



C A P A

PROCESSO LICITATÓRIO Nº 005/2024 PROC. ADM. Nº 0631/2024

Modalidade: CONCORRÊNCIA ELETRÔNICA

Data Abertura: 15 de Março de 2024 às 08:30 horas

Objeto: Contratação de empresa especializada em serviços de engenharia para construção da Unidade Básica de Saúde da Família no município de Chapadinha.

VENCEDOR(ES) DO CERTAME

TERMO DE ABERTURA DE PROCESSO

Em **08 de Fevereiro de 2024**, procedeu-se a abertura do **processo administrativo nº 0631/2024**, que tem por objeto a Contratação de empresa especializada em serviços de engenharia para construção da Unidade Básica de Saúde da Família no município de Chapadinda.

Chapadinda(MA), 08 de Fevereiro de 2024.



SOLICITAÇÃO DE DESPESA

Ao Senhor
Thiago Alves dos Santos
Secretário Municipal de Licitações e Compras

Prezado Senhor,

Venho por meio deste encaminhar a Vossa Senhoria nossa solicitação para Contratação de empresa especializada em serviços de engenharia para construção da Unidade Básica de Saúde da Família no município de Chapadinhã, em conformidade com a Lei 8.666/93, de acordo com o Projeto Básico em anexo.

Sugerimos o uso da modalidade concorrência eletrônica, justificada por meio do Art. 6º, XXXVIII da Lei nº 14.133/2021, para uso de obras e serviços comuns de engenharia no critério de julgamento tipo menor preço global.

Chapadinhã (MA), 08 de Fevereiro de 2024.

Atenciosamente,

Alberto Carlos Pereira Junior
Secretário Municipal de Saúde

Alberto Carlos Pereira Junior
Secretário de Saúde



ETP- ESTUDO TÉCNICO PRELIMINAR

INFORMAÇÕES BASICAS

Processo Administrativo nº 0631/2024

Objeto: Contratação de empresa especializada em serviços de engenharia para construção da Unidade Básica de Saúde da Família no município de Chapadinhã.

Nota Explicativa

Fundamentação Jurídica

De acordo com o §2º do art. 18 da Lei Federal nº 14.133/21, é item obrigatório, a criação, elaboração, utilização e apresentação do ETP-(Estudo Técnico Preliminar), no processo de contratação de serviços e bens públicos. Descrevendo a necessidade da contratação, considerado o problema a ser resolvido sob a perspectiva do interesse público norteado e parametrizados no (inciso I, do § 1º, do art. 18 e em suas totalidades da Lei 14.133/2021).

1- DA JUSTIFICATIVA/MOTIVAÇÃO

Devido a observância da Secretaria de Saúde do Município, foi solicitado a necessidade da **construção da Unidade Básica de Saúde da Família no município de Chapadinhã**, motivando uma readequação na qualidade do mesmo e suas instalações, para uma melhoria na sua usabilidade dos profissionais da saúde.

As obras de melhorias e adequações do espaço, trarão mais trafegabilidade, segurança, e acessibilidade a todos, visto que, o Prédio com sua estrutura e arquitetura atual se mostrou incondizente com a realidade e a necessidade pedida contemporaneamente.

2-NECESSIDADE DA CONTRATAÇÃO

Faz-se necessária a **Contratação de empresa especializada em serviços de engenharia para construção da Unidade Básica de Saúde da Família no município de Chapadinhã.**

A obra já conta com aprovação do setor Engenharia da Secretaria Municipal de Obras e Infraestrutura da Prefeitura Municipal de Chapadinhã/MA, os projetos executivos já foram elaborados, planilha e dotações orçamentária estão em conformidade junto ao Projeto Básico, aprovado pelos setores e autoridades competentes.

Constatou-se as devidas situações para requisitar o emprego do ato:

- 2.1 – Prédio com Arquitetura defasada
- 2.2 – Estruturas com danos e rachaduras
- 2.3 – Fiação exposta, fora de padrão
- 2.4 – Acessibilidade comprometida
- 2.5 – Ventilação deficitária
- 2.6 – Vazamento no sistema Hidráulico

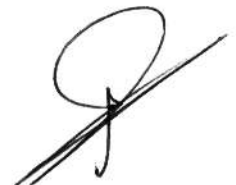



2.7 – Pinturas e Coberturas danificadas

3- ÁREA REQUISITANTE

O objeto em questão tem seu(s) requisitante:

Órgão ou Departamento	Responsável
Secretaria Municipal de Saúde	Alberto Carlos Pereira Junior (Secretário Municipal)

4- REQUISITOS DE FUNDAMENTAÇÃO PARA CONTRATAÇÃO

Fundamentado nos requisitos necessários e suficientes à escolha da solução, prevendo critérios e práticas de sustentabilidade (Art. 7º, inciso II da IN 40/2020 e inciso III do § 1º do art. 18 do PL 4253/2020). A contratação apresenta como requisito temporal a execução completa dos serviços contratados no prazo máximo de **150 dias**, contados da emissão da Ordem de Serviço.

Como regime de execução da futura contratação, entende-se que o mais correto é o Regime de Concorrência por Preço Global, tendo em vista se tratar de uma obra de construção, embora os levantamentos tenham sido realizados in loco, não possibilitam uma quantificação absolutamente acurada dos exatos volumes a serem executados, podendo haver imprecisão(mesmo que pontual) na quantificação de alguns serviços (ex: comprimento dos cabos de energia que serão substituídos, área de piso que deverá ser instalado, área de pintura, volume de escavação de aterro e reaterro), não afetando o valor orçado ou causando prejuízo ao erário.

5- ESTIMATIVAS DO VALOR GLOBAL

Serão realizados no imóvel existente, a reforma com intervenção em grande parte da área interna e externa de aproximadamente **201,35 m²**, com custo orçado de **R\$ 697.632,12 (seiscentos e noventa e sete mil, seiscentos e trinta e dois reais e doze centavos)**, obedecendo todas as métricas previsto no Orçamento Público.

6- ANÁLISE DE MERCADO E JUSTIFICATIVA DA ESCOLHA DO TIPO E SOLUÇÃO A CONTRATAR

Trata-se de obra, com Projetos Executivos e demais serviços de engenharia necessários para execução do empreendimento visando uma melhoria na qualidade do ensino e na acomodação do corpo docente, discente e demais transeuntes.

Não se vislumbra no mercado outra solução que não seja a contratação de empresa especializada em engenharia para tal finalidade.

O Devido Processo de Contratação da prestadora especializada, ocorrerá transitado pela Comissão Permanente de Licitações – CPL deste Município, ficando a cargo de seus membros todo Processo de Contratação, obedecendo todo trâmite legal a luz do espelho da NLCC 14.133/2021.





7- DESCRIÇÃO DA SOLUÇÃO E CARACTERÍSTICAS DO SERVIÇO OU DO MATERIAL

A Contratação de empresa especializada em serviços de engenharia para construção da Unidade Básica de Saúde da Família no município de Chapadinhã.

O início das obras, se dará logo após a assinatura da ordem de serviço e contrato público, por ambas as partes, impresso em 3 vias, devidamente publicado nos diários oficiais.

As garantias da qualidade da obra e emprego de matérias ficará a cargo da Equipe de fiscalização e Engenharia da Secretária de Obras, Juntamente com a Empresa Contratada mediante laudos

de vistorias e visitas técnicas frequentes, obedecendo todo o projeto básico e normas técnicas vigente na ABNT e demais Normas Gerais, para garantir uma execução dentro dos Padrões de qualidade e segurança da Leis Vigentes, apresentando todas as documentações como ART, Licenças e Laudos.

A Empresa Contratada, compromete-se promover o treinamento, capacitação e suporte aos seus colaboradores, para minimizar todo e qualquer dano físico, resguardando-os na lei de Segurança do Trabalho, ofertando-lhes os devidos EPI's e EPC's compatíveis com suas atividades.

A Empresa contratada, deverá apresentar comprovantes de CAPACIDADE TECNICA, bem como certidões validadas e emitidas pelos órgãos de fiscalização e controle para executar a obra, ficando obrigada a cumprir por inteiro teor o contrato assinado e vigente.

8- INDICAÇÃO DA MODALIDADE DE CONTRATAÇÃO

A designatária para o contratação do objeto, ficará com a Comissão Permanente de Licitação deste Município, sugerindo a realização de Licitação na modalidade **CONCORRÊNCIA**, na forma eletrônica.

Seguindo assim, a contratação do serviço será realizada mediante licitação na modalidade acima citado, em sua forma eletrônica, no do tipo menor preço global, nos termos do inciso XXXVIII do art 6º e art. 29 da da Lei 14.133/2021.

Justificado pelo Modalidade de Contratação, baseado nos Artigos da LEI 14.133/2021:

Art. 6º para fins desta Lei, consideram-se:

XXXVIII - concorrência: modalidade de licitação para contratação de bens e serviços especiais e de obras e serviços comuns e especiais de engenharia, cujo critério de julgamento poderá ser:

a) menor preço;

art. 29. A concorrência e o pregão seguem o rito procedimental comum a que se refere o art. 17 desta Lei, adotando-se o pregão sempre que o objeto possuir padrões de desempenho e qualidade que possam ser objetivamente definidos pelo edital, por meio de especificações usuais de mercado.

9 - ORIENTAÇÃO DO TERMO DE REFERÊNCIA, PROJETO BÁSICO OU CONTRATO

9.1 - Prazo de execução da obra: **150 dias;**





SECRETARIA MUNICIPAL DE SAÚDE



- 9.2 - O regime da contratação é EMPREITADA POR PREÇO GLOBAL;
- 9.3 - Informar dos critérios das subcontratações;
- 9.4 - Informar que a contratada responsabilizar-se-á por todos os materiais permanentes e de consumo pertencentes a Prefeitura Municipal, obrigando-se a mesma ressarcir quaisquer valores referentes a danos, extravios ou demais comprometimentos a materiais, móveis e equipamentos, que porventura forem verificados no período em que a empresa estiver executando o serviço de reforma em locais ou horários com ausência de servidores dos Cartórios.
- 9.5 - Recomendar que o licitante, antes de apresentar a proposta, realize a vistoria do local da obra, executando todos os levantamentos necessários ao desenvolvimento de seus trabalhos, de modo a não incorrer em omissões, as quais não poderão ser alegadas em favor de eventuais pretensões de acréscimo de preços;
- 9.6 - Apresentar os critérios de fiscalização, as informações referentes ao Diário de Obra e os critérios de similaridade dos materiais;
- 9.7 - Informar as normas para medições, desembolso financeiro do tribunal, pagamento e atualização de preços;
- 9.8 - Informar os critérios para alteração de contrato
- 9.9 - ✓ Planejamento Seleção do Fornecedor ✓ Gestão do Contrato ✓ Estudos Preliminares ✓ Mapa de Risco ✓ Termo de Referência ✓ Edital ✓ Propostas ✓ Contrato ✓ Fiscalização técnica execução do contrato ✓ Fiscalização Administrativa

10 – OBJETIVO DE SUSTENTABILIDADE E IMPACTOS AMBIENTAIS

O objeto do ETP, tem por si só apresentado questões de pedidos de readequação na sustentabilidade do uso do prédio.

O Atual prédio apresenta deficitária e incompatível aspectos de sustentabilidades, arborização, aclimação, acomodação e descarte de resíduos e dejetos sólidos e líquidos.

Há necessidades de uma readequação para os padrões exigidos, com a execução da obra, obedecendo os critérios pré-estabelecidos na elaboração do Estudo Técnico Preliminar que de acordo com o inciso II, do art. 7º da Instrução Normativa SEGES/ME nº 40, 22 de maio de 2020 (BRASIL, 2020), serão definidos os requisitos necessários e suficientes à escolha da solução (produto ou serviço), prevendo os critérios e práticas de sustentabilidade.

DE MODO QUE:

Impactos ambientais são as alterações no ambiente causadas pelas ações humanas. Os impactos ambientais podem ser considerados positivos e negativos. Os impactos negativos ocorrem quando as alterações causadas geram risco ao ser humano ou para os recursos naturais encontrados no espaço.

A presente contratação visa não gerar impacto ambiental negativo, uma vez que trata-se somente de serviços comuns de engenharia, não gerando danos ou maiores intervenções à natureza, objetivando um processo licitatório e executivo que atendam os princípios de economicidade, causando o menor impacto ambiental possível, com a melhor eficiência nos recursos naturais, ambientais e Públicos, conseqüentemente uma efetiva melhora sustentável no Ambiente.

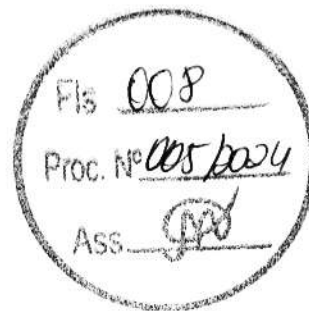

**PROJETO DE CONSTRUÇÃO DA UNIDADE BÁSICA
DE SAÚDE DA FAMÍLIA NO MUNICÍPIO DE
CHAPADINHA.**

CHAPADINHA - MA

SECRETARIA DE
INFRAESTRUTURA
E URBANISMO

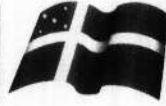

PREFEITURA MUNICIPAL
CHAPADINHA
Compromisso e Desenvolvimento

ESTADO DO MARANHÃO
PREFEITURA MUNICIPAL DE CHAPADINHA
SECRETARIA MUNICIPAL DE INFRAESTRUTURA E URBANISMO



SUMÁRIO

I-MEMORIAL DESCRITO E ESPECIFICAÇÕES TÉCNICAS

II-ORÇAMENTO E CRONOGRAMA FÍSICO-FINANCEIRO

III- PLANTAS E ANEXOS

SECRETARIA DE
INFRAESTRUTURA
E URBANISMO



PREFEITURA MUNICIPAL
CHAPADINHA
Compromisso e Desenvolvimento

ESTADO DO MARANHÃO
PREFEITURA MUNICIPAL DE CHAPADINHA
SECRETARIA MUNICIPAL DE INFRAESTRUTURA E URBANISMO



**MEMORIAL DESCRITIVO E
ESPECIFICAÇÕES TÉCNICAS**



MEMORIAL DESCRITIVO DE ESPECIFICAÇÕES TÉCNICAS

OBRA:

Construção da Unidade Básica de Saúde da Família.

ENDEREÇO:

Município de Chapadinho – MA

RESPONSÁVEL TÉCNICO:

Engenheiro Civil – Lucas de Barros Monteles, CREA - MA 111983915-7

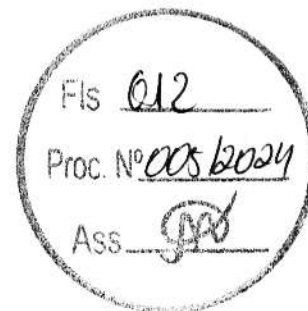

1. INTRODUÇÃO

1.1 OBJETIVO DO DOCUMENTO

O memorial descritivo, como parte integrante de um projeto, tem a finalidade de caracterizar criteriosamente todos os materiais e componentes envolvidos, bem como a sistemática construtiva utilizada, constam no presente memorial a descrição dos elementos constituintes do projeto arquitetônico, com suas respectivas sequências executivas e especificações.

2. ARQUITETURA

2.1 CONSIDERAÇÕES GERAIS

Trata-se do projeto de Construção da Unidade Básica de Saúde da Família, no município de Chapadinha, Maranhão. O referido projeto apresenta área total construída de 201,35 m².

Todos os materiais a serem utilizados na obra devem ser de qualidade e satisfazer rigorosamente todas as especificações contidas neste memorial e respectivos projetos.

2.2 SISTEMAS CONSTRUTIVOS

A arquitetura segue o sistema construtivo de paredes em alvenaria de blocos cerâmicos, emassadas e pintadas, cobertura da edificação com telha de fibrocimento e cobertura da entrada com telha metálica, instalações elétricas, esquadrias em madeira e metálicas, piso cerâmico, pintura em paredes, pintura em esquadrias de madeira e metálicas e limpeza final da obra.

Todos os serviços serão executados segundo as normas técnicas e especificações. Os projetos, a execução e a fiscalização da obra deverão possuir registro no Conselho Regional de Engenharia e Agronomia (CREA) ou Conselho de Arquitetura e Urbanismo (CAU), assim como nos demais órgãos necessários à legalização da obra.

3. ELEMENTOS CONSTRUTIVOS

3.1. SERVIÇOS PRELIMINARES

3.1.1 PLACA DA OBRA

No empreendimento deverá ser fixada em um local visível e de acordo com as normas do CREA-MA, uma placa de identificação nas dimensões 1,50x2,00m, confeccionada em material resistente às intempéries, contendo informações relativas à obra e a placa deverá ser instalada em local de fácil visibilidade e o fornecimento, serviços de instalação e manutenção durante a execução da obra serão atribuídos ao Empreiteiro. Será instalada uma placa para todo o projeto.

3.1.2 LIMPEZA E REGULARIZAÇÃO

Deverá ser realizada a limpeza e regularização do terreno destinado a construção das dependências de forma manual, com a remoção dos resíduos.

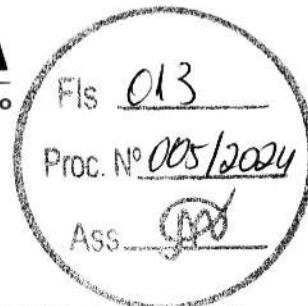

3.1.3 LOCAÇÃO DA OBRA

A locação da obra será feita preferencialmente por instrumentos, sendo o construtor responsável por sua correta execução. As cotas de implantação da obra serão fornecidas pelo projeto de arquitetura.

4.0 MOVIMENTAÇÕES DE TERRA

Para levantamento dos volumes de terra a serem escavados e/ou aterrados, devem ser utilizados os níveis referentes ao projeto arquitetônico da edificação bem como o nível atual da edificação.

A determinação dos volumes deverá ser realizada através de seções espaçadas entre si, tanto na direção vertical quanto horizontal. Os serviços de escavação de valas para infraestrutura do prédio, aterro e reaterro.

5.0 INFRAESTRUTURA

5.1 ALICERCE

Alvenaria de embasamento de pedra de mão (rachão) argamassada, com argamassa de cimento e areia, traço 1:6.

5.2 SAPATAS ISOLADAS

Utilizará serviços de lastro de concreto magro E=5cm, fabricação, montagem e desmontagem de fôrmas para sapatas em chapa de compensado resinado, com armação de aço CA-50 de 10mm e estribos de aço CA- 60 de 5mm, executado com concreto FCK=20MPa, preparo mecânico com betoneira e lançado com uso de balde, realizando adensamento e acabamento conforme descrito na planilha orçamentaria.

5.3 CINTA DE ARMAÇÃO INFERIOR

Será realizado os serviços de fabricação, montagem e desmontagem de fôrmas para vigas baldrames em chapa de madeira compensada resinada E=18mm, 7 utilizações, com armação de aço CA-50 de 10mm e estribos de aço CA- 60 de 5mm, executado com concreto FCK=20MPa, preparo mecânico com betoneira e lançado com uso de balde, conforme planilha orçamentária. Deverá ser executado o serviço de impermeabilização das vigas baldrames, aplicando tinta asfáltica com produto que atenda os padrões de qualidade exigidos, de acordo com planilha orçamentária.

6.0 ESTRUTURAS DE CONCRETO ARMADO

6.1 PILARES

As formas dos pilares deverão ser apumadas e escoradas apropriadamente, utilizando-se madeira de qualidade, sem a presença de desvios dimensionais, fendas, arqueamento, encurvamento, perfuração por insetos ou podridão, montagem e desmontagem de



fôrmas para pilares em compensado E=14mm, 7 utilizações, com armação de aço CA-50 de 10mm e estribos de aço CA- 60 de 5mm, executado com concreto FCK=20MPa, preparo mecânico com betoneira e lançado com uso de balde, conforme descrito na planilha orçamentaria.

6.2 CINTA DE ARMAÇÃO SUPERIOR

Fabricação, montagem e desmontagem de fôrmas para vigas em chapa de madeira compensada E=18mm, 07 utilizações, com armação de aço CA-50 de 10mm e estribos de aço CA- 60 de 5mm, executado com concreto FCK=20Mpa, preparo mecânico com betoneira e lançado com uso de balde, conforme descrito na planilha orçamentaria.

6.3 LAJE DE FECHAMENTO DE COBERTURA

Será realizado os serviços de fabricação, montagem e concretagem de laje pré-moldadas (lajota e vigota) com armação de aço CA-60 DE 4,2 mm. A mesma conta com impermeabilização com vedlaje ou similar.

7.0 ALVENARIA

Tijolos cerâmicos de seis furos 9x19x19cm, de primeira qualidade, leves, sonoros, duros, com as faces planas, cor uniforme; os serviços de alvenaria de vedação de blocos cerâmicos, descritos acima com argamassa de assentamento com preparo em betoneira e execução de verga moldada in loco em concreto para janelas. Deverão ser executadas as contravergas para janelas in loco em concreto com dimensões de 10x10cm, de forma que o transpasse seja de 20cm para cada um dos lados, para garantir uma distribuição de cargas uniformes.

8.0 COBERTURA

8.1 COBERTURA DA ENTRADA

Cobertura com estrutura metálica treliçada e telhamento com telha metálica em chapa de aço galvanizado ondulada e= 0,5mm, com inclinação de 12%.

8.2 EDIFICAÇÃO

Fabricação e instalação de tesoura de madeira e trama de madeira composta por e caibros com terças para telhado de até duas águas, telhamento com telha ondulada de fibrocimento E=6mm, com inclinação de 18%.

Fixação de pingadeira de concreto, moldado in loco, e rufo em aço galvanizado.

9.0 REVESTIMENTO

Foram definidos para acabamento materiais padronizados, resistentes e de fácil aplicação. Antes da execução do revestimento, deve-se deixar transcorrer tempo suficiente para o assentamento da alvenaria (aproximadamente 7 dias) e constatar se as juntas estão completamente curadas.



Todas as paredes construídas especificadas no projeto, devem receber chapisco e reboco com argamassa, e emboço para recebimento de cerâmica.

Deverá ser executado o assentamento de revestimento cerâmico nas paredes internas dos banheiros, lavabos e cozinha com placas tipo esmaltada extra de dimensões 31x47 cm ou similar, na parte externa da UBSF deverá ser aplicado revestimento cerâmico para parede 10x10cm, cor azul e perfil metálico, e rodapé cerâmico na altura de 7cm em locais onde não haverá revestimento cerâmico de parede, conforme detalhamento do projeto e planilha orçamentária.

10.0 PAVIMENTAÇÃO

Contrapiso em argamassa, preparo mecânico, espessura 5 cm nas áreas internas, e até 30 cm em piso de concreto externo da circulação. Na UBSF deverá ser executado assentamento de revestimento cerâmico com placas do tipo porcelanato 60x60 esmaltado, cor branco neve ou similar.

Fixação de soleira de granito cinza andorinha, L=15cm, E=2cm na porta de entrada dos cômodos dos banheiros e lavabos.

Execução de rampa de acessibilidade de concreto para acesso à na circulação interna da UBSF.

Fornecimento e plantio de grama em área permeável da fachada, conforme projeto.

11.0 ESQUADRIAS

11.1 PORTAS

Porta de abrir em madeira de lei, almofadadas, fechadura tipo cilindro, acabamento cromado, maçaneta tipo alavanca, forras e alizares de acordo com tamanho da esquadria, dimensões especificadas no projeto.

*Forras e alizares de acordo com tamanho da esquadria.

*Deverá ser fornecida, montada e instalada, com os itens, dobradiças, fechadura descritas e instaladas.

11.2 JANELAS

Janelas de correr 2 folhas em alumínio com vidro 4mm para banheiros, lavabos e circulação, e janela de correr 4 folhas em alumínio com vidro 6mm para todas as salas de atendimento e copa, cada uma de acordo com suas especificações contidas em projeto.

11.3 GRADES

Todas as grades deverão ser em barra quadrada de ferro metalon, soldadas, aparelhadas e lixadas; pintura em esmalte sintético nas cores descritas no projeto, o tamanho das grades deve cobrir por total os vãos das janelas e em porta metálica que permite acesso à lavanderia, sendo-as fixadas ou chumbadas na alvenaria.

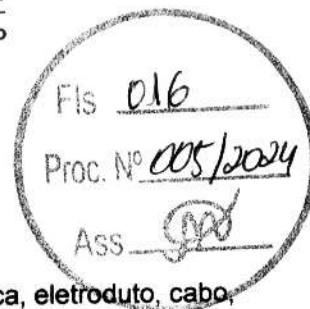

12.0 INSTALAÇÕES ELÉTRICAS

12.1 PONTOS DE TOMADA E ILUMINAÇÃO

Ponto de iluminação residência, incluindo interruptor simples, caixa elétrica, eletroduto, cabo, rasgo, quebra e chumbamento.

Ponto de tomada residência, incluindo tomada 10A/250v, caixa elétrica, eletroduto, cabo, rasgo, quebra e chumbamento.

luminárias de sobrepor tubular LED, fornecimento e instalação.

luminárias arandela tipo tartaruga com grade de sobrepor, com 1 lâmpada LED de 15w, fornecimento e instalação.

Independente do aspecto estético desejado serão observadas as seguintes recomendações:

- Os aparelhos destinados a ficarem embutidos, devem ser construídos de material incombustível e que não sejam danificados sob condições normais de serviço.

- Aparelhos destinados a funcionarem expostos ao tempo ou em locais úmidos, devem ser construídos de forma a impedir a penetração da umidade em eletroduto, lâmpada, porta lâmpada e demais componentes elétricos.

12.2 QUADRO E DISJUNTORES

O quadro de distribuição de luz e força serão de PVC de sobrepor para 36 disjuntores tipo DIN, equipadas com disjuntores monopolar tipo DIN, de 10A, 16A, 25ª, 32A, 50A e 63A, com o dispositivo de proteção contra surto de tensão DPS nas fases de 20KA 175V.

12.3 CABOS E FIOS (CONDUTORES) E ELETRODUTOS

Instalação de eletrodutos flexíveis corrugados 20mm (1/2") para cabos e cobre flexível isolado com seção de 1,5mm² para iluminação e cabo de cobre flexível isolado de 2,5mm² para tomadas. Para ar condicionados serão instalados eletrodutos do tipo flexível corrugado reforçado, PVC, DN 25 mm (3/4") e cabo de cobre flexível isolado de 4mm² e 6mm². Conforme planilha orçamentária.

Caixa de passagem elétrica, para piso em alvenaria.

12.4 SISTEMA DE ATERAMENTO

Deverá ser instalado aterramento com haste 3/4" x 2,40 m, e cabo cobre nu 25 mm² com caixa de inspeção da terra, em quadro de medição.

13.0 INSTALAÇÃO DE COMBATE A INCÊNDIO E PÂNICO

Foram definidos para o sistema de combate a incêndio, a instalação de pontos de tomada residencial alta, incluindo tomada 10A/250v, caixa elétrica, eletroduto, cabo, rasgo, quebra e chumbamento, para atender as luminárias de emergência, com 30 lâmpadas LED de 2W, sem reator.

Placas de sinalização de segurança contra incêndio, fotoluminescente, quadrada, 20 x 20 cm e placas retangulares de avisos de saída, 25 x 10 cm, deverão estar fixadas abaixo de cada luminária

indicando a saída do prédio em caso de emergência, cada cômodo deverá conter uma luminária de emergência com uma placa de sinalização.

Deverá ser fixado na parede através de um suporte o extintor de incêndio portátil com carga de PQS de 6 kg, classe BC, sinalizados com placas de identificação.

14.0 INSTALAÇÕES HIDROSANITÁRIAS

14.1 INSTALAÇÕES HIDRÁULICAS

A execução dos serviços deverá atender às prescrições contidas nas normas da ABNT, as especificações e ao projeto específico, além das recomendações e prescrições dos fabricantes para os diversos materiais.

Na execução dos serviços serão utilizados materiais que ofereçam garantia de bom funcionamento além de mão de obra capacitada.

As instalações de esgoto deverão obedecer às seguintes prescrições:

- Facilidade de inspeção;
- Declividade contínua e alinhamentos perfeitos entre caixas de inspeção;
- Declividade mínima de 2% para tubos com diâmetro nominal igual ou inferior a 75 mm e de 1% para tubos com diâmetro nominal superior a 100 mm;
- As ligações entre segmentos de tubulação deverão ocorrer nas caixas de passagens ou através de peças especiais;
- As tubulações e conexões serão em PVC para esgoto soldável, obedecendo aos diâmetros especificados em projeto.

Durante a construção e até a montagem dos aparelhos, as extremidades livres das canalizações serão vedadas com bujões rosqueados ou plugues convenientemente apertados, não sendo admitido para tal fim, o uso de buchas de madeira ou papel.

14.2 INSTALAÇÕES SANITÁRIAS

A execução dos serviços deverá atender às prescrições contidas nas normas da ABNT, as especificações e ao projeto específico, além das recomendações e prescrições dos fabricantes para os diversos materiais.

Na execução dos serviços serão utilizados materiais que ofereçam garantia de bom funcionamento além de mão de obra capacitada.

As instalações de esgoto deverão obedecer às seguintes prescrições:

- facilidade de inspeção;
- declividade contínua e alinhamentos perfeitos entre caixas de inspeção;
- declividade mínima de 2% para tubos com diâmetro nominal igual ou inferior a 75 mm e de 1% para tubos com diâmetro nominal superior a 100 mm;
- as ligações entre segmentos de tubulação deverão ocorrer nas caixas ou através de peças especiais;



As tubulações e conexões serão em PVC para esgoto soldável, obedecendo aos diâmetros especificados em projeto.

14.3 LOUÇAS, ACESSÓRIOS E METAIS

Assentamento de bancada, em granito cinza andorinha, e=3cm, engastado na alvenaria conforme projeto arquitetônico.

Deverá ser instalada cubas de embutir circular, incluso sifão, válvula para pia, engate e torneira, após a colocação, deverá ser verificado o funcionamento da instalação, a bacia sanitária deverá ser fixado com parafusos fornecidos pelos fabricantes além de rejuntamento entre a bacia e o piso para acabamento final, instalação de mictórios de louça branca, bacia sanitária para cadeirante c/ assento, instalação de barras de apoio reta em aço inox de 80 e 60 cm.

Instalação de tanque de mármore sintético, cuba de inox de embutir e torneira para cozinha.

Deverão ser instalados papeleira de parede em metal nos banheiros e na circulação do banheiro, todos os acessórios deverão ser executados de acordo com as normas dos fabricantes.

14.4 DRENO AR CONDICIONADO

Instalação de tudo de PVC DN 25mm com conexões para dreno do ar-condicionado, conforme planilha orçamentária e projeto.

14.5 ÁGUAS PLUVIAIS

Instalação de tudo de PVC DN 100mm, com conexões e ralo hemisférico em ferro fundido tipo abacaxi, com interligação através de galerias de alvenaria, conforme planilha orçamentária

15.0 FORRO

Será instalado forro de PVC frisado, com medidas de 8mmx20x6m, em todos os cômodos internos da UBSF, no projeto está especificado a sua altura, a base de sustentação poderá ser a parte inferior a estrutura da cobertura, deverá ser executado por um profissional da área.

16.0 PINTURA

16.1 PINTURA INTERNA

Nas paredes internas receberão fundo selador acrílico, aplicação e lixamento de massa látex, para aplicação manual de pintura com tinta látex acrílica duas demãos, conforme especificações contidas no projeto.

16.2 PINTURA EXTERNA

As paredes externas receberão fundo selador acrílico, aplicação e lixamento de massa acrílica com textura, para aplicação manual de pintura acrílica para fachadas sobre reboco desempenado, conforme especificações contidas no projeto.

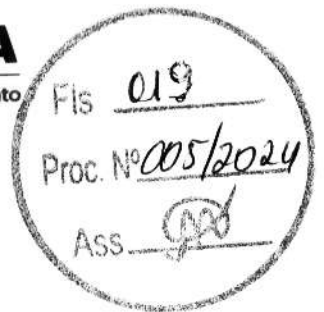

16.3 PINTURA ESQUADRIAS

As esquadrias metálicas receberão pintura com tinta esmalte sintético acetinado, aplicado com rolo ou pincel em superfícies metálicas, conforme especificações contidas no projeto.

As esquadrias em madeira receberão pintura com tinta esmalte sintético acetinado, aplicado com rolo ou pincel, conforme especificações contidas no projeto.

17 MURO E FACHADA

17.1 MOVIMENTAÇÕES DE TERRA

Para levantamento dos volumes de terra a serem escavados e/ou aterrados, devem ser utilizados os níveis referentes ao projeto arquitetônico da edificação bem como o nível atual da edificação.

A determinação dos volumes deverá ser realizada através de seções espaçadas entre si, tanto na direção vertical quanto horizontal.

17.2 ALICERCE

Alvenaria de embasamento de pedra de mão (rachão) argamassada, com argamassa de cimento e areia, traço 1:6.

17.3 BLOCOS DE FUNDAÇÃO

Utilizará serviços de lastro de concreto magro E= 5cm, fabricação, montagem e desmontagem de fôrmas para sapatas em chapa de madeira maciça, executado com concreto FCK=20MPa, preparo mecânico com betoneira e lançado com uso de balde, conforme descrito na planilha orçamentaria.

17.4 CINTA DE ARMAÇÃO INFERIOR

Será realizado os serviços de fabricação, montagem e desmontagem de fôrmas para vigas baldrame em chapa de madeira compensada plastificada E=12mm, 10 utilizações, com armação de aço CA-50 de 8mm e estribos de aço CA- 60 de 5mm, executado com concreto FCK=20MPa, preparo mecânico com betoneira e lançado com uso de balde, conforme descrito na planilha orçamentaria. Deverá ser executado o serviço de impermeabilização das vigas baldrames, com tinta asfáltica de forma que atendam os padrões de qualidade exigidos.

17.5 PILARES

As formas dos pilares deverão ser apuradas e escoradas apropriadamente, utilizando-se madeira de qualidade, sem a presença de desvios dimensionais, fendas, arqueamento, encurvamento, perfuração por insetos ou podridão, montagem e desmontagem de fôrmas para pilares em compensado E=12mm, 3 utilizações, com armação de aço CA-50 de 6.3mm e



estribos de aço CA- 60 de 4.2mm, executado com concreto FCK=20MPA, preparo mecânico com betoneira e lançado com uso de balde, conforme descrito na planilha orçamentaria.

17.6 ALVENARIA

Tijolos cerâmicos de seis furos 9x14x19cm, de primeira qualidade, leves, sonoros, duros, com as faces planas, cor uniforme; os serviços de alvenaria de vedação de blocos cerâmicos, descritos acima com argamassa de assentamento com preparo em betoneira.

17.7 GRADIL

Todas as grades deverão ser em barra de metalon 20x20mm, soldadas, aparelhadas e lixadas; pintura em esmalte sintético nas cores descritas no projeto.

17.8 PORTÃO DE ENTRADA

Deverá ser fixado portão de metalon e barra chata de ferro, c/ fechadura e dobradiça, de acordo com especificações do projeto.

18.0 PINTURAS E ACABAMENTOS

18.1 INTERNA E EXTERNA

As paredes externas receberão fundo selador acrílico, para aplicação manual de massa acrílica e aplicação manual de pintura com tinta látex acrílica em paredes externas, conforme especificações contidas no projeto.

18.2 ESQUADRIAS

As esquadrias metálicas receberão pintura com tinta esmalte sintético acetinado, aplicado com rolo ou pincel em superfícies metálicas, conforme especificações contidas no projeto.

As esquadrias em madeira receberão pintura com tinta esmalte sintético acetinado, aplicado com rolo ou pincel, conforme especificações contidas no projeto.

19.0 GUARDA TEMPORÁRIA DE RESÍDUOS SÓLIDOS

19.1 MOVIMENTAÇÕES DE TERRA

Para levantamento dos volumes de terra a serem escavados e/ou aterrados, devem ser utilizados os níveis referentes ao projeto arquitetônico da edificação bem como o nível atual da edificação.

A determinação dos volumes deverá ser realizada através de seções espaçadas entre si, tanto na direção vertical quanto horizontal.

19.2 ALICERCE

Alvenaria de embasamento de pedra de mão (rachão) argamassada, com argamassa de cimento e areia, traço 1:6.

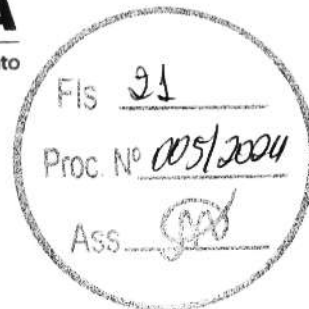

19.3 BLOCOS DE FUNDAÇÃO

Utilizará serviços de lastro de concreto magro E= 5cm, fabricação, montagem e desmontagem de fôrmas para sapatas em chapa de madeira maciça, executado com concreto FCK=20MPa, preparo mecânico com betoneira e lançado com uso de balde, conforme descrito na planilha orçamentaria.

19.4 CINTA DE ARMAÇÃO INFERIOR

Será realizado os serviços de fabricação, montagem e desmontagem de fôrmas para vigas baldrame em chapa de madeira compensada plastificada E=12mm, 10 utilizações, com armação de aço CA-50 de 10mm e estribos de aço CA- 60 de 5mm, executado com concreto FCK=20MPa, preparo mecânico com betoneira e lançado com uso de balde, conforme descrito na planilha orçamentaria.

19.5 IMPERMEABILIZAÇÃO DE VIGA BALDRAME

Deverá ser executado o serviço de impermeabilização das vigas baldrame, com tinta asfáltica de forma que atendam os padrões de qualidade exigidos.

20.0 ESTRUTURAS DE CONCRETO ARMADO

20.1 PILARES

As formas dos pilares deverão ser aprumadas e escoradas apropriadamente, utilizando-se madeira de qualidade, sem a presença de desvios dimensionais, fendas, arqueamento, encurvamento, perfuração por insetos ou podridão, montagem e desmontagem de fôrmas para pilares em compensado E=12mm, 7 utilizações, com armação de aço CA-50 de 10mm e estribos de aço CA- 60 de 5mm, executado com concreto FCK=20MPa, preparo mecânico com betoneira e lançado com uso de balde, conforme descrito na planilha orçamentaria.

20.2 CINTA DE ARMAÇÃO SUPERIOR

Será realizado os serviços de fabricação, montagem e desmontagem de fôrmas para vigas em chapa de madeira compensada plastificada E=12mm, 10 utilizações, com armação de aço CA-50 de 10mm e estribos de aço CA- 60 de 5mm, executado com concreto FCK=20MPa, preparo mecânico com betoneira e lançado com uso de balde, conforme descrito na planilha orçamentaria.

20.3 LAJE DE COBERTURA

Será realizado os serviços de fabricação, montagem e concretagem de laje pré-moldadas (lajota e vigota) com armação de aço CA-60 DE 4,2 mm. A mesma conta com impermeabilização com vedlaje ou similar.



21.0 ALVENARIA

Tijolos cerâmicos de seis furos 9x14x19cm, de primeira qualidade, leves, sonoros, duros, com as faces planas, cor uniforme; os serviços de alvenaria de vedação de blocos cerâmicos, descritos acima com argamassa de assentamento com preparo em betoneira.

22.0 REVESTIMENTO

Foram definidos para acabamento materiais padronizados, resistentes e de fácil aplicação. Antes da execução do revestimento, deve-se deixar transcorrer tempo suficiente para o assentamento da alvenaria (aproximadamente 7 dias) e constatar se as juntas estão completamente curadas.

Todas as paredes construídas especificadas no projeto, devem receber chapisco e reboco com argamassa, e emboço para recebimento de cerâmica.

Deverá ser executado o assentamento de revestimento cerâmico nas paredes internas dos banheiros, lavabos e cozinha com placas tipo esmaltada extra de dimensões 31x47 cm ou similar, conforme detalhamento do projeto e planilha orçamentária.

23.0 PINTURAS E ACABAMENTOS

23.1 PINTURA EXTERNA

As paredes externas receberão fundo selador acrílico, para aplicação manual de massa acrílica e aplicação manual de pintura com tinta látex acrílica em paredes externas, conforme especificações contidas no projeto.

23.2 PINTURA ESQUADRIAS

As esquadrias metálicas receberão pintura com tinta esmalte sintético acetinado, aplicado com rolo ou pincel em superfícies metálicas, conforme especificações contidas no projeto.

As esquadrias em madeira receberão pintura com tinta esmalte sintético acetinado, aplicado com rolo ou pincel, conforme especificações contidas no projeto.

24.0 ABRIGO PARA GÁS

Execução de abrigo para gás GLP em alvenaria de blocos cerâmicos 9x19x19, com preparação de paredes com chapisco e reboco para recebimento de pintura. Com execução de laje para cobertura e com instalação de ponto de gás com tubos galvanizados na cozinha. Conforme planilha orçamentária

25.0 ABRIGO PARA COMPRESSOR ODONTOLÓGICO

Execução de abrigo para compressor odontológico em alvenaria de blocos cerâmicos 9x19x19, com preparação de paredes com chapisco e reboco para recebimento de pintura. Com execução de laje para cobertura e com instalação de ponto de gás com tubos galvanizados na cozinha. Conforme planilha orçamentária



26.0 BASE PARA CAIXA D'ÁGUA

26.1 MOVIMENTAÇÕES DE TERRA

Para levantamento dos volumes de terra a serem escavados e/ou aterrados, devem ser utilizados os níveis referentes ao projeto arquitetônico da edificação bem como o nível atual da edificação.

A determinação dos volumes deverá ser realizada através de seções espaçadas entre si, tanto na direção vertical quanto horizontal.

26.2 ALICERCE

Alvenaria de embasamento de pedra de mão (rachão) argamassada, com argamassa de cimento e areia, traço 1:6.

26.3 BLOCOS DE FUNDAÇÃO

Utilizará serviços de lastro de concreto magro E= 5cm, fabricação, montagem e desmontagem de fôrmas para sapatas em chapa de madeira maciça, executado com concreto FCK=20MPa, preparo mecânico com betoneira e lançado com uso de balde, conforme descrito na planilha orçamentaria.

26.4 CINTA DE ARMAÇÃO INFERIOR

Será realizado os serviços de fabricação, montagem e desmontagem de fôrmas para vigas baldrame em chapa de madeira compensada plastificada E=12mm, 10 utilizações, com armação de aço CA-50 de 10mm e estribos de aço CA- 60 de 5mm, executado com concreto FCK=20MPa, preparo mecânico com betoneira e lançado com uso de balde, conforme descrito na planilha orçamentaria.

26.5 IMPERMEABILIZAÇÃO DE VIGA BALDRAME

Deverá ser executado o serviço de impermeabilização das vigas baldrames, com tinta asfáltica de forma que atendam os padrões de qualidade exigidos.

27.0 ESTRUTURAS DE CONCRETO ARMADO

27.1 PILARES

As formas dos pilares deverão ser apumadas e escoradas apropriadamente, utilizando-se madeira de qualidade, sem a presença de desvios dimensionais, fendas, arqueamento, encurvamento, perfuração por insetos ou podridão, montagem e desmontagem de fôrmas para pilares em compensado E=12mm, 7 utilizações, com armação de aço CA-50 de 10mm e estribos de aço CA- 60 de 5mm, executado com concreto FCK=20MPa, preparo mecânico com betoneira e lançado com uso de balde, conforme descrito na planilha orçamentaria.

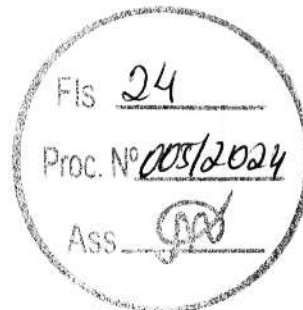

27.2 VIGAS

Será realizado os serviços de fabricação, montagem e desmontagem de fôrmas para vigas em chapa de madeira compensada plastificada E=12mm, 10 utilizações, com armação de aço CA-50 de 10mm e estribos de aço CA- 60 de 5mm, executado com concreto FCK=20MPa, preparo mecânico com betoneira e lançado com uso de balde, conforme descrito na planilha orçamentaria.

28.0 ALVENARIA

Tijolos cerâmicos de seis furos 9x14x19cm, de primeira qualidade, leves, sonoros, duros, com as faces planas, cor uniforme; os serviços de alvenaria de vedação de blocos cerâmicos, descritos acima com argamassa de assentamento com preparo em betoneira.

29.0 REVESTIMENTO

Foram definidos para acabamento materiais padronizados, resistentes e de fácil aplicação. Antes da execução do revestimento, deve-se deixar transcorrer tempo suficiente para o assentamento da alvenaria (aproximadamente 7 dias) e constatar se as juntas estão completamente curadas.

As paredes construídas especificadas no projeto, devem receber chapisco grosso, traço 1:3, conforme planilha orçamentária.

30.0 SERVIÇOS FINAIS

Deverá ser realizada a limpeza geral da obra com auxílio de pano úmido em todos os revestimentos, soleiras, peitoril, bancadas, esquadrias de vidro e metálicas. Deverá ser instalado a placa de inauguração no hall de entrada. E placa da fachada da UBSF com material e especificações contidas no projeto e planilha orçamentária.

SECRETARIA DE
INFRAESTRUTURA
E URBANISMO



PREFEITURA MUNICIPAL
CHAPADINHA
Compromisso e Desenvolvimento

ESTADO DO MARANHÃO
PREFEITURA MUNICIPAL DE CHAPADINHA
SECRETARIA MUNICIPAL DE INFRAESTRUTURA E URBANISMO



**ORÇAMENTO E CRONOGRAMA
FÍSICO - FINANCEIRO**

RESUMO DO ORÇAMENTO

 <p>PREFEITURA MUNICIPAL DE CHAPADONHA Compromisso e Desenvolvimento</p>	OBRA:	CONSTRUÇÃO DE UNIDADE BÁSICA DE SAÚDE DA FAMÍLIA C/ MURO	DATA : 08/02/2024		BDI : 28,82%
	DESCRIÇÃO:	CONSTRUÇÃO DE UNIDADE BÁSICA DE SAÚDE DA FAMÍLIA C/ MURO	FORTE	VERSÃO	HORA
	LOCAL:	MUNICIPIO DE CHAPADINHA-MA	INSDIPONIV	2022/09 - São Luis	115,66%
	CLIENTE:	PREFEITURA MUNICIPAL DE CHAPADINHA - MA.	ORSE	2023/12	70,11%
	UNIDADES:	201.35M²	SEINFRA	028.1 COM DESONERAÇÃO	84,44%
	VALOR POR UNIDADE:	R\$ 3.464,79	SINAPI	2023/12 COM DESONERAÇÃO	46,10%
			Composição	PROPRIA	0,00%
				MES	REF.
				-	09/2022
				70,11%	01/2024
				47,48%	10/2023
				46,10%	01/2024
				0,00%	

CÓDIGO	DESCRIÇÃO	PREÇO TOTAL	%
1	ADMINISTRAÇÃO LOCAL	26.235,90	3,76
2	SERVIÇOS PRELIMINARES	1.689,93	0,24
3	MOVIMENTAÇÕES DE TERRA	6.612,19	0,95
4	INFRAESTRUTURA	23.022,85	3,30
5	ESTRUTURAS DE CONCRETO ARMADO	18.939,24	2,71
6	ALVENARIA E VEDAÇÕES	38.792,08	5,56
	COBERTURA	39.165,67	5,61
	REVESTIMENTO	57.456,36	8,24
9	PAVIMENTAÇÃO	43.689,94	6,26
10	FORRO	12.022,63	1,72
11	ESQUADRIAS	45.792,04	6,56
12	INSTALAÇÕES ELÉTRICAS	40.204,10	5,76
13	INSTALAÇÕES DE COMBATE A INCÊNDIO E PÂNICO	2.075,95	0,30
14	INSTALAÇÕES HIDROSANITÁRIAS	40.171,21	5,76
15	LOUÇAS, ACESSÓRIOS E METAIS	13.896,56	1,99
16	PINTURAS E ACABAMENTOS	20.081,74	2,88
17	MURO E FACHADA	81.852,24	11,73
18	GUARDA TEMPORÁRIA DE RESÍDUOS SÓLIDOS	16.361,88	2,35
	ABRIGO PARA GÁS	1.515,00	0,22
	ABRIGO PARA COMPRESSOR ODONTOLÓGICO	1.236,41	0,18
21	BASE PARA CAIXA D'ÁGUA	3.304,04	0,47
22	SERVIÇOS FINAIS	7.440,12	1,07
23	Benefícios e Despesas Indiretas (BDI)	156.077,04	22,37
		VALOR BDI TOTAL:	156.077,04
		VALOR ORÇAMENTO:	541.558,08
		VALOR TOTAL:	697.635,12

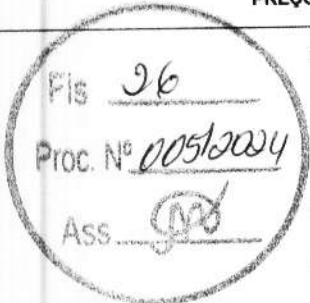

Lucas de Barros Montez
 Engenheiro civil
 CREA-MA 111983915-7

PLANILHA ORÇAMENTÁRIA



OBRA:	CONSTRUÇÃO DE UNIDADE BÁSICA DE SAÚDE DA FAMÍLIA C/ MURO	DATA: 08/02/2024	BDI: 28,82%
DESCRIÇÃO:	CONSTRUÇÃO DE UNIDADE BÁSICA DE SAÚDE DA FAMÍLIA C/ MURO	FONTE:	VERSÃO: 2022/09 - São Luis
LOCAL:	MUNICÍPIO DE CHAPADINHA-MA	ORSE:	2023/12
CLIENTE:	PREFEITURA MUNICIPAL DE CHAPADINHA - MA	SEINFRA:	028.1 COM DESONERAÇÃO
UNIDADES:	201.35M²	SINAPI:	2023/12 COM DESONERAÇÃO
VALOR POR UNIDADE:	R\$ 3.464,79	Composição:	PRÓPRIA
			HORA: 115,66%
			MES: -
			REF.: 09/2022
			112,54%
			70,11%
			47,48%
			46,10%
			0,00%
			0,00%

FIS 27
ASS. [Assinatura]

ITEM	CÓDIGO	DESCRIÇÃO	FONTE	UNID	QUANTIDADE	PREÇO UNITÁRIO R\$	PREÇO TOTAL R\$
ADMINISTRAÇÃO LOCAL							26.235,90
1.1	COMP 001	ADMINISTRAÇÃO LOCAL	Composições Próprias	MES	5,00	5.247,18	26.235,90
SERVIÇOS PRELIMINARES							1.689,93
2.1	S11397	PLACA DE OBRA EM LONA COM IMPRESSÃO DIGITAL 1,50 X 2,00M, INCLUSIVE ESTRUTURA EM METALON 20 X 20CM E ESCORAMENTO, INSTALADA	ORSE	un	1,00	750,00	750,00
2.2	C3528	MUTIRÃO MISTO - LOCAÇÃO DA OBRA - EXECUÇÃO DE GABARITO	SEINFRA	M2	197,88	4,75	939,93
MOVIMENTAÇÕES DE TERRA							6.612,19
3.1	S02497	ESCAVAÇÃO MANUAL DE VALA PARA ALICERCE OU CAVA EM MATERIAL DE 1ª CATEGORIA, PROFUNDIDADE ATÉ 1,50M - 0,30 X 0,50 m	ORSE	m3	19,74	49,71	981,28
3.2	93358	ESCAVAÇÃO MANUAL DE VALA PARA SAPATAS	SINAPI	M3	14,62	80,86	1.182,17
3.3	C0096	REATERRO APOILOADO	SEINFRA	M3	9,40	49,06	461,16
3.4	94327	ATERRO MECANIZADO DE VALA COM ESCAVADEIRA HIDRÁULICA (CAPACIDADE DA CAÇAMBA: 0,8 M³/POTÊNCIA: 111 HP), LARGURA ATÉ 2,5 M, PROFUNDIDADE ATÉ 1,5 M, COM AREIA PARA ATERRO. AF_08/2023	SINAPI	M3	55,36	72,03	3.987,58
INFRAESTRUTURA							23.022,85
ALICERCE							6.579,14
4.1.1	C3529	MUTIRÃO MISTO - ALVENARIA DE PEDRA ARGAMASSADA (TRAÇO 1:8) C/AGREGADOS ADQUIRIDOS	SEINFRA	M3	19,74	333,29	6.579,14
SAPATAS ISOLADAS							5.187,66
4.2.1	96619	LASTRO DE CONCRETO MAGRO, APLICADO EM BLOCOS DE COROAMENTO OU SAPATAS, ESPESSURA DE 5 CM. AF_08/2017	SINAPI	M2	10,44	30,22	315,50
4.2.2	S11657	FORMA PLANA PARA ESTRUTURAS, EM COMPENSADO RESINADO DE 10MM, 07 USOS, INCLUSIVE ESCORAMENTO - REVISADA 07.2015	ORSE	m2	27,84	47,53	1.323,24
4.2.3	96546	ARMAÇÃO DE BLOCO, VIGA BALDRAME OU SAPATA UTILIZANDO AÇO CA-50 DE 10 MM - MONTAGEM. AF_06/2017	SINAPI	KG	113,63	13,17	1.496,51
4.2.4	S94964S	CONCRETO FCK = 20MPA, TRAÇO 1:2,7:3 (CIMENTO/ AREIA MÉDIA/ BRITA 1) - PREPARO MECÂNICO COM BETONEIRA 400 L. AF_07/2016	ORSE	m3	4,06	505,52	2.052,41
CINTA DE AMARRAÇÃO INFERIOR							11.256,05
4.3.1	S11652	FORMA PLANA PARA ESTRUTURAS, EM COMPENSADO PLASTIFICADO DE 10MM, 07 USOS, INCLUSIVE ESCORAMENTO - REVISADA 07.2015	ORSE	m2	52,69	50,36	2.653,47
4.3.2	96546	ARMAÇÃO DE BLOCO, VIGA BALDRAME OU SAPATA UTILIZANDO AÇO CA-50 DE 10 MM - MONTAGEM. AF_06/2017	SINAPI	KG	326,37	13,17	4.298,29
4.3.3	96543	ARMAÇÃO DE BLOCO, VIGA BALDRAME E SAPATA UTILIZANDO AÇO CA-60 DE 5 MM - MONTAGEM. AF_06/2017	SINAPI	KG	73,75	17,48	1.289,15
4.3.4	94964	CONCRETO FCK = 20MPA, TRAÇO 1:2,7:3 (EM MASSA SECA DE CIMENTO/ AREIA MÉDIA/ BRITA 1) - PREPARO MECÂNICO COM BETONEIRA 400 L. AF_05/2021	SINAPI	M3	3,16	462,74	1.462,26
4.3.5	S04953	IMPERMEABILIZAÇÃO DE VIGAS BALDRAMES COM 2 DEMÃOS DE TINTA ASFÁLTICA TIPO NEUTROL DA VEDACIT OU SIMILAR, EXCETO ARGAMASSA IMPERMEABILIZAÇÃO	ORSE	m2	57,90	26,82	1.552,88
ESTRUTURAS DE CONCRETO ARMADO							18.939,24
PILARES							9.387,84
5.1.1	S07463	FORMA PLANA PARA PILARES, EM COMPENSADO PLASTIFICADO DE 12MM, 07 USOS, INCLUSIVE ESCORAMENTO	ORSE	m2	50,40	47,48	2.392,99
5.1.2	92762	ARMAÇÃO DE PILAR OU VIGA DE ESTRUTURA CONVENCIONAL DE CONCRETO ARMADO UTILIZANDO AÇO CA-50 DE 10,0 MM - MONTAGEM. AF_06/2022	SINAPI	KG	312,48	11,44	3.574,77
5.1.3	92759	ARMAÇÃO DE PILAR OU VIGA DE ESTRUTURA CONVENCIONAL DE CONCRETO ARMADO UTILIZANDO AÇO CA-60 DE 5,0 MM - MONTAGEM. AF_06/2022	SINAPI	KG	92,12	14,12	1.300,73
5.1.4	94964	CONCRETO FCK = 20MPA, TRAÇO 1:2,7:3 (EM MASSA SECA DE CIMENTO/ AREIA MÉDIA/ BRITA 1) - PREPARO MECÂNICO COM BETONEIRA 400 L. AF_05/2021	SINAPI	M3	4,58	462,74	2.119,35

PLANILHA ORÇAMENTÁRIA



OBRA:	CONSTRUÇÃO DE UNIDADE BÁSICA DE SAÚDE DA FAMÍLIA C/ MURO
DESCRIÇÃO:	CONSTRUÇÃO DE UNIDADE BÁSICA DE SAÚDE DA FAMÍLIA C/ MURO
LOCAL:	MUNICÍPIO DE CHAPADINHA-MA
CLIENTE:	PREFEITURA MUNICIPAL DE CHAPADINHA - MA
UNIDADES:	201 35M²
VALOR POR UNIDADE:	R\$ 3.464,79

DATA: 08/02/2024		BDI: 28,82%		
FONTES:	VERSÃO:	HORA:	MES:	REF.:
INSDIPONIV	2022/09 - São Luis	115,06%	-	09/2022
ORSE	2023/12	112,54%	70,11%	01/2024
SEINFRA	028.1 COM DESONERAÇÃO	84,44%	47,48%	10/2023
SINAPI	2023/12 COM DESONERAÇÃO	82,97%	46,10%	01/2024
Composição	PRÓPRIA	0,00%	0,00%	

Fls 028
 Proc. Nº 005/2024
 ASS.

ITEM	CÓDIGO	DESCRIÇÃO	FONTES	UNID	QUANTIDADE	PREÇO UNITÁRIO R\$	PREÇO TOTAL R\$
6.2	CINTA DE AMARRAÇÃO SUPERIOR						9.138,55
5.2.1	S11852	FORMA PLANA PARA ESTRUTURAS, EM COMPENSADO ESTACOFICADO DE 10MM, 07 USOS, INCLUSIVE PLASTIFICADO - REVISADA 07.2015	ORSE	m2	52,69	50,38	2.653,47
5.2.2	92762	ARMAÇÃO DE PILAR OU VIGA DE ESTRUTURA CONVENCIONAL DE CONCRETO ARMADO UTILIZANDO AÇO CA-50 DE 10,0 MM - MONTAGEM. AF_06/2022	SINAPI	KG	326,37	11,44	3.733,67
5.2.3	96543	ARMAÇÃO DE BLOCO, VIGA BALDRAME E SAPATA UTILIZANDO AÇO CA-60 DE 5 MM - MONTAGEM. AF_06/2017	SINAPI	KG	73,75	17,48	1.289,15
5.2.4	94964	CONCRETO FCK = 20MPA, TRAÇO 1:2,7:3 (EM MASSA SECA DE CIMENTO/ AREIA MÉDIA/ BRITA 1) - PREPARO MECÂNICO COM BETONEIRA 400 L. AF_05/2021	SINAPI	M3	3,18	462,74	1.462,26
	LAJE DE FECHAMENTO DE COBERTURA						412,85
	040288	LAJE PREMOLDADA PARA FORRO CARGA 100kg/m2-VAO 4,0m	INSDIPONIV EL	M2	2,40	159,84	383,62
5.3.2	S13028	IMPERMEABILIZAÇÃO COM VEDLAJE DA REBOTEC OU SIMILAR, PARA LAJES, 01 DEMÃO	ORSE	m2	2,40	12,18	29,23
6	ALVENARIA E VEDAÇÕES						38.792,08
6.1	103328	ALVENARIA DE VEDAÇÃO DE BLOCOS CERÂMICOS FURADOS NA HORIZONTAL DE 9X19X19 CM (ESPESSURA 9 CM) E ARGAMASSA DE ASSENTAMENTO COM PREPARO EM BETONEIRA. AF_12/2021	SINAPI	M2	430,89	87,73	37.801,98
6.2	S93199S	CONTRAVERGA MOLDADA IN LOCO COM UTILIZAÇÃO DE BLOCOS CANALETA PARA JANELAS. AF_03/2016	ORSE	m	26,20	37,79	990,10
7	COBERTURA						39.165,67
7.1	ENTRADA						3.122,61
7.1.1	040328	ESTRUTURA METALICA AÇO TRELICADO-MONTAGEM E INSTALACAO	INSDIPONIV EL	KG	61,38	19,29	1.184,02
7.1.2	S09961	TELHAMENTO COM TELHA METÁLICA EM CHAPA DE AÇO GALVANIZADO NATURAL ONDULADA E=0,5MM	ORSE	m²	8,09	71,89	581,59
7.1.3	S05077	CALHA PLUVIAL DE BEIRAL, Ø 125MM, PVC, SEMICIRCULAR, LINHA AQUAPLUV, TIGRE OU SIMILAR, EXCLUSIVE CONDUTORES	ORSE	m	4,50	115,60	520,20
7.1.4	S09566	TUBO PVC Ø 125 MM, TIGRE OU SIMILAR	ORSE	m	3,50	98,13	343,46
7.1.5	S100327S	RUFO EXTERNO/INTERNO EM CHAPA DE AÇO GALVANIZADO NÚMERO 26, CORTE DE 33 CM, INCLUSO IÇAMENTO. AF_07/2019	ORSE	m	8,50	58,04	493,34
	EDIFICAÇÃO						36.043,06
7.2.1	92553	FABRICAÇÃO E INSTALAÇÃO DE TESOURA INTEIRA EM MADEIRA NÃO APARELHADA, VÃO DE 11 M, PARA TELHA CERÂMICA OU DE CONCRETO, INCLUSO IÇAMENTO. AF_07/2019	SINAPI	UN	2,00	3.049,73	6.099,46
7.2.2	CP02	TRAMA DE MADEIRA COMPOSTA POR CAIBROS E CAIBROS PARA TELHADOS DE ATÉ 2 ÁGUAS PARA TELHA ONDULADA DE FIBROCIMENTO, INCLUSO TRANSPORTE VERTICAL. AF_07/2019	Composições Próprias	M2	204,48	34,02	6.956,41
7.2.3	92543	TRAMA DE MADEIRA COMPOSTA POR TERÇAS PARA TELHADOS DE ATÉ 2 ÁGUAS PARA TELHA ONDULADA DE FIBROCIMENTO, METÁLICA, PLÁSTICA OU TERMOACÚSTICA, INCLUSO TRANSPORTE VERTICAL. AF_07/2019	SINAPI	M2	204,48	25,25	5.163,12
7.2.4	S03964	IMUNIZAÇÃO DE SUPERFÍCIES DE MADEIRA COM APLICAÇÃO DE 01 DEMÃO DE JIMO CUPIM INCOLOR OU SIMILAR	ORSE	M2	204,48	13,14	2.686,87
7.2.5	94207	TELHAMENTO COM TELHA ONDULADA DE FIBROCIMENTO E = 6 MM, COM RECOBRIMENTO LATERAL DE 1/4 DE ONDA PARA TELHADO COM INCLINAÇÃO MAIOR QUE 10°. COM ATÉ 2 ÁGUAS, INCLUSO IÇAMENTO. AF_07/2019	SINAPI	M2	206,86	63,37	13.108,72
7.2.6	S100327S	RUFO EXTERNO/INTERNO EM CHAPA DE AÇO GALVANIZADO NÚMERO 26, CORTE DE 33 CM, INCLUSO IÇAMENTO. AF_07/2019	ORSE	m	12,50	58,04	725,50
7.2.7	121215	CHAPIM DE CONCRETO (PINGADEIRA)	INSDIPONIV EL	M	18,50	27,45	507,83
7.2.8	040328	ESTRUTURA METALICA AÇO TRELICADO-MONTAGEM E INSTALACAO	INSDIPONIV EL	KG	30,69	19,29	592,01
7.2.9	S100327S	RUFO EXTERNO/INTERNO EM CHAPA DE AÇO GALVANIZADO NÚMERO 26, CORTE DE 33 CM, INCLUSO IÇAMENTO. AF_07/2019	ORSE	m	3,50	58,04	203,14
8	REVESTIMENTO						57.456,36

PLANILHA ORÇAMENTÁRIA



OBRA:	CONSTRUÇÃO DE UNIDADE BÁSICA DE SAÚDE DA FAMÍLIA C/ MURO	DATA: 08/02/2024	BDI: 28,82%
DESCRIÇÃO:	CONSTRUÇÃO DE UNIDADE BÁSICA DE SAÚDE DA FAMÍLIA C/ MURO	FONTE	VERSÃO
LOCAL:	MUNICÍPIO DE CHAPADINA-MA	INSDIPONIV	2022/09 - São Luis
CLIENTE:	PREFEITURA MUNICIPAL DE CHAPADINA - MA	ORSE	2023/12
UNIDADES:	201.35M²	SEINFRA	028.1 COM DESONERAÇÃO
VALOR POR UNIDADE:	R\$ 3.464,79	SINAPI	2023/12 COM DESONERAÇÃO
		Composição	PRÓPRIA
			HORA
			MES
			REF.

ITEM	CÓDIGO	DESCRIÇÃO	FONTE	UNID	QUANTIDADE	PREÇO UNITÁRIO R\$	PREÇO TOTAL R\$
8.1	87905	CHAPISCO APLICADO EM ALVENARIA (COM PRESENÇA DE VÃOS) E ESTRUTURAS DE CONCRETO DE FACHADA, COM COLHER DE PEDREIRO. ARGAMASSA TRAÇO 1:3 COM PREPARO EM BETONEIRA 400L. AF_06/2014	SINAPI	M2	914,42	7,48	6.839,86
8.2	87530	MASSA ÚNICA, PARA RECEBIMENTO DE PINTURA, EM ARGAMASSA TRAÇO 1:2:8, PREPARO MANUAL, APLICADA MANUALMENTE EM FACES INTERNAS DE PAREDES, ESPESSURA DE 20MM, COM EXECUÇÃO DE TALISCAS. AF_06/2014	SINAPI	M2	762,97	40,33	30.770,58
8.3	87532	EMBOÇO, PARA RECEBIMENTO DE CERÂMICA, EM ARGAMASSA TRAÇO 1:2:8, PREPARO MANUAL, APLICADO MANUALMENTE EM FACES INTERNAS DE PAREDES, PARA AMBIENTE COM ÁREA ENTRE 5M2 E 10M2, ESPESSURA DE 20MM, COM EXECUÇÃO DE TALISCAS. AF_06/2014	SINAPI	M2	151,45	39,04	5.912,61
	S10986	REVESTIMENTO CERÂMICO PARA PISO OU PAREDE, 31 X 47 CM, PEI 2, TECNOGRÉS, ACETINADO, LINHA BRANCA, REF. 55020 OU SIMILAR, APLICADA C/ ARGAMASSA IND. AC-III, REJUNTE ACRÍLICO, EXCETO REGULARIZAÇÃO DE BASE/EMBOÇO - P/ PAREDES DA COPA, BANHEIROS, LAVABOS E BANCADAS	ORSE	m2	98,19	54,43	5.344,48
8.5	S07607	REVESTIMENTO CERÂMICO PARA PAREDE, 10 X 10 CM, TECNOGRES, LINHA BRILHANTE, REF. BR10070 OU SIMILAR, APLICADO COM ARGAMASSA INDUSTRIALIZADA AC-III, REJUNTADO, EXCLUSIVE REGULARIZAÇÃO DE BASE OU EMBOÇO - REV 04 - P/ FACHADAS	ORSE	m2	53,26	96,03	5.114,56
8.6	C1877	PERFIL DE ALUMÍNIO TIPO (L- T- U) PARA FACHADAS	SEINFRA	M	54,00	30,27	1.634,58
8.7	87263	REVESTIMENTO CERÂMICO PARA PISO COM PLACAS TIPO PORCELANATO DE DIMENSÕES 60X60 CM APLICADA EM AMBIENTES DE ÁREA MAIOR QUE 10 M². AF_06/2014 - P/ RODAPÉS - 7CM	SINAPI	M2	10,15	181,25	1.839,69
9	PAVIMENTAÇÃO						43.689,94
9.1	S94990S	EXECUÇÃO DE RAMPA DE ACESSIBILIDADE OU PISO DE CONCRETO COM CONCRETO MOLDADO IN LOCO, FEITO EM OBRA, ACABAMENTO CONVENCIONAL, NÃO ARMADO. AF_07/2016	ORSE	m3	0,99	789,71	781,81
9.2	S94991S	EXECUÇÃO DE PASSEIO (CALÇADA) OU PISO DE CONCRETO COM CONCRETO MOLDADO IN LOCO, USINADO, ACABAMENTO CONVENCIONAL, NÃO ARMADO. AF_07/2016 - P/ CONTRAPISO INTERNO - 5cm	ORSE	m3	8,26	665,03	5.493,15
9.3	S94991S	EXECUÇÃO DE PASSEIO (CALÇADA) OU PISO DE CONCRETO COM CONCRETO MOLDADO IN LOCO, USINADO, ACABAMENTO CONVENCIONAL, NÃO ARMADO. AF_07/2016 - P/ CALÇADA INTERNA - 30 cm	ORSE	m3	9,29	665,03	6.178,13
	S94991S	EXECUÇÃO DE PASSEIO (CALÇADA) OU PISO DE CONCRETO COM CONCRETO MOLDADO IN LOCO, USINADO, ACABAMENTO CONVENCIONAL, NÃO ARMADO. AF_07/2016 - P/ CALÇADA EXTERNA - 8 cm	ORSE	m3	0,98	665,03	651,73
9.5	87263	REVESTIMENTO CERÂMICO PARA PISO COM PLACAS TIPO PORCELANATO DE DIMENSÕES 60X60 CM APLICADA EM AMBIENTES DE ÁREA MAIOR QUE 10 M². AF_02/2023 PE	SINAPI	M2	165,20	181,25	29.942,50
9.6	C2284	SOLEIRA DE GRANITO L= 15cm P/ BANHEIROS E LAVABOS	SEINFRA	M	4,50	95,24	428,58
9.7	S12135	GRAMA BATATAIS EM PLACAS, FORNECIMENTO E PLANTIO	ORSE	m2	10,32	20,74	214,04
10	FORRO						12.022,63
10.1	S96111S	FORRO EM RÉGUAS DE PVC, FRISADO, PARA AMBIENTES RESIDENCIAIS, INCLUSIVE ESTRUTURA DE FIXAÇÃO. AF_05/2017 P	ORSE	m2	174,14	69,04	12.022,63
11	ESQUADRIAS						45.792,04
11.1	PORTAS						31.691,68
11.1.1	102185	PORTA DE ABRIR COM MOLA HIDRAULICA, EM VIDRO TEMPERADO, 2 FOLHAS DE 90X210 CM, ESPESSURA DD 10MM, INCLUSIVE ACESSÓRIOS. AF_01/2021	SINAPI	UN	1,00	3.742,52	3.742,52
11.1.2	S08729	PORTA EM MADEIRA DE LEI, ALMOFADADA, 0.60 X 2.10 M, INCLUSIVE BATENTE E FERRAGENS	ORSE	un	2,00	1.299,63	2.599,26
11.1.3	S03540	PORTA EM MADEIRA DE LEI, ALMOFADADA, 0.80 X 2.10 M, INCLUSIVE BATENTE E FERRAGENS	ORSE	un	11,00	1.513,86	16.652,46
11.1.4	S03541	PORTA EM MADEIRA DE LEI, ALMOFADADA, 0.90 X 2.10 M, INCLUSIVE BATENTE E FERRAGENS	ORSE	un	2,00	1.767,14	3.534,28
11.1.5	100874	PUXADOR PARA PCD, FIXADO NA PORTA - FORNECIMENTO E INSTALAÇÃO. AF_01/2020	SINAPI	UN	4,00	319,45	1.277,80
11.1.6	111211	PORTA CHAPA DE ACO 1 FL.0,80x2,10m-COM FERRAGENS	INSDIPONIV EL	UN	1,00	826,84	826,84

PLANILHA ORÇAMENTÁRIA



OBRA:	CONSTRUÇÃO DE UNIDADE BÁSICA DE SAÚDE DA FAMÍLIA C/ MURO	DATA: 08/02/2024	BDI: 28,82%	
DESCRIÇÃO:	CONSTRUÇÃO DE UNIDADE BÁSICA DE SAÚDE DA FAMÍLIA C/ MURO	FONTE:	VERSÃO:	HORA:
LOCAL:	MUNICÍPIO DE CHAPADINHA-MA	INSDIPONIV	2022/09 - São Luis	115,66%
CLIENTE:	PREFEITURA MUNICIPAL DE CHAPADINHA - MA.	ORSE	2023/12	-
UNIDADES:	201.35M²	SEINFRA	028.1 COM DESONERAÇÃO	70,11%
VALOR POR UNIDADE:	R\$ 3.464,79	SINAPI	2023/12 COM DESONERAÇÃO	47,48%
		Composição	PROPRIA	46,10%
				0,00%

Eis 030
Proc Nº 005/2024

ITEM	CÓDIGO	DESCRIÇÃO	FONTE	UNID	QUANTIDADE	PREÇO UNITÁRIO R\$	PREÇO TOTAL R\$
11.1.7	111409	PORTA CHAPA DE ACO DOBRADO DE ABRIR COM PINTURA ESMALTE - EM LATERAL DE MURO	INSDIPONIV EL	M2	4,20	728,22	3.058,52
11.2	JANELAS						
11.2.1	1003895	JANELA DE CORRER 4 FOLHAS EM ALUMINIO NATURAL	INSDIPONIV EL	M2	8,00	749,90	5.999,20
11.2.2	112636	JANELA DE CORRER 2 FOLHAS EM ALUMINIO NATURAL COM VIDRO 4MM - PARA BANHEIROS, LAVABOS E CIRCULAÇÃO	INSDIPONIV EL	M2	3,00	349,40	1.048,20
11.2.3	130119	PEITORIL GRANITO CINZA ANDORINHA 25 x 3cm	INSDIPONIV EL	M	23,00	75,22	1.730,06
11.3	GRADE DE PROTEÇÃO						
11.3.1	C1426	GRADE DE FERRO DE PROTEÇÃO P/ JANELAS	SEINFRA	M2	17,36	239,77	4.162,41
11.3.2	C1426	GRADE DE FERRO DE PROTEÇÃO P/ PORTA METÁLICA - P/ PORTA DA LAVANDERIA E PORTA DO MURO LATERAL	SEINFRA	M2	4,84	239,77	1.160,49
	INSTALAÇÕES ELÉTRICAS						
12.1	PONTOS DE TOMADA E ILUMINAÇÃO						
12.1.1	104473	COMPOSIÇÃO PARAMÉTRICA DE PONTO ELÉTRICO DE ILUMINAÇÃO, COM INTERRUPTOR SIMPLES, EM EDIFÍCIO RESIDENCIAL COM ELETRODUTO EMBUTIDO EM RASGOS NAS PAREDES, INCLUSO TOMADA, ELETRODUTO, CABO, RASGO E CHUMBAMENTO (SEM LUMINÁRIA E LÂMPADA). AF_11/2022	SINAPI	UN	53,00	161,90	8.580,70
12.1.2	104475	PONTO DE TOMADA RESIDENCIAL INCLUINDO TOMADA 10A/250V, CAIXA ELÉTRICA, ELETRODUTO, CABO, RASGO, QUEBRA E CHUMBAMENTO. AF_01/2016 - P/ TOMADAS BAIXA	SINAPI	UN	33,00	137,20	4.527,60
12.1.3	104475	PONTO DE TOMADA RESIDENCIAL INCLUINDO TOMADA 10A/250V, CAIXA ELÉTRICA, ELETRODUTO, CABO, RASGO, QUEBRA E CHUMBAMENTO. AF_01/2016 - P/ TOMADAS MÉDIA	SINAPI	UN	11,00	137,20	1.509,20
12.1.4	104475	PONTO DE TOMADA RESIDENCIAL ALTA, INCLUINDO TOMADA 20A/250V, CAIXA ELÉTRICA, ELETRODUTO, CABO, RASGO, QUEBRA E CHUMBAMENTO. AF_01/2016 - P/ AR-CONDICIONADOS	SINAPI	UN	9,00	137,20	1.234,80
12.1.5	023319	INSTALACAO DE PONTO TOMADA 10A 250V EMBUTIDA EM PISO - P/ CONSULTÓRIO ODONTOLÓGICO	INSDIPONIV EL	UN	1,00	127,64	127,64
12.1.6	S13176	LUMINÁRIA SOBREPOR QUADRADA LED 24W*, 6500K G-LIGHT OU SIMILAR	ORSE	un	39,00	101,13	3.944,07
12.1.7	97607	LUMINÁRIA ARANDELA TIPO TARTARUGA, DE SOBREPOR, COM 1 LÂMPADA LED DE 6 W, SEM REATOR - FORNECIMENTO E INSTALAÇÃO. AF_02/2020	SINAPI	UN	14,00	119,02	1.666,28
	CABOS E FIOS (CONDUTORES)						
12.2.1	S03801	CABO DE COBRE FLEXÍVEL ISOLADO, SEÇÃO 16MM², 450/750V / 70°C	ORSE	m	60,00	19,23	1.153,80
12.2.2	91924	CABO DE COBRE FLEXÍVEL ISOLADO, 1,5 MM², ANTI-CHAMA 450/750 V, PARA CIRCUITOS TERMINAIS - FORNECIMENTO E INSTALAÇÃO. AF_12/2015 - P/ ILUMINAÇÃO INTERNA	SINAPI	M	725,00	2,75	1.993,75
12.2.3	91924	CABO DE COBRE FLEXÍVEL ISOLADO, 1,5 MM², ANTI-CHAMA 450/750 V, PARA CIRCUITOS TERMINAIS - FORNECIMENTO E INSTALAÇÃO. AF_12/2015 - P/ ILUMINAÇÃO EXTERNA	SINAPI	M	300,00	2,75	825,00
12.2.4	91926	CABO DE COBRE FLEXÍVEL ISOLADO, 2,5 MM², ANTI-CHAMA 450/750 V, PARA CIRCUITOS TERMINAIS - FORNECIMENTO E INSTALAÇÃO. AF_12/2015 - P/ TOMADAS DE USO GERAL	SINAPI	M	590,00	3,96	2.336,40
12.2.5	91928	CABO DE COBRE FLEXÍVEL ISOLADO, 4 MM², ANTI-CHAMA 450/750 V, PARA CIRCUITOS TERMINAIS - FORNECIMENTO E INSTALAÇÃO. AF_12/2015 - P/ TOMADAS DA COPA E CONSULTÓRIO ODONTOLÓGICO	SINAPI	M	160,00	6,11	977,60
12.2.6	91928	CABO DE COBRE FLEXÍVEL ISOLADO, 4 MM², ANTI-CHAMA 450/750 V, PARA CIRCUITOS TERMINAIS - FORNECIMENTO E INSTALAÇÃO. AF_12/2015 - P/ TOMADAS DE AR CONDICIONADO	SINAPI	M	260,00	6,11	1.588,60
12.2.7	91930	CABO DE COBRE FLEXÍVEL ISOLADO, 6 MM², ANTI-CHAMA 450/750 V, PARA CIRCUITOS TERMINAIS - FORNECIMENTO E INSTALAÇÃO. AF_12/2015 - P/ AR CONDICIONADOS DO HALL DE ATENDIMENTO	SINAPI	M	50,00	8,53	426,50
12.2.8	S11413	CABO DE COBRE PP CORDPLAST 3 X 1,5 MM², 450/750V - FORNECIMENTO E INSTALAÇÃO - P/ CADEIRA ODONTOLÓGICA	ORSE	M	5,00	8,88	44,40
12.2.9	S00417	FIO FLEXÍVEL 2 X 1,5MM² (PARALELO OU TORCIDO) - P/ COMANDO DE BOMBA DA CADEIRA ODONTOLÓGICA	ORSE	m	5,00	7,71	38,55

PLANILHA ORÇAMENTÁRIA



OBRA:	CONSTRUÇÃO DE UNIDADE BÁSICA DE SAÚDE DA FAMÍLIA C/ MURO	DATA: 08/02/2024	BDI: 28,82%
DESCRIÇÃO:	CONSTRUÇÃO DE UNIDADE BÁSICA DE SAÚDE DA FAMÍLIA C/ MURO	FONTES:	VERSÃO: 2022/09 - São Luis
LOCAL:	MUNICÍPIO DE CHAPADINHA-MA	ORSE:	2023/12
CLIENTE:	PREFEITURA MUNICIPAL DE CHAPADINHA - MA.	SEINFRA:	028.1 COM DESONERAÇÃO
UNIDADES:	201.35M²	SINAPI:	2023/12 COM DESONERAÇÃO
VALOR POR UNIDADE:	R\$ 3.464,79	Composição:	PRÓPRIA
			HORA: 115,66%
			MES: -
			REF.: 09/2022
			112,54%
			70,11%
			01/2024
			84,44%
			47,48%
			10/2023
			82,97%
			46,10%
			01/2024
			0,00%
			0,00%

FIS 031
Proc Nº 205/2024

ITEM	CÓDIGO	DESCRIÇÃO	FONTES	UNID	QUANTIDADE	PREÇO UNITÁRIO R\$	PREÇO TOTAL R\$
12.3	ELETRODUTOS, ACESSÓRIOS E OUTROS						7.286,79
12.3.1	91853	ELETRODUTO FLEXÍVEL CORRUGADO REFORÇADO, PVC, DN 20 MM (1/2"), PARA CIRCUITOS TERMINAIS, INSTALADO EM PAREDE - FORNECIMENTO E INSTALAÇÃO. AF 03/2023	SINAPI	M	555,00	9,02	5.006,10
12.3.2	91855	ELETRODUTO FLEXÍVEL CORRUGADO REFORÇADO, PVC, DN 25 MM (3/4"), PARA CIRCUITOS TERMINAIS, INSTALADO EM PAREDE - FORNECIMENTO E INSTALAÇÃO. AF 03/2023	SINAPI	M	140,00	10,56	1.478,40
12.3.3	S91836S	ELETRODUTO FLEXÍVEL CORRUGADO, PVC, DN 32 MM (1"), PARA CIRCUITOS TERMINAIS, INSTALADO EM FORRO - FORNECIMENTO E INSTALAÇÃO. AF 12/2015	ORSE	m	20,00	17,60	352,00
12.3.4	S00355	ELETRODUTO DE PVC RÍGIDO ROSCÁVEL, DIÂM = 40MM (1 1/4")	ORSE	m	10,00	19,38	193,80
12.3.5	97887	CAIXA ENTERRADA ELÉTRICA RETANGULAR, EM ALVENARIA COM TIJOLOS CERÂMICOS MACIÇOS, FUNDO COM BRITA, DIMENSÕES INTERNAS: 0,4X0,4X0,4 M. AF 12/2020	SINAPI	UN	1,00	256,49	256,49
12.4	QUADROS E DISJUNTORES						1.292,60
12.4.1	00039803	QUADRO DE DISTRIBUIÇÃO, SEM BARRAMENTO, EM PVC, DE SOBREPOR, PARA 27 DISJUNTORES NEMA OU 36 DISJUNTORES DIN	SINAPI	UN	1,00	337,10	337,10
12.4.2	S13150	DISPOSITIVO DE PROTEÇÃO CONTRA SURTO DE TENSÃO DPS 20KA - 175V	ORSE	un	4,00	69,29	277,16
12.4.3	93653	DISJUNTOR MONOPOLAR TIPO DIN, CORRENTE NOMINAL DE 10A - FORNECIMENTO E INSTALAÇÃO. AF 10/2020	SINAPI	UN	12,00	10,48	125,76
12.4.4	93654	DISJUNTOR MONOPOLAR TIPO DIN, CORRENTE NOMINAL DE 16A - FORNECIMENTO E INSTALAÇÃO. AF 10/2020	SINAPI	UN	6,00	11,10	66,60
12.4.5	93656	DISJUNTOR MONOPOLAR TIPO DIN, CORRENTE NOMINAL DE 25A - FORNECIMENTO E INSTALAÇÃO. AF 10/2020	SINAPI	UN	7,00	12,28	85,96
12.4.6	93657	DISJUNTOR MONOPOLAR TIPO DIN, CORRENTE NOMINAL DE 32A - FORNECIMENTO E INSTALAÇÃO. AF 10/2020	SINAPI	UN	2,00	13,71	27,42
12.4.7	S08419	DISJUNTOR TERMOMAGNETICO TRIPOLAR 50 A, PADRÃO DIN (EUROPEU - LINHA BRANCA), CURVA C, CORRENTE 5KA	ORSE	un	1,00	92,68	92,68
12.4.8	S12452	DISJUNTOR TIPO DIN/IEC, TRIPOLAR 63A	ORSE	un	1,00	99,38	99,38
12.4.9	101946	QUADRO DE MEDIÇÃO GERAL DE ENERGIA PARA 1 MEDIDOR DE EMBUTIR - FORNECIMENTO E INSTALAÇÃO. AF 10/2020	SINAPI	UN	1,00	180,54	180,54
12.5	SISTEMA DE ATERRAMENTO						649,82
12.5.1	C0326	ATERRAMENTO COMPLETO C/ HASTE COPPERWELD 3/4"X 2.40M	SEINFRA	UN	2,00	324,91	649,82
12.6	INSTALAÇÕES DE COMBATE A INCÊNDIO E PÂNICO						2.075,95
12.6.1	104475	PONTO DE TOMADA RESIDENCIAL ALTA, INCLUINDO TOMADA 10A/250V, CAIXA ELÉTRICA, ELETRODUTO, CABO, RASGO, QUEBRA E CHUMBAMENTO. AF 01/2016	SINAPI	UN	9,00	137,20	1.234,80
12.6.2	97599	LUMINÁRIA DE EMERGENCIA, COM 30 LÂMPADAS LED DE 2 W, SEM REATOR - FORNECIMENTO E INSTALAÇÃO. AF 02/2020	SINAPI	UN	9,00	22,59	203,31
12.6.3	I37556S	PLACA DE SINALIZAÇÃO DE SEGURANÇA CONTRA INCÊNDIO, FOTOLUMINESCENTE, QUADRADA, 20 X 20 CM, EM PVC 2 MM ANTI-CHAMAS (SIMBOLOS, CORES E PICTOGRAMAS CONFORME NBR 13434)	ORSE	un	9,00	28,91	260,19
12.6.4	101909	EXTINTOR DE INCÊNDIO PORTÁTIL COM CARGA DE PQS DE 6 KG, CLASSE BC - FORNECIMENTO E INSTALAÇÃO. AF 10/2020 PE	SINAPI	UN	1,00	251,93	251,93
12.6.5	055504	ADESIVO COM SETA INICADORA PARA EXTINTOR/HIDRANTE	INSDIPONÍVEL	UN	1,00	82,64	82,64
12.6.6	055035	PLACA FOTOLUMINESCENTE SAÍDA DE EMERGENCIA 25x10cm	INSDIPONÍVEL	UN	1,00	14,36	14,36
12.6.7	055035	PLACA FOTOLUMINESCENTE SAÍDA À DIREITA 25x10cm	INSDIPONÍVEL	UN	1,00	14,36	14,36
12.6.8	055035	PLACA FOTOLUMINESCENTE SAÍDA À ESQUERDA 25x10cm	INSDIPONÍVEL	UN	1,00	14,36	14,36
14	INSTALAÇÕES HIDROSANITÁRIAS						40.171,21
14.1	INSTALAÇÕES HIDRAULICAS						12.058,90
14.1.1	C1948	PONTO HIDRÁULICO, MATERIAL E EXECUÇÃO	SEINFRA	PT	19,00	256,47	4.872,93
14.1.2	89352	REGISTRO DE GAVETA BRUTO, LATÃO, ROSCÁVEL, 1/2", FORNECIDO E INSTALADO EM RAMAL DE ÁGUA. AF 12/2014	SINAPI	UN	5,00	29,00	145,00

PLANILHA ORÇAMENTÁRIA



OBRA: CONSTRUÇÃO DE UNIDADE BÁSICA DE SAÚDE DA FAMÍLIA C/ MURO		DATA: 08/02/2024		BDI: 28,82%	
DESCRIÇÃO:	CONSTRUÇÃO DE UNIDADE BÁSICA DE SAÚDE DA FAMÍLIA C/ MURO	FONTE	VERSÃO	HORA	MES
LOCAL:	MUNICÍPIO DE CHAPADINHA-MA	INSDIPONIV	2022/09 - São Luis	115,66%	09/2022
CLIENTE:	PREFEITURA MUNICIPAL DE CHAPADINHA - MA	ORSE	2023/12	112,54%	70,11%
UNIDADES:	201.35M ²	SEINFRA	028.1 COM DESONERAÇÃO	84,44%	47,48%
VALOR POR UNIDADE:	R\$ 3.464,79	SINAPI	2023/12 COM DESONERAÇÃO	82,97%	48,10%
		Composição	PRÓPRIA	0,00%	0,00%

Fis 032
Proc. Nº 005/2024

ITEM	CÓDIGO	DESCRIÇÃO	FONTE	UNID	QUANTIDADE	PREÇO UNITÁRIO R\$	PREÇO TOTAL R\$
14.1.3	89356	SERVIÇO DE INSTALAÇÃO DE TUBOS DE PVC, SOLDÁVEL, ÁGUA FRIA, DN 25 MM (INSTALADO EM RAMAL, SUB-RAMAL, RAMAL DE DISTRIBUIÇÃO OU PRUMADA), INCLUSIVE CONEXÕES, CORTES E FIXAÇÕES, PARA PRÉDIOS. AF 10/2015	SINAPI	M	110,00	22,15	2.436,50
14.1.4	00034640	CAIXA D'ÁGUA / RESERVATORIO EM POLIETILENO, 2000 LITROS, COM TAMPA	SINAPI	UN	1,00	1.263,31	1.263,31
14.1.5	94703	ADAPTADOR COM FLANGE E ANEL DE VEDAÇÃO, PVC, SOLDÁVEL, DN 25 MM X 3/4 . INSTALADO EM RESERVAÇÃO DE ÁGUA DE EDIFICAÇÃO QUE POSSUA RESERVATÓRIO DE FIBRA/FIBROCIMENTO FORNECIMENTO E INSTALAÇÃO. AF 06/2016	SINAPI	UN	2,00	21,09	42,18
14.1.6	94706	ADAPTADOR COM FLANGE E ANEL DE VEDAÇÃO, PVC, SOLDÁVEL, DN 50 MM X 1 1/2 . INSTALADO EM RESERVAÇÃO DE ÁGUA DE EDIFICAÇÃO QUE POSSUA RESERVATÓRIO DE FIBRA/FIBROCIMENTO FORNECIMENTO E INSTALAÇÃO. AF 06/2016	SINAPI	UN	1,00	43,11	43,11
14.1.7	94796	TORNEIRA DE BOIA, ROSCÁVEL, 3/4 , FORNECIDA E INSTALADA EM RESERVAÇÃO DE ÁGUA. AF 06/2016	SINAPI	UN	1,00	35,45	35,45
14.1.8	052041	AGUA FRIA-REGISTRO GAVETA BRUTO 3/4"	INSDIPONIV EL	UN	1,00	99,66	99,66
14.1.9	103979	SERVIÇO DE INSTALAÇÃO DE TUBOS DE PVC, SOLDÁVEL, ÁGUA FRIA, DN 50 MM (INSTALADO EM PRUMADA), INCLUSIVE CONEXÕES, CORTES E FIXAÇÕES, PARA PRÉDIOS. AF 10/2015	SINAPI	M	80,00	30,01	2.400,80
14.1.10	94489	REGISTRO DE ESFERA, PVC, SOLDÁVEL, DN 25 MM, INSTALADO EM RESERVAÇÃO DE ÁGUA DE EDIFICAÇÃO QUE POSSUA RESERVATÓRIO DE FIBRA/FIBROCIMENTO FORNECIMENTO E INSTALAÇÃO. AF 06/2016	SINAPI	UN	1,00	31,57	31,57
14.1.11	94492	REGISTRO DE ESFERA, PVC, SOLDÁVEL, DN 50 MM, INSTALADO EM RESERVAÇÃO DE ÁGUA DE EDIFICAÇÃO QUE POSSUA RESERVATÓRIO DE FIBRA/FIBROCIMENTO FORNECIMENTO E INSTALAÇÃO. AF 06/2016	SINAPI	UN	1,00	66,09	66,09
14.1.12	052278	CAIXA DE HIDROMETRO	INSDIPONIV EL	UN	1,00	622,30	622,30
14.2	INSTALAÇÕES SANITÁRIAS						21.036,43
14.2.1	C1950	PONTO SANITÁRIO, MATERIAL E EXECUÇÃO	SEINFRA	PT	24,00	238,04	5.712,96
14.2.2	89707	CAIXA SIFONADA, PVC, DN 100 X 100 X 50 MM, JUNTA ELÁSTICA, FORNECIDA E INSTALADA EM RAMAL DE DESCARGA OU EM RAMAL DE ESGOTO SANITÁRIO. AF 08/2022	SINAPI	UN	7,00	47,96	335,72
14.2.3	89714	TUBO PVC, SERIE NORMAL, ESGOTO PREDIAL, DN 100 MM, FORNECIDO E INSTALADO EM RAMAL DE DESCARGA OU RAMAL DE ESGOTO SANITÁRIO. AF 08/2022	SINAPI	M	73,00	34,29	2.503,17
14.2.4	89712	TUBO PVC, SERIE NORMAL, ESGOTO PREDIAL, DN 50 MM, FORNECIDO E INSTALADO EM RAMAL DE DESCARGA OU RAMAL DE ESGOTO SANITÁRIO. AF 08/2022	SINAPI	M	60,00	24,61	1.476,60
14.2.5	S06386	CAIXA DE PASSAGEM CP1-060 (40X40X60CM)	ORSE	un	8,00	305,68	2.445,44
14.2.6	00035277	CAIXA DE GORDURA EM PVC, DIAMETRO MINIMO 300 MM, DIAMETRO DE SAIDA 100 MM, CAPACIDADE APROXIMADA 18 LITROS, COM TAMPA E CESTO	SINAPI	UN	1,00	411,56	411,56
14.2.7	C3738	INSTALAÇÃO DE TUBO DE VENTILAÇÃO 50mm C/ L=4m, C/ REBOCO E PINTURA A CAL (C/ MATERIAL)	SEINFRA	UN	7,00	74,19	519,33
14.2.8	98083	TANQUE SÉPTICO RETANGULAR, EM ALVENARIA COM BLOCOS DE CONCRETO, DIMENSÕES INTERNAS: 1,2 X 2,4 X H=1,6 M, VOLUME ÚTIL: 3456 L (PARA 13 CONTRIBUINTE). AF 12/2020	SINAPI	UN	1,00	4.497,83	4.497,83
14.2.9	98062	SUMIDOURO CIRCULAR, EM CONCRETO PRÉ-MOLDADO, DIÂMETRO INTERNO = 1,88 M, ALTURA INTERNA = 2,00 M, ÁREA DE INFILTRAÇÃO: 13,1 M ² (PARA 5 CONTRIBUINTE). AF 12/2020 PA	SINAPI	UN	1,00	3.133,82	3.133,82
14.3	DRENO AR CONDICIONADO						950,80
14.3.1	89865	TUBO, PVC, SOLDÁVEL, DN 25MM, INSTALADO EM DRENO DE AR-CONDICIONADO - FORNECIMENTO E INSTALAÇÃO. AF 08/2022	SINAPI	M	50,00	16,38	819,00
14.3.2	89866	JOELHO 90 GRAUS, PVC, SOLDÁVEL, DN 25MM, INSTALADO EM DRENO DE AR-CONDICIONADO - FORNECIMENTO E INSTALAÇÃO. AF 08/2022	SINAPI	UN	20,00	6,58	131,60
14.4	ÁGUAS PLUVIAIS						6.125,28
14.4.1	S03445	GALERIA CELULAR EM ALVENARIA DE TIJOLOS MACIÇOS, COM TAMPA EM CONCRETO ARMADO 0.90 X 0.80 M - R1	ORSE	m	2,00	936,47	1.872,94
14.4.2	C0611	CAIXA DE INSPEÇÃO EM ALVENARIA P/LIGAÇÃO CONDOMINIAL, DI= (40X40)cm	SEINFRA	UN	1,00	184,52	184,52

Lucas de Barros Monteles
Engenheiro civil
CREA-MA 111993015-7

PLANILHA ORÇAMENTÁRIA



OBRA:	CONSTRUÇÃO DE UNIDADE BÁSICA DE SAÚDE DA FAMÍLIA C/ MURO
DESCRIÇÃO:	CONSTRUÇÃO DE UNIDADE BÁSICA DE SAÚDE DA FAMÍLIA C/ MURO
LOCAL:	MUNICÍPIO DE CHAPADINHA-MA
CLIENTE:	PREFEITURA MUNICIPAL DE CHAPADINHA - MA
UNIDADES:	201.35MP
VALOR POR UNIDADE:	R\$ 3.464,79

DATA : 08/02/2024

BDI : 28,82%

FORNECEDOR	VERSÃO	HORA	MES	REF.
INSDIPONIV	2022/09 - São Luis	115,66%	-	09/2022
ORSE	2023/12	112,54%	70,11%	01/2024
SEINFRA	028.1 COM DESONERAÇÃO	84,44%	47,48%	10/2023
SINAPI	2023/12 COM DESONERAÇÃO	82,97%	46,10%	01/2024
Composição	PRÓPRIA	0,00%	0,00%	

Proc. Nº 005/2024

ITEM	CÓDIGO	DESCRIÇÃO	ASS.	UNID	QUANTIDADE	PREÇO UNITÁRIO R\$	PREÇO TOTAL R\$	
14.4.3	054762	TUBO PVC SERIE R AGUA PLUVIAL 150MM		INSDIPONIV EL	M	70,00	53,91	3.773,70
14.4.4	053039	RALO HEMISFERICO 100mm PVC (RALO ABACAXI)		INSDIPONIV EL	UN	4,00	73,53	294,12
15	LOUÇAS, ACESSÓRIOS E METAIS							13.896,56
15.1	95472	VASO SANITARIO SIFONADO CONVENCIONAL PARA PCD SEM FURO FRONTAL COM LOUÇA BRANCA SEM ASSENTO, INCLUSO CONJUNTO DE LIGAÇÃO PARA BACIA SANITÁRIA AJUSTÁVEL - FORNECIMENTO E INSTALAÇÃO. AF 01/2020		SINAPI	UN	2,00	793,52	1.587,04
15.2	100866	BARRA DE APOIO RETA, EM AÇO INOX POLIDO, COMPRIMENTO 60CM, FIXADA NA PAREDE - FORNECIMENTO E INSTALAÇÃO. AF 01/2020		SINAPI	UN	2,00	319,45	638,90
	100868	BARRA DE APOIO RETA, EM AÇO INOX POLIDO, COMPRIMENTO 80 CM, FIXADA NA PAREDE - FORNECIMENTO E INSTALAÇÃO. AF 01/2020		SINAPI	UN	2,00	354,45	708,90
	S10759	BANCADA EM GRANITO CINZA ANDORINHA, E=2CM		ORSE	m2	8,27	557,89	4.613,75
15.5	00001747	CUBA AÇO INOX (AISI 304) DE EMBUTIR COM VALVULA DE 3 1/2" DE "56 X 33 X 12" CM		SINAPI	UN	7,00	226,64	1.586,48
15.6	95544	PAPELEIRA DE PAREDE EM METAL CROMADO SEM TAMPA, INCLUSO FIXAÇÃO. AF 01/2020		SINAPI	UN	4,00	77,58	310,32
15.7	86885	ENGATE FLEXIVEL EM PLÁSTICO BRANCO, 1/2 X 40CM - FORNECIMENTO E INSTALAÇÃO. AF 01/2020		SINAPI	UN	11,00	11,68	128,48
15.8	C2311	TANQUE DE AÇO INOXIDÁVEL		SEINFRA	UN	1,00	744,44	744,44
15.9	C0348	BACIA DE LOUÇA BRANCA C/CAIXA ACOPLADA		SEINFRA	UN	2,00	661,55	1.323,10
15.10	S04768	CUBA DE EMBUTIR, CIRCULAR, CELITE 10129 OU SIMILAR, INCLUSIVE SIFÃO CROMADO, VÁLVULA CROMADA PARA PIA E ENGATE CROMADO E TORNEIRA		ORSE	un	4,00	472,37	1.889,48
15.11	I02258	TORNEIRA P/ PIA COZINHA D=1/2" (LINHA STANDARD, DECA. REF. 1159-C39 OU SIMILAR)		ORSE	un	1,00	168,90	168,90
15.12	I02016	SIFÃO PARA PIA DE COZINHA OU TANQUE, DECA REF. 1680.C112, ACABAMENTO CROMADO 1 1/2 X 1 1/2 OU SIMILAR.		ORSE	un	1,00	178,60	178,60
15.13	00006145	SIFÃO PLÁSTICO TIPO COPO PARA PIA AMERICANA 1.1/2 X 1.1/2"		SINAPI	UN	1,00	18,17	18,17
16	PINTURAS E ACABAMENTOS							20.081,74
16.1	PINTURA INTERNA							12.545,11
16.1.1	88415	APLICAÇÃO MANUAL DE FUNDO SELADOR ACRÍLICO EM PAREDES EXTERNAS DE CASAS. AF 06/2014		SINAPI	M2	448,04	3,35	1.500,93
16.1.2	180579	PREPARO DE PAREDES COM MASSA ACRÍLICA		INSDIPONIV EL	M2	448,04	11,53	5.165,90
16.1.3	88489	PINTURA LÁTEX ACRÍLICA PREMIUM, APLICAÇÃO MANUAL EM PAREDES, DUAS DEMÃOS. AF 04/2023		SINAPI	M2	448,04	13,12	5.878,28
16.2	PINTURA EXTERNA							3.587,33
16.2.1	88415	APLICAÇÃO MANUAL DE FUNDO SELADOR ACRÍLICO EM PAREDES EXTERNAS. AF 06/2014		SINAPI	M2	173,58	3,35	581,49
16.2.2	S02283	APLICAÇÃO DE 01 DEMÃO DE TEXTURA ACRÍLICA EM FACHADA FRONTAL		ORSE	m2	50,17	14,52	728,47
16.2.3	88489	PINTURA LÁTEX ACRÍLICA PREMIUM, APLICAÇÃO MANUAL EM PAREDES, DUAS DEMÃOS. AF 04/2023		SINAPI	M2	173,58	13,12	2.277,37
16.3	PINTURA DE ESQUADRIAS							3.949,30
16.3.1	102197	PINTURA FUNDO NIVELADOR ALQUIDICO BRANCO EM MADEIRA. AF 01/2021		SINAPI	M2	44,98	22,84	1.027,34
16.3.2	102219	PINTURA TINTA DE ACABAMENTO (PIGMENTADA) ESMALTE SINTÉTICO ACETINADO EM MADEIRA, 2 DEMÃOS. AF 01/2021		SINAPI	M2	44,98	16,57	745,32
16.3.3	100754	PINTURA COM TINTA ACRÍLICA DE ACABAMENTO APLICADA A ROLO OU PINCEL SOBRE SUPERFÍCIES METÁLICAS (EXCETO PERFIL) EXECUTADO EM OBRA (02 DEMÃOS). AF 01/2020		SINAPI	M2	76,00	28,64	2.176,64
17	MURO E FACHADA							81.852,24
17.1	MOVIMENTAÇÃO DE TERRA							2.229,77
17.1.1	S02497	ESCAVAÇÃO MANUAL DE VALA PARA ALICERCE OU CAVA EM MATERIAL DE 1ª CATEGORIA, PROFUNDIDADE ATÉ 1,50M		ORSE	m3	14,40	49,71	715,82
17.1.2	93358	ESCAVAÇÃO MANUAL DE VALA PARA SAPATAS C/ ARRANQUE		SINAPI	M3	13,93	80,86	1.126,38
17.1.3	C0096	REATERRO APOILOADO		SEINFRA	M3	7,90	49,06	387,57

PLANILHA ORÇAMENTÁRIA



OBRA:	CONSTRUÇÃO DE UNIDADE BÁSICA DE SAÚDE DA FAMÍLIA C/ MURO	DATA: 08/02/2024	BDI: 28,82%
DESCRIÇÃO:	CONSTRUÇÃO DE UNIDADE BÁSICA DE SAÚDE DA FAMÍLIA C/ MURO	FONTES:	VERSÃO: 2022/09 - São Luis
LOCAL:	MUNICÍPIO DE CHAPADINHA-MA	INS-DIPONIV	115,86%
CLIENTE:	PREFEITURA MUNICIPAL DE CHAPADINHA - MA	ORSE	2023/12 112,54%
UNIDADES:	201.35MP	SEINFRA	028.1 COM DESONERAÇÃO 84,44%
VALOR POR UNIDADE:	R\$ 3.464,79	SINAPI	2023/12 COM DESONERAÇÃO 82,97%
		Composição	PRÓPRIA 0,00%

Fis 034

Proc. Nº 205/2024

ASS. [Assinatura]

ITEM	CÓDIGO	DESCRIÇÃO	UNID	QUANTIDADE	PREÇO UNITÁRIO R\$	PREÇO TOTAL R\$
17.2	INFRAESTRUTURA					16.142,06
17.2.1	ALICERCE					4.972,69
17.2.1.1	C3529	MUTIRÃO MISTO - ALVENARIA DE PEDRA ARGAMASSADA (TRAÇO 1:6) C/AGREGADOS ADQUIRIDOS	SEINFRA	M3	14,92	333,29
17.2.2	BLOCOS DE FUNDAÇÃO					3.545,11
17.2.2.1	96619	LASTRO DE CONCRETO MAGRO, APLICADO EM BLOCOS DE COROAMENTO OU SAPATAS, ESPESSURA DE 5 CM. AF_08/2017	SINAPI	M2	11,52	30,22
17.2.2.2	S07585	FORMA PLANA PARA SAPATAS, EM MADEIRA MACIÇA, 05 USOS, INCLUSIVE ESCORAMENTO	ORSE	m2	22,60	49,73
17.2.2.3	94964	CONCRETO FCK = 20MPA, TRAÇO 1:2,7:3 (EM MASSA SECA DE CIMENTO/ AREIA MÉDIA/ BRITA 1) - PREPARO MECÂNICO COM BETONEIRA 400 L. AF_05/2021	SINAPI	M3	4,48	462,74
17.2.3	CINTA DE AMARRAÇÃO INFERIOR					7.624,26
17.2.3.1	S07419	FORMA PLANA PARA VIGAS, EM COMPENSADO RESINADO DE 14MM, 10 USOS, INCLUSIVE ESCORAMENTO	ORSE	m2	18,72	41,17
17.2.3.2	96545	ARMAÇÃO DE BLOCO, VIGA BALDRAME OU SAPATA UTILIZANDO AÇO CA-50 DE 8 MM - MONTAGEM. AF_08/2017	SINAPI	KG	158,32	14,86
17.2.3.3	96543	ARMAÇÃO DE BLOCO, VIGA BALDRAME E SAPATA UTILIZANDO AÇO CA-60 DE 5 MM - MONTAGEM. AF_08/2017	SINAPI	KG	51,24	17,48
17.2.3.4	96555	CONCRETAGEM DE BLOCOS DE COROAMENTO E VIGAS BALDRAME, FCK 30 MPA, COM USO DE JERICA LANÇAMENTO, ADENSAMENTO E ACABAMENTO. AF_06/2017	SINAPI	M3	3,39	687,30
17.2.3.5	S04953	IMPERMEABILIZAÇÃO DE ALICERCE E TIPO BALDRAME COM 2 DEMÃOS DE TINTA ASFÁLTICA TIPO NEUTROL DA VEDACIT OU SIMILAR, EXCETO ARGAMASSA IMPERMEABILIZAÇÃO	ORSE	m2	47,55	26,82
17.3	ESTRUTURAS DE CONCRETO ARMADO					11.077,09
17.3.1	PILARES					5.865,04
17.3.1.1	S07463	FORMA PLANA PARA PILARES, EM COMPENSADO PLASTIFICADO DE 12MM, 07 USOS, INCLUSIVE ESCORAMENTO	ORSE	m2	21,00	47,48
17.3.1.2	92760	ARMAÇÃO DE PILAR OU VIGA DE ESTRUTURA CONVENCIONAL DE CONCRETO ARMADO UTILIZANDO AÇO CA-50 DE 6,3 MM - MONTAGEM. AF_06/2022	SINAPI	KG	145,00	13,49
17.3.1.3	92759	ARMAÇÃO DE PILAR OU VIGA DE ESTRUTURA CONVENCIONAL DE CONCRETO ARMADO UTILIZANDO AÇO CA-60 DE 5,0 MM - MONTAGEM. AF_06/2022	SINAPI	KG	77,76	14,12
17.3.1.4	94964	CONCRETO FCK = 20MPA, TRAÇO 1:2,7:3 (EM MASSA SECA DE CIMENTO/ AREIA MÉDIA/ BRITA 1) - PREPARO MECÂNICO COM BETONEIRA 400 L. AF_05/2021	SINAPI	M3	3,92	462,74
17.3.2	CINTA DE AMARRAÇÃO SUPERIOR					5.212,05
17.3.2.1	S07419	FORMA PLANA PARA VIGAS, EM COMPENSADO RESINADO DE 14MM, 10 USOS, INCLUSIVE ESCORAMENTO	ORSE	m2	16,07	41,17
17.3.2.2	96545	ARMAÇÃO DE BLOCO, VIGA BALDRAME OU SAPATA UTILIZANDO AÇO CA-50 DE 8 MM - MONTAGEM. AF_06/2017	SINAPI	KG	138,56	14,86
17.3.2.3	96543	ARMAÇÃO DE BLOCO, VIGA BALDRAME E SAPATA UTILIZANDO AÇO CA-60 DE 5 MM - MONTAGEM. AF_06/2017	SINAPI	KG	45,02	17,48
17.3.2.4	96555	CONCRETAGEM DE BLOCOS DE COROAMENTO E VIGAS BALDRAME, FCK 30 MPA, COM USO DE JERICA LANÇAMENTO, ADENSAMENTO E ACABAMENTO. AF_06/2017	SINAPI	M3	2,48	687,30
17.4	ALVENARIA					20.134,04
17.4.1	103328	ALVENARIA DE VEDAÇÃO DE BLOCOS CERÂMICOS FURADOS NA HORIZONTAL DE 9X19X19 CM (ESPESSURA 9 CM) E ARGAMASSA DE ASSENTAMENTO COM PREPARO EM BETONEIRA. AF_12/2021	SINAPI	M2	229,50	87,73
17.5	REVESTIMENTO					15.968,54
17.5.1	87905	CHAPISCO APLICADO EM ALVENARIA (COM PRESENÇA DE VÃOS) E ESTRUTURAS DE CONCRETO DE FACHADA, COM COLHER DE PEDREIRO. ARGAMASSA TRAÇO 1:3 COM PREPARO EM BETONEIRA 400L. AF_06/2014	SINAPI	M2	334,00	7,48

PLANILHA ORÇAMENTÁRIA



OBRA:	CONSTRUÇÃO DE UNIDADE BÁSICA DE SAÚDE DA FAMÍLIA C/ MURO	DATA: 08/02/2024	BDI: 28,82%			
DESCRIÇÃO:	CONSTRUÇÃO DE UNIDADE BÁSICA DE SAÚDE DA FAMÍLIA C/ MURO	FORTE	VERSÃO	HORA	MES	REF.
LOCAL:	MUNICÍPIO DE CHAPADINA-MA	INSDIPONIV	2022/09 - São Luis	115,66%	-	09/2022
CLIENTE:	PREFEITURA MUNICIPAL DE CHAPADINA - MA	ORSE	2023/12	112,54%	70,11%	01/2024
UNIDADES:	201.35M ²	SEINFRA	028.1 COM DESONERAÇÃO	84,44%	47,48%	10/2023
VALOR POR UNIDADE:	R\$ 3.464,79	SINAPI	2023/12 COM DESONERAÇÃO	82,97%	46,10%	01/2024
		Composição	PRÓPRIA	0,00%	0,00%	

035
Proc. Nº 005/2024

ITEM	CÓDIGO	DESCRIÇÃO	FORTE	UNID	QUANTIDADE	PREÇO UNITÁRIO R\$	PREÇO TOTAL R\$
17.5.2	87530	MASSA ÚNICA, PARA RECEBIMENTO DE PINTURA, EM ARGAMASSA TRAÇO 1:2:8, PREPARO MANUAL, APLICADA MANUALMENTE EM FACES INTERNAS DE PAREDES, ESPESSURA DE 20MM, COM EXECUÇÃO DE TALISCAS. AF_06/2014	SINAPI	M2	334,00	40,33	13.470,22
17.6	ESQUADRIAS METÁLICAS						8.684,35
17.6.1	GRADIL						5.279,38
17.6.1.1	85096	GRADIL DE ALUMINIO ANODIZADO TIPO BARRA CHATA	SINAPI	M2	21,75	242,73	5.279,38
17.6.2	PORTÃO DE ENTRADA						3.404,97
17.6.2.1	C3659	PORTÃO DE METALON E BARRA CHATA DE FERRO C/FECHADURA E DOBRADIÇA, INCLUS. PINTURA ESMALTE SINTÉTICO	SEINFRA	M2	6,99	487,12	3.404,97
17.7	PINTURAS E ACABAMENTOS						7.616,39
17.7.1	PINTURA INTERNA E EXTERNA						5.500,98
17.7.1.1	88415	APLICAÇÃO MANUAL DE FUNDO SELADOR ACRÍLICO EM PAREDES EXTERNAS DE CASAS. AF_06/2014	SINAPI	M2	334,00	3,35	1.118,90
17.7.1.2	88489	PINTURA LÁTEX ACRÍLICA PREMIUM, APLICAÇÃO MANUAL EM PAREDES, DUAS DEMÃOS. AF_04/2023	SINAPI	M2	334,00	13,12	4.382,08
17.7.2	PINTURA ESQUADRIAS						2.115,41
17.7.2.1	100758	PINTURA COM TINTA ALQUÍDICA DE ACABAMENTO (ESMALTE SINTÉTICO ACETINADO) APLICADA A ROLO OU PERFIL EXECUTADO EM OBRA (02 DEMÃOS) PARA GRADIL. AF_01/2020	SINAPI	M2	43,50	48,63	2.115,41
18	GUARDA TEMPORÁRIA DE RESÍDUOS SÓLIDOS						16.361,88
18.1	MOVIMENTAÇÃO DE TERRA						133,12
18.1.1	S02497	ESCAVAÇÃO MANUAL DE VALA PARA ALICERCE OU CAVA EM MATERIAL DE 1ª CATEGORIA, PROFUNDIDADE ATÉ 1,50M	ORSE	m3	1,25	49,71	62,14
18.1.2	93358	ESCAVAÇÃO MANUAL DE VALA PARA SAPATAS C/ ARRANQUE	SINAPI	M3	0,72	80,86	58,22
18.1.3	C0096	REATERRO APILOADO	SEINFRA	M3	0,26	49,06	12,76
18.2	INFRAESTRUTURA						1.863,38
18.2.1	ALICERCE						416,61
18.2.1.1	C3529	MUTIRÃO MISTO - ALVENARIA DE PEDRA ARGAMASSADA (TRAÇO 1:6) C/AGREGADOS ADQUIRIDOS	SEINFRA	M3	1,25	333,29	416,61
18.2.2	BLOCOS DE FUNDAÇÃO						516,08
18.2.2.1	96619	LASTRO DE CONCRETO MAGRO, APLICADO EM BLOCOS DE COROAMENTO OU SAPATAS, ESPESSURA DE 5 CM. AF_08/2017	SINAPI	M2	0,72	30,22	21,76
18.2.2.2	S07585	FORMA PLANA PARA SAPATAS, EM MADEIRA MACIÇA, 05 USOS, INCLUSIVE ESCORAMENTO	ORSE	m2	3,52	49,73	175,05
18.2.2.3	96546	ARMAÇÃO DE BLOCO, VIGA BALDRAME OU SAPATA UTILIZANDO AÇO CA-50 DE 10 MM - MONTAGEM. AF_06/2017	SINAPI	KG	8,08	13,17	106,41
18.2.2.4	94964	CONCRETO FCK = 20MPA, TRAÇO 1:2:7:3 (EM MASSA SECA DE CIMENTO/ AREIA MÉDIA/ BRITA 1) - PREPARO MECÂNICO COM BETONEIRA 400 L. AF_05/2021	SINAPI	M3	0,46	462,74	212,86
18.2.3	CINTA DE AMARRAÇÃO INFERIOR						930,69
18.2.3.1	S07519	FORMA PLANA PARA LAJES, EM COMPENSADO PLASTIFICADO DE 12MM, 10 USOS, INCLUSIVE ESCORAMENTO	ORSE	m2	5,09	35,07	178,51
18.2.3.2	96546	ARMAÇÃO DE BLOCO, VIGA BALDRAME OU SAPATA UTILIZANDO AÇO CA-50 DE 10 MM - MONTAGEM. AF_06/2017	SINAPI	KG	20,73	13,17	273,01
18.2.3.3	96543	ARMAÇÃO DE BLOCO, VIGA BALDRAME E SAPATA UTILIZANDO AÇO CA-60 DE 5 MM - MONTAGEM. AF_06/2017	SINAPI	KG	6,38	17,48	111,52
18.2.3.4	96555	CONCRETAGEM DE BLOCOS DE COROAMENTO E VIGAS BALDRAME, FCK 30 MPA, COM USO DE JERICA LANÇAMENTO, ADENSAMENTO E ACABAMENTO. AF_06/2017	SINAPI	M3	0,30	687,30	206,19
18.2.3.5	S04953	IMPERMEABILIZAÇÃO DE ALICERCE E VIGA BALDRAME COM 2 DEMÃOS DE TINTA ASFÁLTICA TIPO NEUTROL DA VEDACIT OU SIMILAR, EXCETO ARGAMASSA IMPERMEABILIZAÇÃO	ORSE	m2	6,02	26,82	161,46

Lucas de Barros Monteleo
Engenheiro civil
CREA-MA 111982915-7

PLANILHA ORÇAMENTÁRIA



OBRA:	CONSTRUÇÃO DE UNIDADE BÁSICA DE SAÚDE DA FAMÍLIA C/ MURO	DATA: 08/02/2024	BDI: 28,82%		
DESCRIÇÃO:	CONSTRUÇÃO DE UNIDADE BÁSICA DE SAÚDE DA FAMÍLIA C/ MURO	FORTE:	VERSÃO:	HORA:	REF.:
LOCAL:	MUNICÍPIO DE CHAPADINA-MA	INSDIPONIV	2022/09 - São Luis	115,06%	09/2022
CLIENTE:	PREFEITURA MUNICIPAL DE CHAPADINA - MA	ORSE	2023/12	112,54%	70,11% 01/2024
UNIDADES:	201.35M ²	SEINFRA	028.1 COM DESONERAÇÃO	84,44%	47,48% 10/2023
VALOR POR UNIDADE:	R\$ 3.464,79	SINAPI	2023/12 COM DESONERAÇÃO	82,97%	46,10% 01/2024
		Composição	PRÓPRIA	0,00%	0,00%

ITEM	CÓDIGO	DESCRIÇÃO	FORTE	UNID	QUANTIDADE	PREÇO UNITÁRIO R\$	PREÇO TOTAL R\$
18.3	ESTRUTURAS DE CONCRETO ARMADO						4.802,93
18.3.1	PILARES						821,01
18.3.1.1	S07463	FORMA PLANA PARA PILARES, EM COMPENSADO PLASTIFICADO DE 12MM, 07 USOS, INCLUSIVE ESCORAMENTO	ORSE	m2	6,08	47,48	288,68
18.3.1.2	92762	ARMAÇÃO DE PILAR OU VIGA DE ESTRUTURA CONVENCIONAL DE CONCRETO ARMADO UTILIZANDO AÇO CA-50 DE 10,0 MM - MONTAGEM. AF_06/2022	SINAPI	KG	28,27	11,44	323,41
18.3.1.3	92759	ARMAÇÃO DE PILAR OU VIGA DE ESTRUTURA CONVENCIONAL DE CONCRETO ARMADO UTILIZANDO AÇO CA-60 DE 5,0 MM - MONTAGEM. AF_06/2022	SINAPI	KG	5,62	14,12	79,35
18.3.1.4	94964	CONCRETO FCK = 20MPa, TRAÇO 1:2,7:3 (EM MASSA SECA DE CIMENTO/ AREIA MÉDIA/ BRITA 1) - PREPARO MECÂNICO COM BETONEIRA 400 L. AF_05/2021	SINAPI	M3	0,28	462,74	129,57
18.3.2	CINTA DE AMARRAÇÃO SUPERIOR						769,23
18.3.2.1	S07519	FORMA PLANA PARA LAJES, EM COMPENSADO PLASTIFICADO DE 12MM, 10 USOS, INCLUSIVE ESCORAMENTO	ORSE	m2	5,09	35,07	178,51
18.3.2.2	96546	ARMAÇÃO DE BLOCO, VIGA BALDRAME OU SAPATA UTILIZANDO AÇO CA-50 DE 10 MM - MONTAGEM. AF_06/2017	SINAPI	KG	20,73	13,17	273,01
18.3.2.3	96543	ARMAÇÃO DE BLOCO, VIGA BALDRAME E SAPATA UTILIZANDO AÇO CA-60 DE 5 MM - MONTAGEM. AF_08/2017	SINAPI	KG	6,38	17,48	111,52
18.3.2.4	96555	CONCRETAGEM DE BLOCOS DE COROAMENTO E VIGAS BALDRAME, FCK 30 MPA, COM USO DE JERICA LANÇAMENTO, ADENSAMENTO E ACABAMENTO. AF_06/2017	SINAPI	M3	0,30	687,30	206,19
18.3.3	LAJE DE COBERTURA						3.212,69
18.3.3.1	101964	LAJE PRÉ-MOLDADA UNIDIRECIONAL, BIPOIADA, PARA FORRO, ENCHIMENTO EM CERÂMICA, VIGOTA CONVENCIONAL, ALTURA TOTAL DA LAJE (ENCHIMENTO+CAPA) = (8+3). AF_11/2020 PA	SINAPI	M2	15,30	197,80	3.026,34
18.3.3.2	S13028	IMPERMEABILIZAÇÃO COM VEDLAJE DA REBOTEC OU SIMILAR, PARA LAJES, 01 DEMÃO	ORSE	m2	15,30	12,18	186,35
18.4	ALVENARIA						2.252,03
18.4.1	103328	ALVENARIA DE VEDAÇÃO DE BLOCOS CERÂMICOS FURADOS NA HORIZONTAL DE 9X19X19 CM (ESPESSURA 9 CM) E ARGAMASSA DE ASSENTAMENTO COM PREPARO EM BETONEIRA. AF_12/2021	SINAPI	M2	25,67	87,73	2.252,03
	REVESTIMENTO						7.310,42
18.5.1	87904	CHAPISCO APLICADO EM ALVENARIA (COM PRESENÇA DE VÃOS) E ESTRUTURAS DE CONCRETO DE FACHADA, COM COLHER DE PEDREIRO. ARGAMASSA TRAÇO 1:3 COM PREPARO MANUAL. AF_10/2022	SINAPI	M2	51,34	7,96	408,67
18.5.2	87530	MASSA ÚNICA, PARA RECEBIMENTO DE PINTURA, EM ARGAMASSA TRAÇO 1:2:8, PREPARO MANUAL, APLICADA MANUALMENTE EM FACES INTERNAS DE PAREDES, ESPESSURA DE 20MM, COM EXECUÇÃO DE TALISCAS. AF_06/2014	SINAPI	M2	25,67	40,33	1.035,27
18.5.3	87532	EMBOÇO, PARA RECEBIMENTO DE CERÂMICA, EM ARGAMASSA TRAÇO 1:2:8, PREPARO MANUAL, APLICADO MANUALMENTE EM FACES INTERNAS DE PAREDES, PARA AMBIENTE COM ÁREA ENTRE 5M2 E 10M2, ESPESSURA DE 20MM, COM EXECUÇÃO DE TALISCAS. AF_06/2014	SINAPI	M2	56,44	39,04	2.203,42
18.5.4	C2113	REBOCO C/ ARGAMASSA DE CAL EM PASTA E AREIA PENEIRADA TRAÇO 1:4 ESP=5 mm P/ TETO	SEINFRA	M2	11,52	30,14	347,21
18.5.5	S10615	REVESTIMENTO CERÂMICO PARA PAREDE, 33,5 X 45 CM, ELIANE, LINHA FORMA BRANCO AC, APLICADO COM ARGAMASSA INDUSTRIALIZADA AC-1, REJUNTADO, EXCLUSIVE EMBOÇO	ORSE	m2	56,44	58,75	3.315,85
19	ABRIGO PARA GÁS						1.515,00
19.1	050411	PONTO DE UTILIZACAO DE GAS EM TUBOS GALVANIZADOS	INSDIPONIV EL	UN	1,00	639,18	639,18
19.2	103328	ALVENARIA DE VEDAÇÃO DE BLOCOS CERÂMICOS FURADOS NA HORIZONTAL DE 9X19X19 CM (ESPESSURA 9 CM) E ARGAMASSA DE ASSENTAMENTO COM PREPARO EM BETONEIRA. AF_12/2021	SINAPI	M2	1,80	87,73	157,91
19.3	C1958	PORTA DE FERRO COMPACTA EM CHAPA, INCLUS. BATENTES E FERRAGENS	SEINFRA	M2	0,50	387,07	193,54
19.4	040221	LAJE CONCRETO ESTRUTURADO fck=15,0 MPa PARA FORRO ESP.7cm	INSDIPONIV EL	M2	1,00	225,44	225,44

PLANILHA ORÇAMENTÁRIA



OBRA:	CONSTRUÇÃO DE UNIDADE BÁSICA DE SAÚDE DA FAMÍLIA C/ MURO	DATA: 08/02/2024	BDI: 28,82%
DESCRIÇÃO:	CONSTRUÇÃO DE UNIDADE BÁSICA DE SAÚDE DA FAMÍLIA C/ MURO	FONTE	VERSÃO
LOCAL:	MUNICÍPIO DE CHAPADINA-MA	INSDIPONIV	2022/09 - São Luis
CLIENTE:	PREFEITURA MUNICIPAL DE CHAPADINA - MA	ORSE	2023/12
UNIDADES:	201.35M²	SEINFRA	028.1 COM DESONERAÇÃO
VALOR POR UNIDADE:	R\$ 3.464,79	SINAPI	2023/12 COM DESONERAÇÃO
		Composição	PROPRIA
			HORA
			MES
			REF.
			09/2022
			115,66%
			70,11%
			10/2023
			84,44%
			47,48%
			01/2024
			82,97%
			46,10%
			0,00%
			0,00%

ITEM	CÓDIGO	DESCRIÇÃO	FONTE	UNID	QUANTIDADE	PREÇO UNITÁRIO R\$	PREÇO TOTAL R\$
19.5	S13028	IMPERMEABILIZAÇÃO COM VEDLAJE DA REBOTEC OU SIMILAR, PARA LAJES, 01 DEMÃO	ORSE	m2	1,00	12,18	12,18
19.6	87904	CHAPISCO APLICADO EM ALVENARIA (COM PRESENÇA DE VÃOS) E ESTRUTURAS DE CONCRETO DE FACHADA, COM COLHER DE PEDREIRO. ARGAMASSA TRAÇO 1:3 COM PREPARO MANUAL. AF 10/2022	SINAPI	M2	3,60	7,96	28,66
19.7	87530	MASSA ÚNICA, PARA RECEBIMENTO DE PINTURA, EM ARGAMASSA TRAÇO 1:2:8, PREPARO MANUAL, APLICADA MANUALMENTE EM FACES INTERNAS DE PAREDES, ESPESSURA DE 20MM, COM EXECUÇÃO DE TALISCAS. AF 06/2014	SINAPI	M2	3,60	40,33	145,19
19.8	88415	APLICAÇÃO MANUAL DE FUNDO SELADOR ACRÍLICO EM PAREDES EXTERNAS DE CASAS. AF 06/2014	SINAPI	M2	3,60	3,35	12,06
19.9	88489	PINTURA LÁTEX ACRÍLICA PREMIUM, APLICAÇÃO MANUAL EM PAREDES, DUAS DEMÃOS. AF 04/2023	SINAPI	M2	3,60	13,12	47,23
19.10	S10712	CONFEÇÃO DE PLACA DE SINALIZAÇÃO TOTALMENTE REFLETIVA	ORSE	m2	0,12	446,77	53,61
ABRIGO PARA COMPRESSOR ODONTOLÓGICO							1.236,41
20.1	103328	ALVENARIA DE VEDAÇÃO DE BLOCOS CERÂMICOS FURADOS NA HORIZONTAL DE 9X19X19 CM (ESPESSURA 9 CM) E ARGAMASSA DE ASSENTAMENTO COM PREPARO EM BETONEIRA. AF 12/2021	SINAPI	M2	1,80	87,73	157,91
20.2	040221	LAJE CONCRETO ESTRUTURADO fck=15,0 MPa PARA FORRO ESP.7cm	INSDIPONIV EL	M2	1,44	225,44	324,63
20.3	C1958	PORTA DE FERRO COMPACTA EM CHAPA, INCLUS. BATENTES E FERRAGENS	SEINFRA	M2	1,30	387,07	503,19
20.4	87904	CHAPISCO APLICADO EM ALVENARIA (COM PRESENÇA DE VÃOS) E ESTRUTURAS DE CONCRETO DE FACHADA, COM COLHER DE PEDREIRO. ARGAMASSA TRAÇO 1:3 COM PREPARO MANUAL. AF 10/2022	SINAPI	M2	3,60	7,96	28,66
20.5	S13028	IMPERMEABILIZAÇÃO COM VEDLAJE DA REBOTEC OU SIMILAR, PARA LAJES, 01 DEMÃO	ORSE	m2	1,44	12,18	17,54
20.6	87530	MASSA ÚNICA, PARA RECEBIMENTO DE PINTURA, EM ARGAMASSA TRAÇO 1:2:8, PREPARO MANUAL, APLICADA MANUALMENTE EM FACES INTERNAS DE PAREDES, ESPESSURA DE 20MM, COM EXECUÇÃO DE TALISCAS. AF 06/2014	SINAPI	M2	3,60	40,33	145,19
20.7	88415	APLICAÇÃO MANUAL DE FUNDO SELADOR ACRÍLICO EM PAREDES EXTERNAS DE CASAS. AF 06/2014	SINAPI	M2	3,60	3,35	12,06
20.8	88489	PINTURA LÁTEX ACRÍLICA PREMIUM, APLICAÇÃO MANUAL EM PAREDES, DUAS DEMÃOS. AF 04/2023	SINAPI	M2	3,60	13,12	47,23
BASE PARA CAIXA D'ÁGUA							3.304,04
MOVIMENTAÇÃO DE TERRA							61,84
21.1	S02497	ESCAVAÇÃO MANUAL DE VALA PARA ALICERCE OU CAVA EM MATERIAL DE 1ª CATEGORIA, PROFUNDIDADE ATÉ 1,50M	ORSE	m3	0,54	49,71	26,84
21.1.2	93358	ESCAVAÇÃO MANUAL DE VALA PARA SAPATAS C/ ARRANQUE	SINAPI	M3	0,36	80,86	29,11
21.1.3	C0096	REATERRO APOIADO	SEINFRA	M3	0,12	49,06	5,89
INFRAESTRUTURA							839,51
ALICERCE							179,98
21.2.1.1	C3529	MUTIRÃO MISTO - ALVENARIA DE PEDRA ARGAMASSADA (TRAÇO 1:6) C/AGREGADOS ADQUIRIDOS	SEINFRA	M3	0,54	333,29	179,98
BLOCOS DE FUNDAÇÃO							266,65
21.2.2.1	96619	LASTRO DE CONCRETO MAGRO, APLICADO EM BLOCOS DE COROAMENTO OU SAPATAS, ESPESSURA DE 5 CM. AF 08/2017	SINAPI	M2	0,36	30,22	10,88
21.2.2.2	S07585	FORMA PLANA PARA SAPATAS, EM MADEIRA MACIÇA, 05 USOS, INCLUSIVE ESCORAMENTO	ORSE	m2	1,84	49,73	91,50
21.2.2.3	96546	ARMAÇÃO DE BLOCO, VIGA BALDRAME OU SAPATA UTILIZANDO AÇO CA-50 DE 10 MM - MONTAGEM. AF 06/2017	SINAPI	KG	4,04	13,17	53,21
21.2.2.4	94964	CONCRETO FCK = 20MPa, TRAÇO 1:2:7:3 (EM MASSA SECA DE CIMENTO/ AREIA MÉDIA/ BRITA 1) - PREPARO MECÂNICO COM BETONEIRA 400 L. AF 05/2021	SINAPI	M3	0,24	462,74	111,06
CINTA DE AMARRAÇÃO INFERIOR							392,88
21.2.3.1	S07519	FORMA PLANA PARA LAJES, EM COMPENSADO PLASTIFICADO DE 12MM, 10 USOS, INCLUSIVE ESCORAMENTO	ORSE	m2	2,23	35,07	78,21
21.2.3.2	96546	ARMAÇÃO DE BLOCO, VIGA BALDRAME OU SAPATA UTILIZANDO AÇO CA-50 DE 10 MM - MONTAGEM. AF 06/2017	SINAPI	KG	8,93	13,17	117,61

PLANILHA ORÇAMENTÁRIA



OBRA:	CONSTRUÇÃO DE UNIDADE BÁSICA DE SAÚDE DA FAMÍLIA C/ MURO
DESCRIÇÃO:	CONSTRUÇÃO DE UNIDADE BÁSICA DE SAÚDE DA FAMÍLIA C/ MURO
LOCAL:	MUNICÍPIO DE CHAPADINHA-MA
CLIENTE:	PREFEITURA MUNICIPAL DE CHAPADINHA - MA.
UNIDADES:	201.35M²
VALOR POR UNIDADE:	R\$ 3.464,79

DATA : 08/02/2024 BDI : 28,82%

FONTE	VERSÃO	HORA	MES	REF.
INSDIPONIV	2022/09 - São Luis	115,86%	-	09/2022
ORSE	2023/12	112,54%	70,11%	01/2024
SEINFRA	028.1 COM DESONERAÇÃO	84,44%	47,48%	10/2023
SINAPI	2023/12 COM DESONERAÇÃO	82,97%	46,10%	01/2024
Composição	PRÓPRIA	0,00%	0,00%	

ITEM	CÓDIGO	DESCRIÇÃO	FONTE	UNID	QUANTIDADE	PREÇO UNITÁRIO R\$	PREÇO TOTAL R\$
21.2.3.3	96543	ARMAÇÃO DE BLOCO, VIGA BALDRAME E SAPATA UTILIZANDO AÇO CA-60 DE 5 MM - MONTAGEM. AF_06/2017	SINAPI	KG	2,74	17,48	47,90
21.2.3.4	96555	CONCRETAGEM DE BLOCOS DE COROAMENTO E VIGAS BALDRAME, FCK 30 MPA, COM USO DE JERICA LANÇAMENTO, ADENSAMENTO E ACABAMENTO. AF_06/2017	SINAPI	M3	0,13	687,30	89,35
21.2.3.5	S04953	IMPERMEABILIZAÇÃO DE ALICERCE E VIGA BALDRAME COM 2 DEMÃOS DE TINTA ASFÁLTICA TIPO NEUTROL DA VEDACIT OU SIMILAR, EXCETO ARGAMASSA IMPERMEABILIZAÇÃO	ORSE	m2	2,23	26,82	59,81
21.3	ESTRUTURAS DE CONCRETO ARMADO						988,29
21.3.1	PILARES						655,22
21.3.1.1	S07463	FORMA PLANA PARA PILARES, EM COMPENSADO PLASTIFICADO DE 12MM, 07 USOS, INCLUSIVE ESCORAMENTO	ORSE	m2	5,00	47,48	237,40
21.3.1.2	92762	ARMAÇÃO DE PILAR OU VIGA DE ESTRUTURA CONVENCIONAL DE CONCRETO ARMADO UTILIZANDO AÇO CA-50 DE 10,0 MM - MONTAGEM. AF_06/2022	SINAPI	KG	18,60	11,44	212,78
21.3.1.3	92759	ARMAÇÃO DE PILAR OU VIGA DE ESTRUTURA CONVENCIONAL DE CONCRETO ARMADO UTILIZANDO AÇO CA-60 DE 5,0 MM - MONTAGEM. AF_06/2022	SINAPI	KG	4,69	14,12	66,22
21.3.1.4	94964	CONCRETO FCK = 20MPA, TRAÇO 1:2,7:3 (EM MASSA SECA DE CIMENTO/ AREIA MÉDIA/ BRITA 1) - PREPARO MECÂNICO COM BETONEIRA 400 L. AF_05/2021	SINAPI	M3	0,30	462,74	138,82
21.3.2	VIGAS						333,07
21.3.2.1	S07519	FORMA PLANA PARA LAJES, EM COMPENSADO PLASTIFICADO DE 12MM, 10 USOS, INCLUSIVE ESCORAMENTO	ORSE	m2	2,23	35,07	78,21
21.3.2.2	96546	ARMAÇÃO DE BLOCO, VIGA BALDRAME OU SAPATA UTILIZANDO AÇO CA-50 DE 10 MM - MONTAGEM. AF_06/2017	SINAPI	KG	8,93	13,17	117,61
21.3.2.3	96543	ARMAÇÃO DE BLOCO, VIGA BALDRAME E SAPATA UTILIZANDO AÇO CA-60 DE 5 MM - MONTAGEM. AF_06/2017	SINAPI	KG	2,74	17,48	47,90
21.3.2.4	96555	CONCRETAGEM DE BLOCOS DE COROAMENTO E VIGAS BALDRAME, FCK 30 MPA, COM USO DE JERICA LANÇAMENTO, ADENSAMENTO E ACABAMENTO. AF_06/2017	SINAPI	M3	0,13	687,30	89,35
21.4	ALVENARIA						1.182,60
21.4.1	103328	ALVENARIA DE VEDAÇÃO DE BLOCOS CERÂMICOS FURADOS NA HORIZONTAL DE 9X19X19 CM (ESPESSURA 9 CM) E ARGAMASSA DE ASSENTAMENTO COM PREPARO EM BETONEIRA. AF_12/2021	SINAPI	M2	13,48	87,73	1.182,60
21.5	REVESTIMENTO						231,80
21.5.1	87904	CHAPISCO APLICADO EM ALVENARIA (COM PRESENÇA DE VÃOS) E ESTRUTURAS DE CONCRETO DE FACHADA, COM COLHER DE PEDREIRO. ARGAMASSA TRAÇO 1:3 COM PREPARO MANUAL. AF_10/2022	SINAPI	M2	29,12	7,96	231,80
22	SERVIÇOS FINAIS						7.440,12
22.1	I12737	PLACA DA UBSF EM ESTRUTURA METÁLICA GALVANIZADA, REVESTIDA POR PLACAS DE ACM (ALUMÍNIO COMPOSTO) RECORTADO, E=0,3MM, NA COR COBRE, 1,00 NX 1,00M, FIXAÇÃO DA ESTRUTURA METÁLICA SEM AVANÇO NA EST. ESPACIAL EXISTENTE NO LOCAL POR PARAFUSOS. - FORNECIMENTO E MONTAGEM	ORSE	m2	5,84	635,87	3.713,48
22.2	S07842	LETRAS EM PVC EXPANDIDO PARA PLACA EM ACM DE FACHADA	ORSE	un	15,00	203,49	3.052,35
22.3	S03239	PLACA DE INAUGURAÇÃO DE OBRA EM ACRÍLICO	ORSE	un	1,00	282,49	282,49
22.4	99803	LIMPEZA FINAL DA OBRA	SINAPI	M2	197,88	1,98	391,80
VALOR BDI TOTAL:						156.077,04	
VALOR ORÇAMENTO:						541.558,08	
VALOR TOTAL:						697.635,12	

FIS 038
PROC. Nº 00510004

Lucas de Barros Monteiro
Engenheiro civil
CREA-MA 111993015-7

RELATÓRIO ANALÍTICO - COMPOSIÇÕES PRÓPRIAS

 <p>CHAPADINA Compromisso e Desenvolvimento</p>	OBRA:	CONSTRUÇÃO DE UNIDADE BÁSICA DE SAÚDE DA FAMÍLIA C/ MURO	DATA:	08/02/2024		BDI:	28,82%	
	DESCRIÇÃO:	CONSTRUÇÃO DE UNIDADE BÁSICA DE SAÚDE DA FAMÍLIA C/ MURO	FONTE	VERSÃO	HORA	MES	REF.	
	LOCAL:	MUNICÍPIO DE CHAPADINHA-MA	INSDIPONIV	2022/09 - São Luis	115,96%	-	09/2022	
	CLIENTE:	PREFEITURA MUNICIPAL DE CHAPADINHA - MA	ORSE	2023/12	112,54%	70,11%	01/2024	
	UNIDADES:	201.35M ²	SEINFRA	028.1 COM DESONERAÇÃO	84,44%	47,48%	10/2023	
	VALOR POR UNIDADE:	R\$ 3.464,79	SINAPI	2023/12 COM DESONERAÇÃO	82,97%	46,10%	01/2024	
			Composição	PRÓPRIA	0,00%	0,00%		

Fis 039
Proc. Nº 005/2004
Ass. [Assinatura]

COMP 001 ADMINISTRAÇÃO LOCAL (MES)

Mão de Obra com Encargos Complementares		FONTE	UNID	COEFICIENTE	PREÇO UNITÁRIO	TOTAL
90778	ENGENHEIRO CIVIL DE OBRA PLENO COM ENCARGOS COMPLEMENTARES	SINAPI	H	54,00000000	97,17	5.247,18
TOTAL Mão de Obra com Encargos Complementares:						5.247,18
VALOR:						5.247,18

CP02 TRAMA DE MADEIRA COMPOSTA POR CAIBROS E CAIBROS PARA TELHADOS DE ATÉ 2 ÁGUAS PARA TELHA ONDULADA DE ROCIMENTO, INCLUSO TRANSPORTE VERTICAL. AF_07/2019 (M2)

Material	FONTE	UNID	COEFICIENTE	PREÇO UNITÁRIO	TOTAL
00004430 CAIBRO NAO APARELHADO *5 X 6* CM, EM MACARANDUBA/MASSARANDUBA, ANGELIM OU EQUIVALENTE DA REGIAO - BRUTA	SINAPI	M	0,63000000	15,00	9,45
00004400 CAIBRO NAO APARELHADO, *6 X 8* CM, EM MACARANDUBA/MASSARANDUBA, ANGELIM OU EQUIVALENTE DA REGIAO - BRUTA	SINAPI	M	0,63000000	23,87	15,04
00040568 PREGO DE ACO POLIDO COM CABECA 22 X 48 (4 1/4 X 5)	SINAPI	KG	0,03000000	19,83	0,59
TOTAL Material:					25,08

Mão de Obra com Encargos Complementares		FONTE	UNID	COEFICIENTE	PREÇO UNITÁRIO	TOTAL
88239	AJUDANTE DE CARPINTEIRO COM ENCARGOS COMPLEMENTARES	SINAPI	H	0,16500000	20,98	3,46
88262	CARPINTEIRO DE FORMAS COM ENCARGOS COMPLEMENTARES	SINAPI	H	0,21800000	25,16	5,48
TOTAL Mão de Obra com Encargos Complementares:						8,94
VALOR:						34,02

96 GRADIL DE ALUMINIO ANODIZADO TIPO BARRA CHATA (M2)

Material	FONTE	UNID	COEFICIENTE	PREÇO UNITÁRIO	TOTAL
00034360 PERFIL DE ALUMINIO ANODIZADO	SINAPI	KG	5,00000000	37,13	185,65
TOTAL Material:					185,65

Mão de Obra com Encargos Complementares		FONTE	UNID	COEFICIENTE	PREÇO UNITÁRIO	TOTAL
88309	PEDREIRO COM ENCARGOS COMPLEMENTARES	SINAPI	H	0,40000000	25,49	10,20
88315	SERRALHEIRO COM ENCARGOS COMPLEMENTARES	SINAPI	H	0,75000000	25,30	18,98
88316	SERVEnte COM ENCARGOS COMPLEMENTARES	SINAPI	H	1,15000000	20,44	23,51
TOTAL Mão de Obra com Encargos Complementares:						52,69

Serviço	FONTE	UNID	COEFICIENTE	PREÇO UNITÁRIO	TOTAL	
87372 ARGAMASSA TRAÇO 1:3 (EM VOLUME DE CIMENTO E AREIA MÉDIA ÚMIDA) PARA CONTRAPISO, PREPARO MANUAL. AF_08/2019	SINAPI	M3	0,00300000	802,15	2,41	
88629 ARGAMASSA TRAÇO 1:3 (EM VOLUME DE CIMENTO E AREIA MÉDIA ÚMIDA), PREPARO MANUAL. AF_08/2019	SINAPI	M3	0,00300000	658,42	1,98	
TOTAL Serviço:					4,39	
VALOR:						242,73

Lucas de Barros Monteleo
 Engenheiro civil
 CREA-MA 111983915-7

FIS 040
 Proc. Nº 005/2024
 Ass. [assinatura]

ORÇAMENTO - CURVA ABC DE SERVIÇOS

OBRA:	CONSTRUÇÃO DE UNIDADE BÁSICA DE SAÚDE DA FAMÍLIA C/ MURO	DATA:	08/02/2024	BDI:	28,82%	
DESCRIÇÃO:	CONSTRUÇÃO DE UNIDADE BÁSICA DE SAÚDE DA FAMÍLIA C/ MURO	FORTE	VERSAO	HORA	MES	DATA REP.
LOCAL:	MUNICÍPIO DE CHAPADINHA-MA	INSDIPONIVE	2022/09 - São Luis	115,96%	-	09/2022
CLIENTE:	PREFEITURA MUNICIPAL DE CHAPADINHA - MA	ORSE	2023/12	112,54%	70,11%	01/2024
UNIDADES:	201,35M²	SEINFRA	028 1 COM DESONERAÇÃO	84,44%	47,48%	10/2023
VALOR POR UNIDADE:	R\$ 3.464,79	SINAPI	2023/12 COM DESONERAÇÃO	82,97%	46,10%	01/2024
		Composições	PRÓPRIA	0,00%	0,00%	

CÓDIGO	DESCRIÇÃO	FORTE	TIPO	UNIDADE	QUANTIDADE	PREÇO UNITÁRIO	PREÇO TOTAL	%	ACUMUL %	CL
103328	ALVENARIA DE VEDAÇÃO DE BLOCOS CERÂMICOS FURADOS NA HORIZONTAL DE 9X19X19 CM (ESPESSURA 9 CM) E ARGAMASSA DE ASSENTAMENTO COM PREPARO EM BETONEIRA. AF_12/2021	SINAPI	Serviço	M2	703,14	87,73	61.686,47	11,39	11,39	A
87530	MASSA ÚNICA, PARA RECEBIMENTO DE PINTURA, EM ARGAMASSA TRAÇO 1:2:8. PREPARO MANUAL, APLICADA MANUALMENTE EM FACES INTERNAS DE PAREDES, ESPESSURA DE 20MM, COM EXECUÇÃO DE TALISCAS. AF_06/2014	SINAPI	Serviço	M2	1.129,84	40,33	45.566,45	8,41	15,37	A
87263	REVESTIMENTO CERÂMICO PARA PISO COM PLACAS TIPO PORCELANATO DE DIMENSÕES 60X60 CM APLICADA EM AMBIENTES DE ÁREA MAIOR QUE 10 M². AF_02/2023_PE	SINAPI	Serviço	M2	165,20	181,25	29.942,50	5,53	19,67	A
COMP 001	ADMINISTRAÇÃO LOCAL	Composição	Serviço	MES	5,00	5.247,18	26.235,90	4,84	23,43	A
S03540	PORTA EM MADEIRA DE LEI, ALMOFADADA, 0,80 X 2,10 M, INCLUSIVE BATENTES E FERRAGENS	ORSE	Serviço	un	11,00	1.513,86	16.652,46	3,07	25,81	A
94207	TELHAMENTO COM TELHA ONDULADA DE FIBROCIMENTO E = 6 MM, COM RECOBRIMENTO LATERAL DE 1/4 DE ONDA PARA TELHADO COM INCLINAÇÃO MAIOR QUE 10°, COM ATÉ 2 ÁGUAS, INCLUSO IÇAMENTO. AF_07/2019	SINAPI	Serviço	M2	208,86	63,37	13.108,72	2,42	27,69	A
88489	PINTURA LÁTEX ACRÍLICA PREMIUM, APLICAÇÃO MANUAL EM PAREDES, DUAS DEMÃOS. AF_04/2023	SINAPI	Serviço	M2	962,62	13,12	12.632,20	2,33	29,50	A
C3529	MUTIRÃO MISTO - ALVENARIA DE PEDRA ARGAMASSADA (TRAÇO 1:6) C/AGREGADOS ADQUIRIDOS	SEINFRA	Serviço	M3	36,45	333,29	12.148,42	2,24	31,24	A
S96111S	FORRO EM RÉGUAS DE PVC, FRISADO, PARA AMBIENTES RESIDENCIAIS, INCLUSIVE ESTRUTURA DE FIXAÇÃO. AF_05/2017_P	ORSE	Serviço	m2	174,14	69,04	12.022,63	2,22	32,97	A
94964	CONCRETO FCK = 20MPA, TRAÇO 1:2:7:3 (EM MASSA SECA DE CIMENTO/ AREIA MÉDIA/ BRITA 1) - PREPARO MECÂNICO COM BETONEIRA 400 L. AF_05/2021	SINAPI	Serviço	M3	20,58	462,74	9.523,19	1,76	34,33	A
87905	CHAPISCO APLICADO EM ALVENARIA (COM PRESENÇA DE VÃOS) E ESTRUTURAS DE CONCRETO DE FACHADA, COM COLHER DE PEDREIRO, ARGAMASSA TRAÇO 1:3 COM PREPARO EM BETONEIRA 400L. AF_06/2014	SINAPI	Serviço	M2	1.248,42	7,48	9.338,18	1,72	35,67	A
104473	COMPOSIÇÃO PARAMÉTRICA DE PONTO ELÉTRICO DE ILUMINAÇÃO, COM INTERRUPTOR SIMPLES, EM EDIFÍCIO RESIDENCIAL COM ELETRODUTO EMBUTIDO EM RASGO NAS PAREDES, INCLUSO TOMADA, ELETRODUTO, CABO, RASGO E CHUMBAMENTO (SEM LUMINÁRIA E LÂMPADA). AF_11/2022	SINAPI	Serviço	UN	53,00	161,90	8.580,70	1,58	36,90	A
	ARMAÇÃO DE PILAR OU VIGA DE ESTRUTURA CONVENCIONAL DE CONCRETO ARMADO UTILIZANDO AÇO CA-50 DE 10,0 MM - MONTAGEM. AF_06/2022	SINAPI	Serviço	KG	685,72	11,44	7.844,64	1,45	38,03	A
CP02	TRAMA DE MADEIRA COMPOSTA POR CAIBROS E CAIBROS PARA TELHADOS DE ATÉ 2 ÁGUAS PARA TELHA ONDULADA DE FIBROCIMENTO, INCLUSO TRANSPORTE VERTICAL. AF_07/2019	Composição	Serviço	M2	204,48	34,02	6.956,41	1,28	38,02	A
96546	ARMAÇÃO DE BLOCO, VIGA BALDRAME OU SAPATA UTILIZANDO AÇO CA-50 DE 10 MM - MONTAGEM. AF_06/2017	SINAPI	Serviço	KG	511,44	13,17	6.735,66	1,24	39,99	A

Lucas de Barros Monteles
 Engenheiro civil
 CREA-MA 111933015-7



ORÇAMENTO - CURVA ABC DE SERVIÇOS

OBRA:		CONSTRUÇÃO DE UNIDADE BÁSICA DE SAÚDE DA FAMÍLIA C/ MURO				DATA :		08/02/2024		BDI :		28,82%			
DESCRIÇÃO:		CONSTRUÇÃO DE UNIDADE BÁSICA DE SAÚDE DA FAMÍLIA C/ MURO				FONTE		VERSÃO		HORA		MES		DATA REP.	
LOCAL:		MUNICÍPIO DE CHAPADINHA-MA				INSDIPONÍV		2022/09 - São Luís		115,66%		-		09/2022	
CLIENTE:		PREFEITURA MUNICIPAL DE CHAPADINHA - MA.				ORSE		2023/12		112,54%		70,11%		01/2024	
UNIDADES:		201.35M²				SEINFRA		028 1 COM DESONERAÇÃO		84,44%		47,48%		10/2023	
VALOR POR UNIDADE:		R\$ 3.464,79				SINAPI		2023/12 COM DESONERAÇÃO		82,97%		46,10%		01/2024	
						Composições		PRÓPRIA		0,00%		0,00%			
CÓDIGO	DESCRIÇÃO	FONTE	TIPO	UNIDADE	QUANTIDADE	PREÇO UNITÁRIO	PREÇO TOTAL	%	ACUMUL. %	CL					
S94991S	EXECUÇÃO DE PASSEIO (CALÇADA) OU PISO DE CONCRETO COM CONCRETO MOLDADO IN LOCO, USINADO, ACABAMENTO CONVENCIONAL, NÃO ARMADO. AF_07/2016 - P/ CALÇADA INTERNA - 30 cm	ORSE	Serviço	m3	9,29	665,03	6.178,13	1,14	40,87	A					
92553	FABRICAÇÃO E INSTALAÇÃO DE TESOURA INTEIRA EM MADEIRA NÃO APARELHADA, VÃO DE 11 M, PARA TELHA CERÂMICA OU DE CONCRETO, INCLUSO IÇAMENTO. AF_07/2019	SINAPI	Serviço	UN	2,00	3.049,73	6.099,46	1,13	41,75	A					
100389S	JANELA DE CORRER 4 FOLHAS EM ALUMÍNIO NATURAL	INSDIPONÍV	Material	M2	8,00	749,90	5.999,20	1,11	42,61	A					
87532	EMBOÇO, PARA RECEBIMENTO DE CERÂMICA, EM ARGAMASSA TRAÇO 1 2:3. PREPARO MANUAL, APLICADO MANUALMENTE EM FACES INTERNAS DE PAREDES, PARA AMBIENTE COM ÁREA ENTRE 5M2 E 10M2, ESPESSURA DE 20MM, COM EXECUÇÃO DE TALISCAS. AF_06/2014	SINAPI	Serviço	M2	151,45	39,04	5.912,61	1,09	43,46	A					
C1950	PONTO SANITÁRIO, MATERIAL E EXECUÇÃO	SEINFRA	Serviço	PT	24,00	238,04	5.712,96	1,05	44,27	A					
S94991S	EXECUÇÃO DE PASSEIO (CALÇADA) OU PISO DE CONCRETO COM CONCRETO MOLDADO IN LOCO, USINADO, ACABAMENTO CONVENCIONAL, NÃO ARMADO. AF_07/2016 - P/ CONTRAPISO INTERNO - 5cm	ORSE	Serviço	m3	8,26	665,03	5.493,15	1,01	45,06	A					
S10986	REVESTIMENTO CERÂMICO PARA PISO OU PAREDE, 31 X 47 CM, PEI 2, TECNOGRÉS, ACETINADO, LINHA BRANCA, REF 55020 OU SIMILAR, APLICADA C/ ARGAMASSA IND. AC-III, REJUNTE ACRÍLICO, EXCETO REGULARIZAÇÃO DE BASE/EMBOÇO - P/ PAREDES DA COPA, BANHEIROS, LAVABOS E BANCADAS	ORSE	Serviço	m2	98,19	54,43	5.344,48	0,99	45,83	A					
S11652	FORMA PLANA PARA ESTRUTURAS, EM COMPENSADO PLASTIFICADO DE 10MM, 07 USOS, INCLUSIVE ESCORAMENTO - REVISADA 07.2015	ORSE	Serviço	m2	105,38	50,36	5.306,94	0,98	46,59	A					
85096	GRADIL DE ALUMÍNIO ANODIZADO TIPO BARRA CHATA	SINAPI	Serviço	M2	21,75	242,73	5.279,38	0,97	47,35	A					
180579	PREPARO DE PAREDES COM MASSA ACRÍLICA	INSDIPONÍV	Serviço	M2	448,04	11,53	5.165,90	0,95	48,09	A					
92543	TRAMA DE MADEIRA COMPOSTA POR TERÇAS PARA TELHADOS DE ATÉ 2 ÁGUAS PARA TELHA ONDULADA DE FIBROCIMENTO, METÁLICA, PLÁSTICA OU TERMOACÚSTICA, INCLUSO TRANSPORTE VERTICAL. AF_07/2019	SINAPI	Serviço	M2	204,48	25,25	5.163,12	0,95	48,83	A					
7	REVESTIMENTO CERÂMICO PARA PAREDE, 10 X 10 CM, TECNOGRES, LINHA BRILHANTE, REF. BR10070 OU SIMILAR, APLICADO COM ARGAMASSA INDUSTRIALIZADA AC-III, REJUNTO, EXCLUSIVE REGULARIZAÇÃO DE BASE OU EMBOÇO - REV 04 - P/ FACHADAS	ORSE	Serviço	m2	53,26	96,03	5.114,56	0,94	49,56	A					
	ELETRODUTO FLEXÍVEL CORRUGADO REFORÇADO, PVC, DN 20 MM (1/2"), PARA CIRCUITOS TERMINAIS, INSTALADO EM PAREDE - FORNECIMENTO E INSTALAÇÃO. AF_03/2023	SINAPI	Serviço	M	555,00	9,02	5.006,10	0,92	50,28	B					
C1948	PONTO HIDRÁULICO, MATERIAL E EXECUÇÃO	SEINFRA	Serviço	PT	19,00	256,47	4.872,93	0,90	50,98	B					
96555	CONCRETAGEM DE BLOCOS DE COROAMENTO E VIGAS BALDRAME, FCK 30 MPA, COM USO DE JERICA LANCAMENTO, ADENSAMENTO E ACABAMENTO. AF_06/2017	SINAPI	Serviço	M3	6,73	687,30	4.625,53	0,85	51,64	B					
S10759	BANCADA EM GRANITO CINZA ANDORINHA, E=2CM	ORSE	Serviço	m2	8,27	557,89	4.613,75	0,85	52,30	B					

FIS 042
 Proc Nº 005/2024
 ASS. JPD

ORÇAMENTO - CURVA ABC DE SERVIÇOS

OBRA:	CONSTRUÇÃO DE UNIDADE BÁSICA DE SAÚDE DA FAMÍLIA C/ MURO	DATA:	08/02/2024	BDI:	28,82%
DESCRIÇÃO:	CONSTRUÇÃO DE UNIDADE BÁSICA DE SAÚDE DA FAMÍLIA C/ MURO	FONTE	INSDIPONIVE	VERSÃO	2022/09 - São Luis
LOCAL:	MUNICÍPIO DE CHAPADINHA-MA	ORSE	2023/12	NCRA	115,66%
CLIENTE:	PREFEITURA MUNICIPAL DE CHAPADINHA - MA.	SEINFRA	028 1 COM DESONERAÇÃO	MES	70,11%
UNIDADES:	201,35M²	SINAPI	2023/12 COM DESONERAÇÃO	DATA REF.	01/2024
VALOR POR UNIDADE:	R\$ 3.464,79	Composições	PRÓPRIA		84,44% 47,48% 82,97% 46,10% 01/2024
					0,00% 0,00%

CÓDIGO	DESCRIÇÃO	FONTE	TIPO	UNIDADE	QUANTIDADE	PREÇO UNITÁRIO	PREÇO TOTAL	%	ACUMUL %	CL
96543	ARMAÇÃO DE BLOCO, VIGA BALDRAME E SAPATA UTILIZANDO AÇO CA-60 DE 5 MM - MONTAGEM. AF_06/2017	SINAPI	Serviço	KG	262,00	17,48	4.579,76	0,85	52,96	B
104475	PONTO DE TOMADA RESIDENCIAL INCLUINDO TOMADA 10A/250V, CAIXA ELÉTRICA, ELETRODUTO, CABO, RASGO, QUEBRA E CHUMBAMENTO. AF_01/2016 - P/ TOMADAS BAIXA	SINAPI	Serviço	UN	33,00	137,20	4.527,60	0,84	53,61	B
98083	TANQUE SÉPTICO RETANGULAR, EM ALVENARIA COM BLOCOS DE CONCRETO, DIMENSÕES INTERNAS: 1,2 X 2,4 X H=1,6 M, VOLUME ÚTIL: 3456 L (PARA 13 CONTRIBUINTES). AF_12/2020	SINAPI	Serviço	UN	1,00	4.497,83	4.497,83	0,83	54,25	B
96545	ARMAÇÃO DE BLOCO, VIGA BALDRAME OU SAPATA UTILIZANDO AÇO CA-50 DE 8 MM - MONTAGEM. AF_06/2017	SINAPI	Serviço	KG	296,88	14,86	4.411,64	0,81	54,88	B
C1426	GRADE DE FERRO DE PROTEÇÃO P/ JANELAS	SEINFRA	Serviço	M2	17,36	239,77	4.162,41	0,77	55,48	B
94327	ATERRO MECANIZADO DE VALA COM ESCAVADEIRA HIDRÁULICA (CAPACIDADE DA CAÇAMBA: 0,8 M³/POTÊNCIA: 111 HP), LARGURA ATÉ 2,5 M, PROFUNDIDADE ATÉ 1,5 M, COM AREIA PARA ATERRO. AF_08/2023	SINAPI	Serviço	M3	56,36	72,03	3.987,58	0,74	56,05	B
S13176	LUMINÁRIA SOBREPOR QUADRADA LED 24W, 6500K G- LIGHT OU SIMILAR	ORSE	Serviço	un	39,00	101,13	3.944,07	0,73	56,62	B
S07463	FORMA PLANA PARA PILARES, EM COMPENSADO PLASTIFICADO DE 12MM, 07 USOS, INCLUSIVE ESCORAMENTO	ORSE	Serviço	m2	82,48	47,48	3.916,15	0,72	57,18	B
054762	TUBO PVC SERIE R AGUA PLUVIAL 150MM	INSDIPONIV	Serviço	M	70,00	53,91	3.773,70	0,70	57,72	B
102185	PORTA DE ABRIR COM MOLA HIDRÁULICA, EM VIDRO TEMPERADO, 2 FOLHAS DE 90X210 CM, ESPESURA DO 10MM, INCLUSIVE ACESSÓRIOS. AF_01/2021	SINAPI	Serviço	UN	1,00	3.742,52	3.742,52	0,69	58,25	B
I12737	PLACA DA UBSF EM ESTRUTURA METÁLICA GALVANIZADA, REVESTIDA POR PLACAS DE ACM (ALUMÍNIO COMPOSTO) RECORTADO, E=0,3MM, NA COR COBRE, 1,00 NX 1,00M, FIXAÇÃO DA ESTRUTURA METÁLICA SEM AVANÇO NA EST. ESPECIAL EXISTENTE NO LOCAL POR PARAFUSOS - FORNECIMENTO E MONTAGEM	ORSE	Serviço	m2	5,84	635,87	3.713,48	0,69	58,79	B
S03541	PORTA EM MADEIRA DE LEI, ALMOFADADA, 0,90 X 2,10 M, INCLUSIVE BATENTES E FERRAGENS	ORSE	Serviço	un	2,00	1.767,14	3.534,28	0,65	59,29	B
057715	PORTÃO DE METALON E BARRA CHATA DE FERRO C/FECHADURA E DOBRADIÇA, INCLUS. PINTURA ESMALTE SINTÉTICO	SEINFRA	Serviço	M2	6,99	487,12	3.404,97	0,63	59,78	B
98062	REVESTIMENTO CERÂMICO PARA PAREDE, 33,5 X 45 CM, ELIANE, LINHA FORMA BRANCO AC, APLICADO COM ARGAMASSA INDUSTRIALIZADA AC-1, REJUNTADO, EXCLUSIVE EMBOÇO	ORSE	Serviço	m2	56,44	58,75	3.315,85	0,61	60,26	B
98062	SUMIDOURO CIRCULAR, EM CONCRETO PRÉ-MOLDADO, DIÂMETRO INTERNO = 1,88 M, ALTURA INTERNA = 2,00 M, ÁREA DE INFILTRAÇÃO: 13,1 M² (PARA 5 CONTRIBUINTES). AF_12/2020_PA	SINAPI	Serviço	UN	1,00	3.133,82	3.133,82	0,58	60,71	B
111409	PORTA CHAPA DE AÇO DOBRADO DE ABRIR COM PINTURA ESMALTE - EM LATERAL DE MURO	INSDIPONIV	Serviço	M2	4,20	728,22	3.058,52	0,56	61,14	B
S07842	LETRAS EM PVC EXPANDIDO PARA PLACA EM ACM DE FACHADA	ORSE	Serviço	un	15,00	203,49	3.052,35	0,56	61,58	B

Lucas de Barros Monteleo
 Engenheiro civil
 CREA-MA 111983015-7



ORÇAMENTO - CURVA ABC DE SERVIÇOS

	OBRA:	CONSTRUÇÃO DE UNIDADE BÁSICA DE SAÚDE DA FAMÍLIA C/ MURO	DATA :	08/02/2024	BDI :	28,82%
	DESCRIÇÃO:	CONSTRUÇÃO DE UNIDADE BÁSICA DE SAÚDE DA FAMÍLIA C/ MURO	PERÍODO:	09/2022	DATA REF.:	09/2022
	LOCAL:	MUNICÍPIO DE CHAPADINHA-MA	ORSE:	2023/12	112,54%	70,11%
	CLIENTE:	PREFEITURA MUNICIPAL DE CHAPADINHA - MA	SEINFRA:	028 1 COM DESONERAÇÃO	84,44%	47,48%
	UNIDADES:	201,35M²	SINAPI:	2023/12 COM DESONERAÇÃO	82,97%	46,10%
VALOR POR UNIDADE:	R\$ 3.484,79	Composições:	PRÓPRIA	0,00%	0,00%	

CÓDIGO	DESCRIÇÃO	FORTE	TIPO	UNIDADE	QUANTIDADE	PREÇO UNITÁRIO	PREÇO TOTAL	%	ACUMUL %	CL
101984	LAJE PRÉ-MOLDADA UNIDIRECIONAL, BIPOIADA, PARA FORRO, ENCHIMENTO EM CERÂMICA, VIGOTA CONVENCIONAL, ALTURA TOTAL DA LAJE (ENCHIMENTO+CAPA) = (8+3). AF_11/2020_PA	SINAPI	Serviço	M2	15,30	197,80	3.026,34	0,56	62,02	B
S03964	IMUNIZAÇÃO DE SUPERFÍCIES DE MADEIRA COM APLICAÇÃO DE 01 DEMÃO DE JIMO CUPIM INCOLOR OU SIMILAR	ORSE	Serviço	M2	204,48	13,14	2.686,87	0,50	62,40	B
88415	APLICAÇÃO MANUAL DE FUNDO SELADOR ACRÍLICO EM PAREDES EXTERNAS DE CASAS. AF_06/2014	SINAPI	Serviço	M2	789,24	3,35	2.643,95	0,49	62,78	B
S08729	PORTA EM MADEIRA DE LEI, ALMOFADADA, 0,60 X 2,10 M, INCLUSIVE BATENTE E FERRAGENS	ORSE	Serviço	un	2,00	1.299,63	2.599,26	0,48	63,15	B
92759	ARMAÇÃO DE PILAR OU VIGA DE ESTRUTURA CONVENCIONAL DE CONCRETO ARMADO UTILIZANDO AÇO CA-60 DE 5,0 MM - MONTAGEM. AF_06/2022	SINAPI	Serviço	KG	180,19	14,12	2.544,28	0,47	63,52	B
89714	TUBO PVC, SERIE NORMAL, ESGOTO PREDIAL, DN 100 MM, FORNECIDO E INSTALADO EM RAMAL DE DESCARGA OU RAMAL DE ESGOTO SANITÁRIO. AF_08/2022	SINAPI	Serviço	M	73,00	34,29	2.503,17	0,46	63,88	B
S06386	CAIXA DE PASSAGEM CP1-060 (40X40X80CM)	ORSE	Serviço	un	8,00	305,68	2.445,44	0,45	64,23	B
89356	SERVIÇO DE INSTALAÇÃO DE TUBOS DE PVC, SOLDÁVEL, ÁGUA FRIA, DN 25 MM (INSTALADO EM RAMAL, SUB-RAMAL, RAMAL DE DISTRIBUIÇÃO OU PRUMADA), INCLUSIVE CONEXÕES, CORTES E FIXAÇÕES, PARA PREDÍOS. AF_10/2015	SINAPI	Serviço	M	110,00	22,15	2.436,50	0,45	64,58	B
103979	SERVIÇO DE INSTALAÇÃO DE TUBOS DE PVC, SOLDÁVEL, ÁGUA FRIA, DN 50 MM (INSTALADO EM PRUMADA), INCLUSIVE CONEXÕES, CORTES E FIXAÇÕES, PARA PREDÍOS. AF_10/2015	SINAPI	Serviço	M	80,00	30,01	2.400,80	0,44	64,92	B
91926	CABO DE COBRE FLEXÍVEL ISOLADO, 2,5 MM², ANTI-CHAMA 450/750 V, PARA CIRCUITOS TERMINAIS - FORNECIMENTO E INSTALAÇÃO. AF_12/2015 - P/ TOMADAS DE USO GERAL	SINAPI	Serviço	M	590,00	3,96	2.336,40	0,43	65,26	B
87532	EMBOÇO, PARA RECEBIMENTO DE CERÂMICA, EM ARGAMASSA TRAÇO 1:2:8, PREPARO MANUAL, APLICADO MANUALMENTE EM FACES INTERNAS DE PAREDES, PARA AMBIENTE COM ÁREA ENTRE 5M2 E 10M2, ESPESURA DE 20MM, COM EXECUÇÃO DE TALISCAS. AF_06/2014	SINAPI	Serviço	M2	56,44	39,04	2.203,42	0,41	65,57	B
00754	PINTURA COM TINTA ACRÍLICA DE ACABAMENTO APLICADA A ROLO OU PINCEL SOBRE SUPERFÍCIES METÁLICAS (EXCETO PERFIL) EXECUTADO EM OBRA (02 DEMÃOS). AF_01/2020	SINAPI	Serviço	M2	76,00	28,64	2.176,64	0,40	65,88	B
00758	PINTURA COM TINTA ALQUÍDICA DE ACABAMENTO (ESMALTE SINTÉTICO ACETINADO) APLICADA A ROLO OU PINCEL SOBRE SUPERFÍCIES METÁLICAS (EXCETO PERFIL) EXECUTADO EM OBRA (02 DEMÃOS) PARA GRADIL. AF_01/2020	SINAPI	Serviço	M2	43,50	48,63	2.115,40	0,39	66,19	B
S949643	CONCRETO FCK = 20MPA, TRAÇO 1:2,7:3 (CIMENTO/ AREIA MÉDIA/ BRITA 1) - PREPARO MECÂNICO COM BETONEIRA 400 L. AF_07/2016	ORSE	Serviço	m3	4,06	505,52	2.052,41	0,38	66,48	B
91924	CABO DE COBRE FLEXÍVEL ISOLADO, 1,5 MM², ANTI-CHAMA 450/750 V, PARA CIRCUITOS TERMINAIS - FORNECIMENTO E INSTALAÇÃO. AF_12/2015 - P/ ILUMINAÇÃO INTERNA	SINAPI	Serviço	M	725,00	2,75	1.993,75	0,37	66,77	B
92760	ARMAÇÃO DE PILAR OU VIGA DE ESTRUTURA CONVENCIONAL DE CONCRETO ARMADO UTILIZANDO AÇO CA-50 DE 6,3 MM - MONTAGEM. AF_06/2022	SINAPI	Serviço	KG	145,00	13,49	1.956,05	0,36	67,05	B

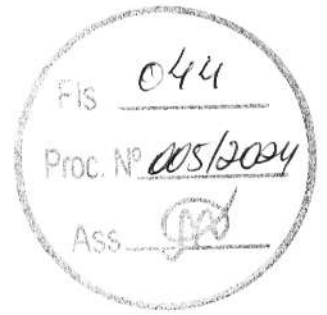

ORÇAMENTO - CURVA ABC DE SERVIÇOS

	OBRA:	CONSTRUÇÃO DE UNIDADE BÁSICA DE SAÚDE DA FAMÍLIA C/ MURO	DATA :	08/02/2024	BDI :	28,82%	
	DESCRIÇÃO:	CONSTRUÇÃO DE UNIDADE BÁSICA DE SAÚDE DA FAMÍLIA C/ MURO	FORTE	VERSAO	HORA	MES	DATA REP.
	LOCAL:	MUNICÍPIO DE CHAPADINHA-MA	INSDIPONIVE	2022/09 - São Luís	115,66%	-	09/2022
	CLIENTE:	PREFEITURA MUNICIPAL DE CHAPADINHA - MA.	ORSE	2023/12	112,54%	70,11%	01/2024
	UNIDADES:	201,35M²	SEINFRA	028 1 COM DESONERAÇÃO	84,44%	47,48%	10/2023
VALOR POR UNIDADE:	R\$ 3.464,79	SINAPI	2023/12 COM DESONERAÇÃO	82,97%	46,10%	01/2024	
			Composições	PRÓPRIA	0,00%	0,00%	

CÓDIGO	DESCRIÇÃO	FORTE	TIPO	UNIDADE	QUANTIDADE	PREÇO UNITÁRIO	PREÇO TOTAL	%	ACUMUL %	CL
S04788	CUBA DE EMBUTIR, CIRCULAR, CELITE 10129 OU SIMILAR, INCLUSIVE SIFÃO CROMADO, VÁLVULA CROMADA PARA PIA E ENGATE CROMADO E TORNEIRA	ORSE	Serviço	un	4,00	472,37	1.889,48	0,35	67,32	B
S03445	GALERIA CELULAR EM ALVENARIA DE TIJOLOS MACIÇOS, COM TAMPA EM CONCRETO ARMADO 0,90 X 0,80 M - R1	ORSE	Serviço	m	2,00	936,47	1.872,94	0,35	67,59	B
87263	REVESTIMENTO CERÂMICO PARA PISO COM PLACAS TIPO PORCELANATO DE DIMENSÕES 60X60 CM APLICADA EM AMBIENTES DE ÁREA MAIOR QUE 10 M². AF_06/2014 - P/ RODAPÉS - 7CM	SINAPI	Serviço	M2	10,15	181,25	1.839,69	0,34	67,85	B
040328	ESTRUTURA METALICA ACO TRELICADO-MONTAGEM E INSTALACAO	INSDIPONIV	Serviço	KG	92,07	19,29	1.776,03	0,33	68,10	B
130119	PEITORIL GRANITO CINZA ANDORINHA 25 x 3cm	INSDIPONIV	Serviço	M	23,00	75,22	1.730,06	0,32	68,35	B
97607	LUMINÁRIA ARANDELA TIPO TARTARUGA, DE SOBREPOR, COM 1 LÂMPADA LED DE 6 W, SEM REATOR - FORNECIMENTO E INSTALAÇÃO. AF_02/2020	SINAPI	Serviço	UN	14,00	119,02	1.666,28	0,31	68,59	B
C1877	PERFIL DE ALUMÍNIO TIPO (L - T - U) PARA FACHADAS	SEINFRA	Serviço	M	54,00	30,27	1.634,58	0,30	68,83	B
91928	CABO DE COBRE FLEXÍVEL ISOLADO, 4 MM², ANTI-CHAMA 450/750 V, PARA CIRCUITOS TERMINAIS - FORNECIMENTO E INSTALAÇÃO. AF_12/2015 - P/ TOMADAS DE AR CONDICIONADO	SINAPI	Serviço	M	260,00	6,11	1.588,60	0,29	69,05	B
95472	VASO SANITARIO SIFONADO CONVENCIONAL PARA PCD SEM FURO FRONTAL COM LOUÇA BRANCA SEM ASSENTO, INCLUSO CONJUNTO DE LIGAÇÃO PARA BACIA SANITÁRIA AJUSTÁVEL - FORNECIMENTO E INSTALAÇÃO. AF_01/2020	SINAPI	Serviço	UN	2,00	793,52	1.587,04	0,29	69,28	B
00001747	CUBA ACO INOX (ANSI 304) DE EMBUTIR COM VALVULA DE 3 1/2", DE *56 X 33 X 12" CM	SINAPI	Material	UN	7,00	226,64	1.586,48	0,29	69,51	B
S04953	IMPERMEABILIZAÇÃO DE VIGAS BALDRAMES COM 2 DEMÃOS DE TINTA ASFÁLTICA TIPO NEUTROL DA VEDACIT OU SIMILAR, EXCETO ARGAMASSA IMPERMEABILIZAÇÃO	ORSE	Serviço	m2	57,90	26,82	1.552,88	0,29	69,73	B
104475	PONTO DE TOMADA RESIDENCIAL INCLUINDO TOMADA 10A/250V, CAIXA ELÉTRICA, ELETRODUTO, CABO, RASGO, QUEBRA E CHUMBAMENTO. AF_01/2016 - P/ TOMADAS MÉDIA	SINAPI	Serviço	UN	11,00	137,20	1.509,20	0,28	69,95	B
S04953	IMPERMEABILIZAÇÃO DE ALICERCE E VIGA BALDRAME COM 2 DEMÃOS DE TINTA ASFÁLTICA TIPO NEUTROL DA VEDACIT OU SIMILAR, EXCETO ARGAMASSA IMPERMEABILIZAÇÃO	ORSE	Serviço	m2	55,80	26,82	1.496,56	0,28	70,16	B
91855	ELETRODUTO FLEXÍVEL CORRUGADO REFORÇADO, PVC, DN 25 MM (3/4"), PARA CIRCUITOS TERMINAIS, INSTALADO EM PAREDE - FORNECIMENTO E INSTALAÇÃO. AF_03/2023	SINAPI	Serviço	M	140,00	10,56	1.478,40	0,27	70,37	B
89712	TUBO PVC, SERIE NORMAL, ESGOTO PREDIAL, DN 50 MM, FORNECIDO E INSTALADO EM RAMAL DE DESCARGA OU RAMAL DE ESGOTO SANITÁRIO. AF_08/2022	SINAPI	Serviço	M	60,00	24,61	1.476,60	0,27	70,58	B
S07419	FORMA PLANA PARA VIGAS, EM COMPENSADO RESINADO DE 14MM, 10 USOS, INCLUSIVE ESCORAMENTO	ORSE	Serviço	m2	34,79	41,17	1.432,30	0,26	70,79	B
S100327S	RUFO EXTERNO/INTERNO EM CHAPA DE AÇO GALVANIZADO NÚMERO 26, CORTE DE 33 CM, INCLUSO IÇAMENTO. AF_07/2019	ORSE	Serviço	m	24,50	58,04	1.421,98	0,26	70,99	B



ORÇAMENTO - CURVA ABC DE SERVIÇOS												
OBRA:		CONSTRUÇÃO DE UNIDADE BÁSICA DE SAÚDE DA FAMÍLIA C/ MURO					DATA :		08/02/2024		BDI : 28,82%	
DESCRIÇÃO:		CONSTRUÇÃO DE UNIDADE BÁSICA DE SAÚDE DA FAMÍLIA C/ MURO					PORTE		VERSÃO		HORA	
LOCAL:		MUNICÍPIO DE CHAPADINHA-MA					INSDIPONIVE		2022/09 - São Luis		115,60%	
CLIENTE:		PREFEITURA MUNICIPAL DE CHAPADINHA - MA.					ORSE		2023/12		112,54%	
UNIDADES:		201,35M²					SEINFRA		028.1 COM DESONERAÇÃO		84,44%	
VALOR POR UNIDADE:		R\$ 3.464,79					SINAPI		2023/12 COM DESONERAÇÃO		82,97%	
							Composições		PRÓPRIA		0,00%	
OBS	DESCRIÇÃO	PORTE	TIPO	UNIDADE	QUANTIDADE	PREÇO UNITÁRIO	PREÇO TOTAL	%	ACUMUL. %	CL		
S07585	FORMA PLANA PARA SAPATAS, EM MADEIRA MACIÇA, 05 USOS, INCLUSIVE ESCORAMENTO	ORSE	Serviço	m2	27,96	49,73	1.390,45	0,26	71,19	B		
S11657	FORMA PLANA PARA ESTRUTURAS, EM COMPENSADO RESINADO DE 10MM, 07 USOS, INCLUSIVE ESCORAMENTO - REVISADA 07.2015	ORSE	Serviço	m2	27,84	47,53	1.323,24	0,24	71,38	B		
C0348	BACIA DE LOUÇA BRANCA C/CAIXA ACOPLADA	SEINFRA	Serviço	UN	2,00	661,55	1.323,10	0,24	71,57	B		
100874	PUXADOR PARA PCD, FIXADO NA PORTA - FORNECIMENTO E INSTALAÇÃO. AF_01/2020	SINAPI	Serviço	UN	4,00	319,45	1.277,80	0,24	71,76	B		
00034640	CAIXA D'AGUA / RESERVATORIO EM POLIETILENO, 2000 LITROS, COM TAMPA	SINAPI	Material	UN	1,00	1.263,31	1.263,31	0,23	71,94	B		
104475	PONTO DE TOMADA RESIDENCIAL ALTA, INCLUINDO TOMADA 20A/250V, CAIXA ELÉTRICA, ELETRODUTO, CABO, RASGO, QUEBRA E CHUMBAMENTO. AF_01/2016 - P/ AR-CONDICIONADOS	SINAPI	Serviço	UN	9,00	137,20	1.234,80	0,23	72,11	B		
104475	PONTO DE TOMADA RESIDENCIAL ALTA, INCLUINDO TOMADA 10A/250V, CAIXA ELÉTRICA, ELETRODUTO, CABO, RASGO, QUEBRA E CHUMBAMENTO. AF_01/2016	SINAPI	Serviço	UN	9,00	137,20	1.234,80	0,23	72,29	B		
93358	ESCAVAÇÃO MANUAL DE VALA PARA SAPATAS C/ ARRANQUE	SINAPI	Serviço	M3	15,01	80,86	1.213,71	0,22	72,46	B		
93358	ESCAVAÇÃO MANUAL DE VALA PARA SAPATAS	SINAPI	Serviço	M3	14,82	80,86	1.182,17	0,22	72,63	B		
C1426	GRADE DE FERRO DE PROTEÇÃO P/ PORTA METÁLICA - P/ PORTA DA LAVANDERIA E PORTA DO MURO LATERAL	SEINFRA	Serviço	M2	4,84	239,77	1.160,49	0,21	72,80	B		
S03801	CABO DE COBRE FLEXÍVEL ISOLADO, SEÇÃO 18MM², 450/ 750V / 70°C	ORSE	Serviço	m	60,00	19,23	1.153,80	0,21	72,97	B		
112636	JANELA DE CORRER 2 FOLHAS EM ALUMÍNIO NATURAL COM VIDRO 4MM - PARA BANHEIROS, LAVABOS E CIRCULAÇÃO	INSDIPONIV	Serviço	M2	3,00	349,40	1.048,20	0,19	73,12	B		
102197	PINTURA FUNDO NIVELADOR ALQUÍDICO BRANCO EM MADEIRA. AF_01/2021	SINAPI	Serviço	M2	44,98	22,84	1.027,34	0,19	73,26	B		
S93199S	CONTRAVERGA MOLDADA IN LOCO COM UTILIZAÇÃO DE BLOCOS CANALETA PARA JANELAS. AF_03/2016	ORSE	Serviço	m	26,20	37,79	990,10	0,18	73,41	B		
S02497	ESCAVAÇÃO MANUAL DE VALA PARA ALICERCE OU CAVA EM MATERIAL DE 1ª CATEGORIA, PROFUNDIDADE ATÉ 1,50M - 0,30 X 0,50 m	ORSE	Serviço	m3	19,74	49,71	981,28	0,18	73,55	B		
	CABO DE COBRE FLEXÍVEL ISOLADO, 4 MM², ANTI-CHAMA 450/750 V, PARA CIRCUITOS TERMINAIS - FORNECIMENTO E INSTALAÇÃO. AF_12/2015 - P/ TOMADAS DA COPA E CONSULTÓRIO ODONTOLÓGICO	SINAPI	Serviço	M	160,00	6,11	977,60	0,18	73,69	B		
	MUTIRÃO MISTO - LOCAÇÃO DA OBRA - EXECUÇÃO DE GABARITO	SEINFRA	Serviço	M2	197,88	4,75	939,93	0,17	73,82	B		
C0096	REATERRO APILOADO	SEINFRA	Serviço	M3	17,68	49,06	867,38	0,16	73,95	B		
111211	PORTA CHAPA DE AÇO 1 FL.0,80x2,10m-COM FERRAGENS	INSDIPONIV	Serviço	UN	1,00	826,84	826,84	0,15	74,06	B		
91924	CABO DE COBRE FLEXÍVEL ISOLADO, 1,5 MM², ANTI-CHAMA 450/750 V, PARA CIRCUITOS TERMINAIS - FORNECIMENTO E INSTALAÇÃO. AF_12/2015 - P/ ILUMINAÇÃO EXTERNA	SINAPI	Serviço	M	300,00	2,75	825,00	0,15	74,18	B		



ORÇAMENTO - CURVA ABC DE SERVIÇOS

OBRA:	CONSTRUÇÃO DE UNIDADE BASICA DE SAUDE DA FAMILIA C/ MURO	DATA:	08/02/2024	BDI:	28,82%	
DESCRIÇÃO:	CONSTRUÇÃO DE UNIDADE BASICA DE SAUDE DA FAMILIA C/ MURO	PONTE	VERSÃO	HORA	MES	DATA REP.
LOCAL:	MUNICIPIO DE CHAPADINHA-MA	INSDIPONIV	2022/09 - São Luis	115,06%	-	09/2022
CLIENTE:	PREFEITURA MUNICIPAL DE CHAPADINHA - MA.	ORSE	2023/12	112,54%	70,11%	01/2024
UNIDADES:	201,35M²	SEINFRA	028.1 COM DESONERAÇÃO	84,44%	47,48%	10/2023
VALOR POR UNIDADE:	R\$ 3.464,79	SINAPI	2023/12 COM DESONERAÇÃO	82,97%	46,10%	01/2024
		Composições		PROPRIA	0,00%	0,00%

CÓDIGO	DESCRIÇÃO	PONTE	TIPO	UNIDADE	QUANTIDADE	PREÇO UNITÁRIO	PREÇO TOTAL	%	ACUMUL. %	CL
89865	TUBO, PVC, SOLDÁVEL DN 25MM, INSTALADO EM DRENO DE AR-CONDICIONADO - FORNECIMENTO E INSTALAÇÃO. AF_08/2022	SINAPI	Serviço	M	50,00	16,38	819,00	0,15	74,30	B
S02497	ESCAVAÇÃO MANUAL DE VALA PARA ALICERCE OU CAVA EM MATERIAL DE 1ª CATEGORIA, PROFUNDIDADE ATÉ 1,50M	ORSE	Serviço	m3	16,19	49,71	804,80	0,15	74,41	B
S94990S	EXECUÇÃO DE RAMPA DE ACESSIBILIDADE OU PISO DE CONCRETO COM CONCRETO MOLDADO IN LOCO, FEITO EM OBRA, ACABAMENTO CONVENCIONAL, NÃO ARMADO. AF_07/2016	ORSE	Serviço	m3	0,99	789,71	781,81	0,14	74,53	B
S11397	PLACA DE OBRA EM LONA COM IMPRESSÃO DIGITAL 1,50 X 2,00M, INCLUSIVE ESTRUTURA EM METALON 20 X 20CM E ESCORAMENTO, INSTALADA	ORSE	Serviço	un	1,00	750,00	750,00	0,14	74,63	B
102219	PINTURA TINTA DE ACABAMENTO (PIGMENTADA) ESMALTE SINTÉTICO ACETINADO EM MADEIRA, 2 DEMÃOS. AF_01/2021	SINAPI	Serviço	M2	44,98	16,57	745,32	0,14	74,74	B
C2311	TANQUE DE AÇO INOXIDÁVEL	SEINFRA	Serviço	UN	1,00	744,44	744,44	0,14	74,85	B
S02283	APLICAÇÃO DE 01 DEMÃO DE TEXTURA ACRÍLICA EM FACHADA FRONTAL	ORSE	Serviço	m2	50,17	14,52	728,47	0,13	74,95	B
100868	BARRA DE APOIO RETA, EM AÇO INOX POLIDO, COMPRIMENTO 80 CM, FIXADA NA PAREDE - FORNECIMENTO E INSTALAÇÃO. AF_01/2020	SINAPI	Serviço	UN	2,00	354,45	708,90	0,13	75,05	B
87904	CHAPISCO APLICADO EM ALVENARIA (COM PRESEÇA DE VÃOS) E ESTRUTURAS DE CONCRETO DE FACHADA, COM COLHER DE PEDREIRO. ARGAMASSA TRAÇO 1:3 COM PREPARO MANUAL. AF_10/2022	SINAPI	Serviço	M2	87,66	7,96	697,77	0,13	75,15	B
C1958	PORTA DE FERRO COMPACTA EM CHAPA, INCLUS. BATENTES E FERRAGENS	SEINFRA	Serviço	M2	1,80	387,07	696,73	0,13	75,25	B
96619	LASTRO DE CONCRETO MAGRO, APLICADO EM BLOCOS DE COROAMENTO OU SAPATAS, ESPESSURA DE 5 CM. AF_08/2017	SINAPI	Serviço	M2	23,04	30,22	696,27	0,13	75,35	B
S94991S	EXECUÇÃO DE PASSEIO (CALÇADA) OU PISO DE CONCRETO COM CONCRETO MOLDADO IN LOCO, USINADO, ACABAMENTO CONVENCIONAL, NÃO ARMADO. AF_07/2016 - P/ CALÇADA EXTERNA - 8 cm	ORSE	Serviço	m3	0,98	665,03	651,73	0,12	75,45	B
09326	ATERRAMENTO COMPLETO C/ HASTE COPPERWELD 3/4"X 2.40M	SEINFRA	Serviço	UN	2,00	324,91	649,82	0,12	75,54	B
100866	PONTO DE UTILIZAÇÃO DE GAS EM TUBOS GALVANIZADOS	INSDIPONIV	Serviço	UN	1,00	639,18	639,18	0,12	75,63	B
100866	BARRA DE APOIO RETA, EM AÇO INOX POLIDO, COMPRIMENTO 80CM, FIXADA NA PAREDE - FORNECIMENTO E INSTALAÇÃO. AF_01/2020	SINAPI	Serviço	UN	2,00	319,45	638,90	0,12	75,72	B
09326	CAIXA DE HIDROMETRO	INSDIPONIV	Serviço	UN	1,00	622,30	622,30	0,11	75,81	B
S09961	TELHAMENTO COM TELHA METÁLICA EM CHAPA DE AÇO GALVANIZADO NATURAL ONDULADA E=0,5MM	ORSE	Serviço	m²	8,09	71,89	581,59	0,11	75,90	B
88415	APLICAÇÃO MANUAL DE FUNDO SELADOR ACRÍLICO EM PAREDES EXTERNAS. AF_06/2014	SINAPI	Serviço	M2	173,58	3,35	581,49	0,11	75,98	B
040221	LAJE CONCRETO ESTRUTURADO fck=15,0 MPa PARA FORRO ESP.7cm	INSDIPONIV	Serviço	M2	2,44	225,44	550,07	0,10	76,06	B

Lucas de Barros Montales
 Engenheiro civil
 CREA-MA 111983915-7



ORÇAMENTO - CURVA ABC DE SERVIÇOS										
		OBRA: CONSTRUÇÃO DE UNIDADE BÁSICA DE SAÚDE DA FAMÍLIA C/ MURO				DATA : 08/02/2024		BDI : 28,82%		
DESCRIÇÃO: CONSTRUÇÃO DE UNIDADE BÁSICA DE SAÚDE DA FAMÍLIA C/ MURO		LOCAL: MUNICÍPIO DE CHAPADINHA-MA				CLIENTE: PREFEITURA MUNICIPAL DE CHAPADINHA - MA.		UNIDADES: 201,35M²		
VALOR POR UNIDADE: R\$ 3.464,79						PREÇO UNITÁRIO		PREÇO TOTAL		
CODIGO	DESCRIÇÃO	FORTE	TIPO	UNIDADE	QUANTIDADE	PREÇO UNITÁRIO	PREÇO TOTAL	%	ACUMUL. %	CL
S05077	CALHA PLUVIAL DE BEIRAL, Ø 125MM, PVC, SEMICIRCULAR, LINHA AQUAPLUV, TIGRE OU SIMILAR, EXCLUSIVE CONDUTORES	ORSE	Serviço	m	4,50	115,60	520,20	0,10	76,13	B
C3738	INSTALAÇÃO DE TUBO DE VENTILAÇÃO 50mm C/ L=4m, C/ REBOCO E PINTURA A CAL (C/ MATERIAL)	SEINFRA	Serviço	UN	7,00	74,19	519,33	0,10	76,21	B
S07519	FORMA PLANA PARA LAJES, EM COMPENSADO PLASTIFICADO DE 12MM, 10 USOS, INCLUSIVE ESCORAMENTO	ORSE	Serviço	m2	14,64	35,07	513,42	0,09	76,28	B
121215	CHAPIM DE CONCRETO (PINGADEIRA)	INSDIPONIV	Serviço	M	18,50	27,45	507,82	0,09	76,35	B
C2284	SOLEIRA DE GRANITO L= 15cm P/ BANHEIROS E LAVABOS	SEINFRA	Serviço	M	4,50	95,24	428,58	0,08	76,42	B
91930	CABO DE COBRE FLEXÍVEL ISOLADO, 6 MM², ANTI-CHAMA 450/750 V, PARA CIRCUITOS TERMINAIS - FORNECIMENTO E INSTALAÇÃO. AF_12/2015 - P/ AR CONDICIONADOS DO HALL DE ATENDIMENTO	SINAPI	Serviço	M	50,00	8,53	426,50	0,08	76,48	B
00035277	CAIXA DE GORDURA EM PVC, DIAMETRO MÍNIMO 300 MM, DIAMETRO DE SAÍDA 100 MM, CAPACIDADE APROXIMADA 18 LITROS, COM TAMPA E CESTO	SINAPI	Material	UN	1,00	411,56	411,56	0,08	76,54	B
99803	LIMPEZA FINAL DA OBRA	SINAPI	Serviço	M2	197,88	1,98	391,80	0,07	76,59	B
040288	LAJE PREMOLDADA PARA FORRO CARGA 100kg/m2-VA0 4,0m	INSDIPONIV	Serviço	M2	2,40	159,84	383,62	0,07	76,65	B
S91836S	ELETRODUTO FLEXÍVEL CORRUGADO, PVC, DN 32 MM (1"), PARA CIRCUITOS TERMINAIS, INSTALADO EM FORRO - FORNECIMENTO E INSTALAÇÃO. AF_12/2015	ORSE	Serviço	m	20,00	17,60	352,00	0,06	76,70	B
C2113	REBOCO C/ ARGAMASSA DE CAL EM PASTA E AREIA PENEIRADA TRAÇO 1:4 ESP=5 mm P/ TETO	SEINFRA	Serviço	M2	11,52	30,14	347,21	0,06	76,75	B
S09566	TUBO PVC Ø 125 MM, TIGRE OU SIMILAR	ORSE	Serviço	m	3,50	98,13	343,46	0,06	76,80	B
00039803	QUADRO DE DISTRIBUIÇÃO, SEM BARRAMENTO, EM PVC, DE SOBREPOR, PARA 27 DISJUNTORES NEMA OU 36 DISJUNTORES DIN	SINAPI	Material	UN	1,00	337,10	337,10	0,06	76,84	B
89707	CAIXA SIFONADA, PVC, DN 100 X 100 X 50 MM, JUNTA ELÁSTICA, FORNECIDA E INSTALADA EM RAMAL DE DESCARGA OU EM RAMAL DE ESGOTO SANITÁRIO. AF_08/2022	SINAPI	Serviço	UN	7,00	47,96	335,72	0,06	76,89	B
	PAPELEIRA DE PAREDE EM METAL CROMADO SEM TAMPA, INCLUSO FIXAÇÃO. AF_01/2020	SINAPI	Serviço	UN	4,00	77,56	310,32	0,06	76,94	B
051189	RALO HEMISFÉRICO 100mm PVC (RALO ABACAXI)	INSDIPONIV	Serviço	UN	4,00	73,53	294,12	0,05	76,98	B
	PLACA DE INAUGURAÇÃO DE OBRA EM ACRÍLICO	ORSE	Serviço	un	1,00	282,49	282,49	0,05	77,02	B
S13150	DISPOSITIVO DE PROTEÇÃO CONTRA SURTO DE TENSÃO DPS 20KA - 175V	ORSE	Serviço	un	4,00	69,29	277,16	0,05	77,06	B
137556S	PLACA DE SINALIZAÇÃO DE SEGURANÇA CONTRA INCÊNDIO, FOTOLUMINESCENTE, QUADRADA, 20 X 20" CM, EM PVC 2" MM ANTI-CHAMAS (SIMBOLOS, CORES E PICTOGRAMAS CONFORME NBR 13434)	ORSE	Material	un	9,00	28,91	260,19	0,05	77,10	B



ORÇAMENTO - CURVA ABC DE SERVIÇOS

OBRA:	CONSTRUÇÃO DE UNIDADE BÁSICA DE SAÚDE DA FAMÍLIA C/ MURO	DATA:	08/02/2024	BDI:	28,82%	
DESCRIÇÃO:	CONSTRUÇÃO DE UNIDADE BÁSICA DE SAÚDE DA FAMÍLIA C/ MURO	FORTE	VERBAO	HORA	MES	DATA REF.
LOCAL:	MUNICÍPIO DE CHAPADINHA-MA	INSDIPONIV	2022/09 - São Luis	115,66%	-	09/2022
CLIENTE:	PREFEITURA MUNICIPAL DE CHAPADINHA - MA.	ORSE	2023/12	112,54%	70,11%	01/2024
UNIDADES:	201,35M²	SEINFRA	028.1 COM DESONERAÇÃO	84,44%	47,48%	10/2023
VALOR POR UNIDADE:	R\$ 3.464,79	SINAPI	2023/12 COM DESONERAÇÃO	82,97%	46,10%	01/2024
		Composições	PRÓPRIA	0,00%	0,00%	

CÓDIGO	DESCRIÇÃO	FORTE	TIPO	UNIDADE	QUANTIDADE	PREÇO UNITÁRIO	PREÇO TOTAL	%	ACUMUL %	CL
97887	CAIXA ENTERRADA ELÉTRICA RETANGULAR, EM ALVENARIA COM TIJOLOS CERÂMICOS MACIÇOS, FUNDO COM BRITA, DIMENSÕES INTERNAS: 0,4X0,4X0,4 M. AF_12/2020	SINAPI	Serviço	UN	1,00	256,49	256,49	0,05	77,13	B
101909	EXTINTOR DE INCÊNDIO PORTÁTIL COM CARGA DE PQS DE 6 KG, CLASSE BC - FORNECIMENTO E INSTALAÇÃO. AF_10/2020_PE	SINAPI	Serviço	UN	1,00	251,93	251,93	0,05	77,17	B
S13028	IMPERMEABILIZAÇÃO COM VEDLAJE DA REBOTEC OU SIMILAR, PARA LAJES, 01 DEMÃO	ORSE	Serviço	m2	20,14	12,18	245,31	0,05	77,20	B
S12135	GRAMA BATATAIS EM PLACAS, FORNECIMENTO E PLANTIO	ORSE	Serviço	m2	10,32	20,74	214,04	0,04	77,24	B
97599	LUMINÁRIA DE EMERGÊNCIA, COM 30 LÂMPADAS LED DE 2 W, SEM REATOR - FORNECIMENTO E INSTALAÇÃO. AF_02/2020	SINAPI	Serviço	UN	9,00	22,59	203,31	0,04	77,26	B
S00395	ELETRODUTO DE PVC RÍGIDO ROSCÁVEL, DIÂM = 40MM (1 1/4")	ORSE	Serviço	m	10,00	19,38	193,80	0,04	77,29	B
C0611	CAIXA DE MEDIÇÃO EM ALVENARIA P/LIGAÇÃO CONDOMINIAL, DI= (40X40)cm	SEINFRA	Serviço	UN	1,00	184,52	184,52	0,03	77,32	B
101948	QUADRO DE MEDIÇÃO GERAL DE ENERGIA PARA 1 MEDIDOR DE EMBUTIR - FORNECIMENTO E INSTALAÇÃO. AF_10/2020	SINAPI	Serviço	UN	1,00	180,54	180,54	0,03	77,34	B
102016	SIFÃO PARA PIA DE COZINHA OU TANQUE, DECA REF. 1680.C112, ACABAMENTO CROMADO 1 1/2 X 1 1/2 OU SIMILAR.	ORSE	Material	un	1,00	178,60	178,60	0,03	77,37	B
102258	TORNEIRA P/ PIA COZINHA D=1/2" (LINHA STANDARD, DECA, REF. 1159-C39 OU SIMILAR)	ORSE	Material	un	1,00	168,90	168,90	0,03	77,39	B
89352	REGISTRO DE GAVETA BRUTO, LATÃO, ROSCÁVEL, 1/2", FORNECIDO E INSTALADO EM RAMAL DE ÁGUA. AF_12/2014	SINAPI	Serviço	UN	5,00	29,00	145,00	0,03	77,41	B
89866	JOELHO 90 GRAUS, PVC, SOLDÁVEL, DN 25MM, INSTALADO EM DRENO DE AR-CONDICIONADO - FORNECIMENTO E INSTALAÇÃO. AF_08/2022	SINAPI	Serviço	UN	20,00	6,58	131,60	0,02	77,43	B
86885	ENGATE FLEXÍVEL EM PLÁSTICO BRANCO, 1/2 X 40CM - FORNECIMENTO E INSTALAÇÃO. AF_01/2020	SINAPI	Serviço	UN	11,00	11,68	128,48	0,02	77,45	B
023319	INSTALAÇÃO DE PONTO TOMADA 10A 250V EMBUTIDA EM PISO - PI CONSULTÓRIO ODONTOLÓGICO	INSDIPONIV	Serviço	UN	1,00	127,64	127,64	0,02	77,47	B
052941	DISJUNTOR MONOPOLAR TIPO DIN, CORRENTE NOMINAL DE 10A - FORNECIMENTO E INSTALAÇÃO. AF_10/2020	SINAPI	Serviço	UN	12,00	10,48	125,76	0,02	77,49	B
052941	ÁGUA FRIA-REGISTRO GAVETA BRUTO 3/4"	INSDIPONIV	Serviço	UN	1,00	99,66	99,66	0,02	77,50	B
052941	DISJUNTOR TIPO DIN/IEC, TRIPOLAR 63A	ORSE	Serviço	un	1,00	99,38	99,38	0,02	77,52	B
S08419	DISJUNTOR TERMOMAGNETICO TRIPOLAR 50 A, PADRÃO DIN (EUROPEU - LINHA BRANCA), CURVA C, CORRENTE 5KA	ORSE	Serviço	un	1,00	92,68	92,68	0,02	77,53	B
93656	DISJUNTOR MONOPOLAR TIPO DIN, CORRENTE NOMINAL DE 25A - FORNECIMENTO E INSTALAÇÃO. AF_10/2020	SINAPI	Serviço	UN	7,00	12,28	85,96	0,02	77,54	B
055504	ADESIVO COM SETA INCADORA PARA EXTINTOR/HIDRANTE	INSDIPONIV	Serviço	UN	1,00	82,64	82,64	0,02	77,55	B



ORÇAMENTO - CURVA ABC DE SERVIÇOS																																	
OBRA:	CONSTRUÇÃO DE UNIDADE BÁSICA DE SAÚDE DA FAMÍLIA C/ MURO	DATA :	08/02/2024																														
DESCRIÇÃO:	CONSTRUÇÃO DE UNIDADE BÁSICA DE SAÚDE DA FAMÍLIA C/ MURO	BDI :	28,82%																														
LOCAL:	MUNICÍPIO DE CHAPADINHA-MA	COMPOSIÇÃO:	<table border="1"> <thead> <tr> <th>FORTE</th> <th>VERSÃO</th> <th>HORA</th> <th>MES</th> <th>DATA REF.</th> </tr> </thead> <tbody> <tr> <td>INSDIPONIV</td> <td>2022/09 - São Luis</td> <td>115,06%</td> <td>-</td> <td>09/2022</td> </tr> <tr> <td>ORSE</td> <td>2023/12</td> <td>112,54%</td> <td>70,11%</td> <td>01/2024</td> </tr> <tr> <td>SEINFRA</td> <td>026 1 COM DESONERAÇÃO</td> <td>84,44%</td> <td>47,48%</td> <td>10/2023</td> </tr> <tr> <td>SINAPI</td> <td>2023/12 COM DESONERAÇÃO</td> <td>82,97%</td> <td>46,10%</td> <td>01/2024</td> </tr> <tr> <td colspan="2">Composições</td> <td>PRÓPRIA</td> <td>0,00%</td> <td>0,00%</td> </tr> </tbody> </table>	FORTE	VERSÃO	HORA	MES	DATA REF.	INSDIPONIV	2022/09 - São Luis	115,06%	-	09/2022	ORSE	2023/12	112,54%	70,11%	01/2024	SEINFRA	026 1 COM DESONERAÇÃO	84,44%	47,48%	10/2023	SINAPI	2023/12 COM DESONERAÇÃO	82,97%	46,10%	01/2024	Composições		PRÓPRIA	0,00%	0,00%
FORTE	VERSÃO	HORA	MES	DATA REF.																													
INSDIPONIV	2022/09 - São Luis	115,06%	-	09/2022																													
ORSE	2023/12	112,54%	70,11%	01/2024																													
SEINFRA	026 1 COM DESONERAÇÃO	84,44%	47,48%	10/2023																													
SINAPI	2023/12 COM DESONERAÇÃO	82,97%	46,10%	01/2024																													
Composições		PRÓPRIA	0,00%	0,00%																													
CLIENTE:	PREFEITURA MUNICIPAL DE CHAPADINHA - MA.																																
UNIDADES:	201,35M ²																																
VALOR POR UNIDADE:	R\$ 3.464,79																																

CÓDIGO	DESCRIÇÃO	FORTE	TIPO	UNIDADE	QUANTIDADE	PREÇO UNITÁRIO	PREÇO TOTAL	%	ACUMUL. %	CL
93854	DISJUNTOR MONOPOLAR TIPO DIN, CORRENTE NOMINAL DE 16A - FORNECIMENTO E INSTALAÇÃO. AF_10/2020	SINAPI	Serviço	UN	6,00	11,10	66,60	0,01	77,56	B
94492	REGISTRO DE ESFERA, PVC, SOLDÁVEL, DN 50 MM, INSTALADO EM RESERVAÇÃO DE ÁGUA DE EDIFICAÇÃO QUE POSSUA RESERVATÓRIO DE FIBRA/FIBROCIMENTO FORNECIMENTO E INSTALAÇÃO. AF_06/2016	SINAPI	Serviço	UN	1,00	66,09	66,09	0,01	77,57	B
S10712	CONFECCÃO DE PLACA DE SINALIZAÇÃO TOTALMENTE REFLETIVA	ORSE	Serviço	m2	0,12	446,77	53,61	0,01	77,58	B
S11413	CABO DE COBRE PP CORDPLAST 3 X 1,5 MM2, 450/750V - FORNECIMENTO E INSTALAÇÃO - P/ CADEIRA ODONTOLÓGICA	ORSE	Serviço	M	5,00	8,88	44,40	0,01	77,59	B
94706	ADAPTADOR COM FLANGE E ANEL DE VEDAÇÃO, PVC, SOLDÁVEL, DN 50 MM X 1 1/2, INSTALADO EM RESERVAÇÃO DE ÁGUA DE EDIFICAÇÃO QUE POSSUA RESERVATÓRIO DE FIBRA/FIBROCIMENTO FORNECIMENTO E INSTALAÇÃO. AF_08/2016	SINAPI	Serviço	UN	1,00	43,11	43,11	0,01	77,59	B
94703	ADAPTADOR COM FLANGE E ANEL DE VEDAÇÃO, PVC, SOLDÁVEL, DN 25 MM X 3/4, INSTALADO EM RESERVAÇÃO DE ÁGUA DE EDIFICAÇÃO QUE POSSUA RESERVATÓRIO DE FIBRA/FIBROCIMENTO FORNECIMENTO E INSTALAÇÃO. AF_06/2016	SINAPI	Serviço	UN	2,00	21,09	42,18	0,01	77,60	B
S00417	FIO FLEXÍVEL 2 X 1,5MM2 (PARALELO OU TORCIDO) - P/ COMANDO DE BOMBA DA CADEIRA ODONTOLÓGICA	ORSE	Serviço	m	5,00	7,71	38,55	0,01	77,61	B
94796	TORNEIRA DE BOIA, ROSCÁVEL, 3/4, FORNECIDA E INSTALADA EM RESERVAÇÃO DE ÁGUA. AF_06/2016	SINAPI	Serviço	UN	1,00	35,45	35,45	0,01	77,61	B
94489	REGISTRO DE ESFERA, PVC, SOLDÁVEL, DN 25 MM, INSTALADO EM RESERVAÇÃO DE ÁGUA DE EDIFICAÇÃO QUE POSSUA RESERVATÓRIO DE FIBRA/FIBROCIMENTO FORNECIMENTO E INSTALAÇÃO. AF_06/2016	SINAPI	Serviço	UN	1,00	31,57	31,57	0,01	77,61	B
93657	DISJUNTOR MONOPOLAR TIPO DIN, CORRENTE NOMINAL DE 32A - FORNECIMENTO E INSTALAÇÃO. AF_10/2020	SINAPI	Serviço	UN	2,00	13,71	27,42	0,01	77,62	B
00006145	SIFAO PLASTICO TIPO COPO PARA PIA AMERICANA 1.1/2 X 1.1/2 "	SINAPI	Material	UN	1,00	18,17	18,17	0,00	77,62	B
055035	PLACA FOTOLUMINESCENTE SAIDA À DIREITA 25x10cm	INSDIPONIV	Serviço	UN	1,00	14,36	14,36	0,00	77,62	B
055035	PLACA FOTOLUMINESCENTE SAIDA À ESQUERDA 25x10cm	INSDIPONIV	Serviço	UN	1,00	14,36	14,36	0,00	77,63	B
055035	PLACA FOTOLUMINESCENTE SAIDA DE EMERGENCIA 25x10cm	INSDIPONIV	Serviço	UN	1,00	14,36	14,36	0,00	77,63	B
							Subtotal até 77,63%		541.558,06	
							Outros		156.077,06	
							Valor total do Orçamento		697.635,12	

Lucas de Barros Monteles
Engenheiro civil
CREA-MA 111983915-7



CRONOGRAMA FÍSICO-FINANCEIRO			
OBRA:	CONSTRUÇÃO DE UNIDADE BÁSICA DE SAÚDE DA FAMÍLIA C/ MURO	DATA:	08/02/2024
DESCRIÇÃO:	CONSTRUÇÃO DE UNIDADE BÁSICA DE SAÚDE DA FAMÍLIA C/ MURO	BDI:	28,82%
LOCAL:	MUNICÍPIO DE CHAPADINHA-MA	FONTE:	VERBA
CLIENTE:	PREFEITURA MUNICIPAL DE CHAPADINHA - MA.	INDISPONÍVE	2022/08 - São Luis 115,66% - 09/2022
UNIDADES:	201.35MP	ORSE	2023/12 112,54% 70,11% 01/2024
VALOR POR UNIDADE:	R\$ 3.464,79	SEINFRA	028 1 COM DESONERAÇÃO 84,44% 47,48% 10/2023
		SINAPI	2023/12 COM DESONERAÇÃO 82,97% 46,10% 01/2024
		Composições	PRÓPRIA 0,00% 0,00%

ITEM	DESCRIÇÃO	VALOR (R\$)	MÊS 1	MÊS 2	MÊS 3	MÊS 4	MÊS 5	Total parcela
1	ADMINISTRAÇÃO LOCAL	26.235,90	20,00 %	20,00 %	20,00 %	20,00 %	20,00 %	100,00 %
			5.247,18	5.247,18	5.247,18	5.247,18	5.247,18	26.235,90
2	SERVIÇOS PRELIMINARES	1.689,93	100,00 %					100,00 %
			1.689,93					1.689,93
3	MOVIMENTAÇÕES DE TERRA	6.612,19	100,00 %					100,00 %
			6.612,19					6.612,19
4	INFRAESTRUTURA	23.022,85	60,00 %	40,00 %				100,00 %
			13.813,71	9.209,14				23.022,85
5	ESTRUTURAS DE CONCRETO ARMADO	18.939,24	40,00 %	60,00 %				100,00 %
			7.575,70	11.363,54				18.939,24
6	ALVENARIA E VEDAÇÕES	38.792,08	30,00 %	40,00 %	30,00 %			100,00 %
			11.637,62	15.516,63	11.637,63			38.792,08
7	COBERTURA	39.165,67			50,00 %	50,00 %		100,00 %
					19.582,84	19.582,83		39.165,67
8	REVESTIMENTO	57.456,36			30,00 %	70,00 %		100,00 %
					17.236,91	40.219,45		57.456,36
9	PAVIMENTAÇÃO	43.689,94		40,00 %	60,00 %			100,00 %
				17.475,98	26.213,96			43.689,94
10	FORRO	12.022,63					100,00 %	100,00 %
							12.022,63	12.022,63
11	ESQUADRIAS	45.792,04		60,00 %	40,00 %			100,00 %
				27.475,22	18.316,82			45.792,04
12	INSTALAÇÕES ELÉTRICAS	40.204,10			40,00 %	40,00 %	20,00 %	100,00 %
					16.081,64	16.081,64	8.040,82	40.204,10
13	INSTALAÇÕES DE COMBATE A INCÊNDIO E PÂNICO	2.075,95			60,00 %		40,00 %	100,00 %
					1.245,57		830,38	2.075,95
14	INSTALAÇÕES HIDROSANITÁRIAS	40.171,21		40,00 %	60,00 %			100,00 %
				16.066,46	24.104,75			40.171,21

Fis 051
 Proc. Nº 005/24
 ASS. *[assinatura]*

CRONOGRAMA FÍSICO-FINANCEIRO		
OBRA:	CONSTRUÇÃO DE UNIDADE BÁSICA DE SAÚDE DA FAMÍLIA C/ MURO	DATA: 08/02/2024 BDI: 28,82%
DESCRIÇÃO:	CONSTRUÇÃO DE UNIDADE BÁSICA DE SAÚDE DA FAMÍLIA C/ MURO	FONTE:
LOCAL:	MUNICÍPIO DE CHAPADINHA-MA	INSDIPONIVE 2022/09 - São Luís 115,66% 09/2022
CLIENTE:	PREFEITURA MUNICIPAL DE CHAPADINHA - MA.	ORSE 2023/12 112,54% 70,11% 01/2024
UNIDADES:	201.35M²	SEINFRA 028.1 COM DESONERAÇÃO 84,44% 47,48% 10/2023
VALOR POR UNIDADE:	R\$ 3.464,79	SINAPI 2023/12 COM DESONERAÇÃO 82,97% 46,10% 01/2024
		Composições PROPRIA 0,00% 0,00%

ITEM	DESCRIÇÃO	VALOR (R\$)	MÊS 1	MÊS 2	MÊS 3	MÊS 4	MÊS 5	Total parcela
15	LOUÇAS, ACESSÓRIOS E METAIS	13.896,56					100,00 %	100,00 %
							13.896,56	13.896,56
16	PINTURAS E ACABAMENTOS	20.081,74					40,00 %	100,00 %
							8.032,70	12.049,04
17	MURO E FACHADA	81.852,24					50,00 %	100,00 %
							40.926,12	81.852,24
18	GUARDA TEMPORÁRIA DE RESÍDUOS SÓLIDOS	16.361,88					100,00 %	100,00 %
							16.361,88	16.361,88
19	ABRIGO PARA GÁS	1.515,00					100,00 %	100,00 %
							1.515,00	1.515,00
20	ABRIGO PARA COMPRESSOR ODONTOLÓGICO	1.236,41					100,00 %	100,00 %
							1.236,41	1.236,41
21	BASE PARA CAIXA D'ÁGUA	3.304,04					100,00 %	100,00 %
							3.304,04	3.304,04
22	SERVIÇOS FINAIS	7.440,12					100,00 %	100,00 %
							7.440,12	7.440,12
23	Benefícios e Despesas Indiretas (BDI)	156.077,04	8,60 %	18,90 %	26,30 %	24,02 %	22,18 %	100,00 %
			13.422,83	29.498,56	41.048,26	37.469,71	34.617,88	156.077,04
			59.998,96	131.854,93	183.464,95	167.579,83	154.736,65	
		697.635,12	59.998,96	191.853,89	375.318,84	542.898,47	697.635,12	697.635,12

[assinatura]
 Lucas de Barros Monteles
 Engenheiro civil
 CREA-MA 111933015-7

COMPOSIÇÃO DO BDI



OBRA:	CONSTRUÇÃO DE UNIDADE BÁSICA DE SAÚDE DA FAMÍLIA C/ MURO	DATA : 08/02/2024	BDI : 28,82%			
DESCRIÇÃO:	CONSTRUÇÃO DE UNIDADE BÁSICA DE SAÚDE DA FAMÍLIA C/ MURO	FONTE	VERSÃO	HORA	MES	REF.
LOCAL:	MUNICÍPIO DE CHAPADINHA-MA	INSDIPONIV	2022/09 - São Luis	115,86%	-	09/2022
CLIENTE:	PREFEITURA MUNICIPAL DE CHAPADINHA - MA.	ORSE	2023/12	112,54%	70,11%	01/2024
UNIDADES:	201.35M²	SEINFRA	028.1 COM DESONERAÇÃO	84,44%	47,48%	10/2023
VALOR POR UNIDADE:	R\$ 3.464,79	SINAPI	2023/12 COM DESONERAÇÃO	82,97%	48,10%	01/2024
		Composição	PRÓPRIA	0,00%	0,00%	

COD	DESCRIÇÃO	%
DI	Despesas Indiretas	
AC	Administração central	3,00
S	Garantia/seguros	0,80
R	Riscos	0,97
DF	Despesas Financeiras	0,59
	TOTAL	5,36

I	Despesas Legais (PIS/ISS/COFINS/INSS)	
	PIS	0,65
	COFINS	3,00
	ISS	5,00
	CPRB	4,50
	TOTAL	13,15

L	Lucro Bruto	
	Lucro	6,16
	TOTAL	6,16

BDI = 28,82%

$$\left(\frac{((1 + AC + S + R) \times (1 + DF) \times (1 + L))}{(1 - I)} \right) - 1$$

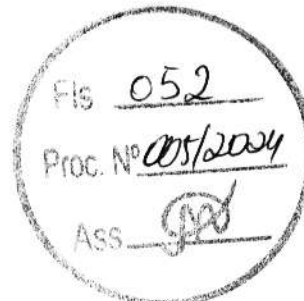

Lucas de Barros Monteles
 Engenheiro civil
 CREA-MA 111983915-7

TABELA DE ENCARGOS SOCIAIS



OBRA:	CONSTRUÇÃO DE UNIDADE BÁSICA DE SAÚDE DA FAMÍLIA C/ MURO	DATA: 08/02/2024	BDI: 28,82%			
DESCRIÇÃO:	CONSTRUÇÃO DE UNIDADE BÁSICA DE SAÚDE DA FAMÍLIA C/ MURO	FONTE	VERSÃO	HORA	MES	REF.
LOCAL:	MUNICÍPIO DE CHAPADINHA-MA	INSDIPONIV	2022/09 - São Luis	115,86%	-	09/2022
CLIENTE:	PREFEITURA MUNICIPAL DE CHAPADINHA - MA.	ORSE	2023/12	112,54%	70,11%	01/2024
UNIDADES:	201.35M²	SEINFRA	028.1 COM DESONERAÇÃO	84,44%	47,48%	10/2023
VALOR POR UNIDADE:	R\$ 3.464,79	SINAPI	2023/12 COM DESONERAÇÃO	82,97%	46,10%	01/2024
		Composição	PRÓPRIA	0,00%	0,00%	

COD	DESCRIÇÃO	HORISTA %	MENSALISTA %
A	GRUPO A		
A1	INSS	0,00	0,00
A2	SESI	1,50	1,50
A3	SENAI	1,00	1,00
A4	INCRA	0,20	0,20
A5	SEBRAE	0,60	0,60
A6	Salário Educação	2,50	2,50
A7	Seguro Contra Acidentes de Trabalho	3,00	3,00
A8	FGTS	8,00	8,00
A9	SECONCI	0,00	0,00
	TOTAL	16,80	16,80

B	GRUPO B		
B1	Repouso Semanal Remunerado	17,89	0,00
B2	Feriados	3,95	0,00
B3	Auxílio - Enfermidade	0,85	0,64
B4	13º Salário	11,03	8,33
B5	Licença Paternidade	0,06	0,04
B6	Faltas Justificadas	0,74	0,56
B7	Dias de Chuvas	1,59	0,00
B8	Auxílio Acidente de Trabalho	0,10	0,08
B9	Férias Gozadas	12,18	9,20
B10	Salário Maternidade	0,04	0,03
	TOTAL	48,43	18,88

C	GRUPO C		
C1	Aviso Prévio Indenizado	4,58	3,46
C2	Aviso Prévio Trabalhado	0,11	0,08
C3	Férias Indenizadas	1,73	1,31
C4	Depósito Rescisão Sem Justa Causa	2,41	1,82
C5	Indenização Adicional	0,39	0,29
	TOTAL	9,22	6,96

D	GRUPO D		
D1	Reincidência de Grupo A sobre Grupo B	8,14	3,17
D2	Reincidência de Grupo A sobre Aviso Prévio Trabalhado e Reincidência do FGTS sobre Aviso Prévio Indenizado	0,38	0,29
	TOTAL	8,52	3,46

A + B + C + D = 82,97 46,10

 Lucas de Barros Montales
 Engenheiro civil
 CREA-MA 111983915-7

SECRETARIA DE
INFRAESTRUTURA
E URBANISMO



PREFEITURA MUNICIPAL
CHAPADINHA
Compromisso e Desenvolvimento

ESTADO DO MARANHÃO
PREFEITURA MUNICIPAL DE CHAPADINHA
SECRETARIA MUNICIPAL DE INFRAESTRUTURA E URBANISMO



PLANTAS E ANEXOS

Fis 055
 Proc. Nº 005/2004
 Ass. *[Signature]*



1 COBERTURA E LOCALIZAÇÃO
 ESCALA 1:75

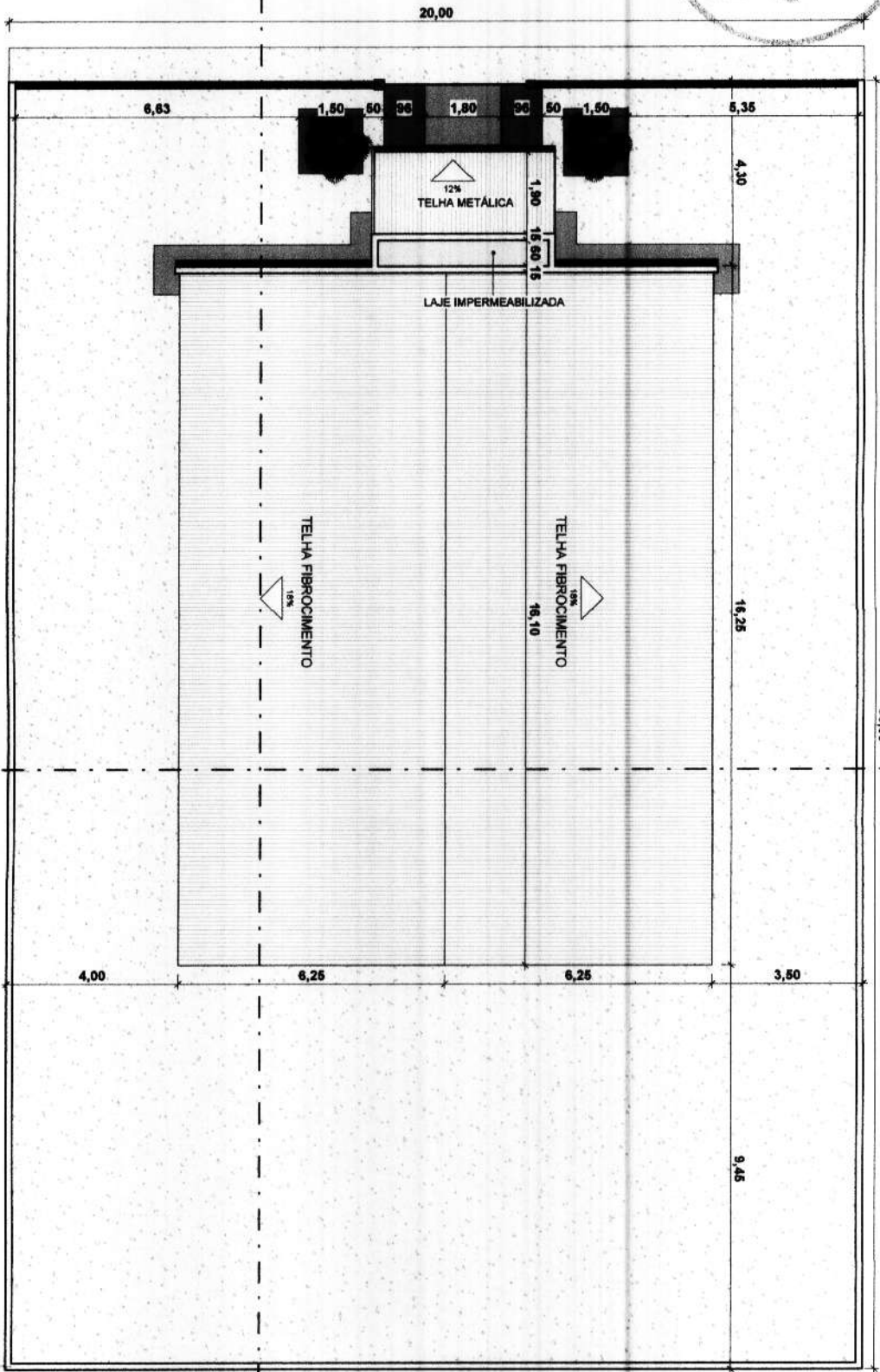

[Signature]
 Lucas de Barros Montales
 Engenheiro civil
 CREA-MA 111983915-7

	SECRETARIA DE INFRAESTRUTURA E URBANISMO	PREFEITURA MUNICIPAL DE CHAPADINHA	CONTRATO DE PRECATORIO Nº 01/06
	SECRETARIA DE URBANISMO	LOCAL: CHAPADINHA - MA	DATA: 18/02/2004
			RESP: ENO LUIZ DE BARROS MONTALES
			TEC: CREA-MA 111983915-7
			PROJETA: 01
			ESCALA: INDICADA

Fis 056
 Proc. Nº 005/2024
 PRESENCIAL

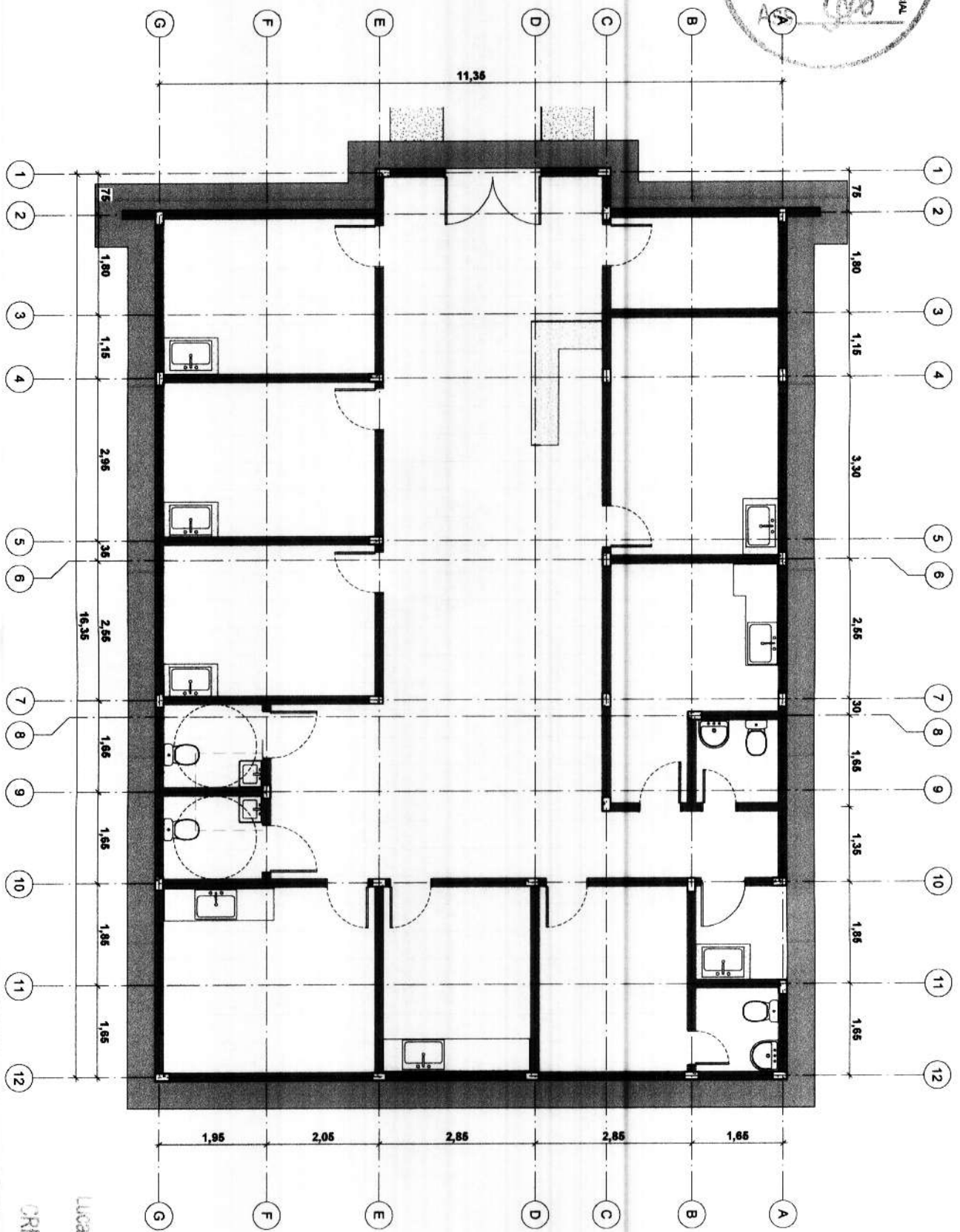

1 EIXOS DE PILARES
 ESCALA: 1:50

	SECRETARIA DE INFRAESTRUTURA E URBANISMO	PREFEITURA MUNICIPAL DE CHAVIMAYMA	DATA: 16/02/2024	PROJETO: 02
	OPERAÇÃO DE PROJETOS DE INFRAESTRUTURA URBANA	PROJETO DE INFRAESTRUTURA URBANA - LOTEAMENTO	RESP: TORRES DE M. JR CAVALM A187195	06
ESCALA: 1:50		ESCALA: INDICADA		

Lucas de Barros Montales
 Engenheiro civil
 CREA-MA 111983915-7

Fis 057
 Proc. Nº 005/2004
 Ass. *[Signature]*

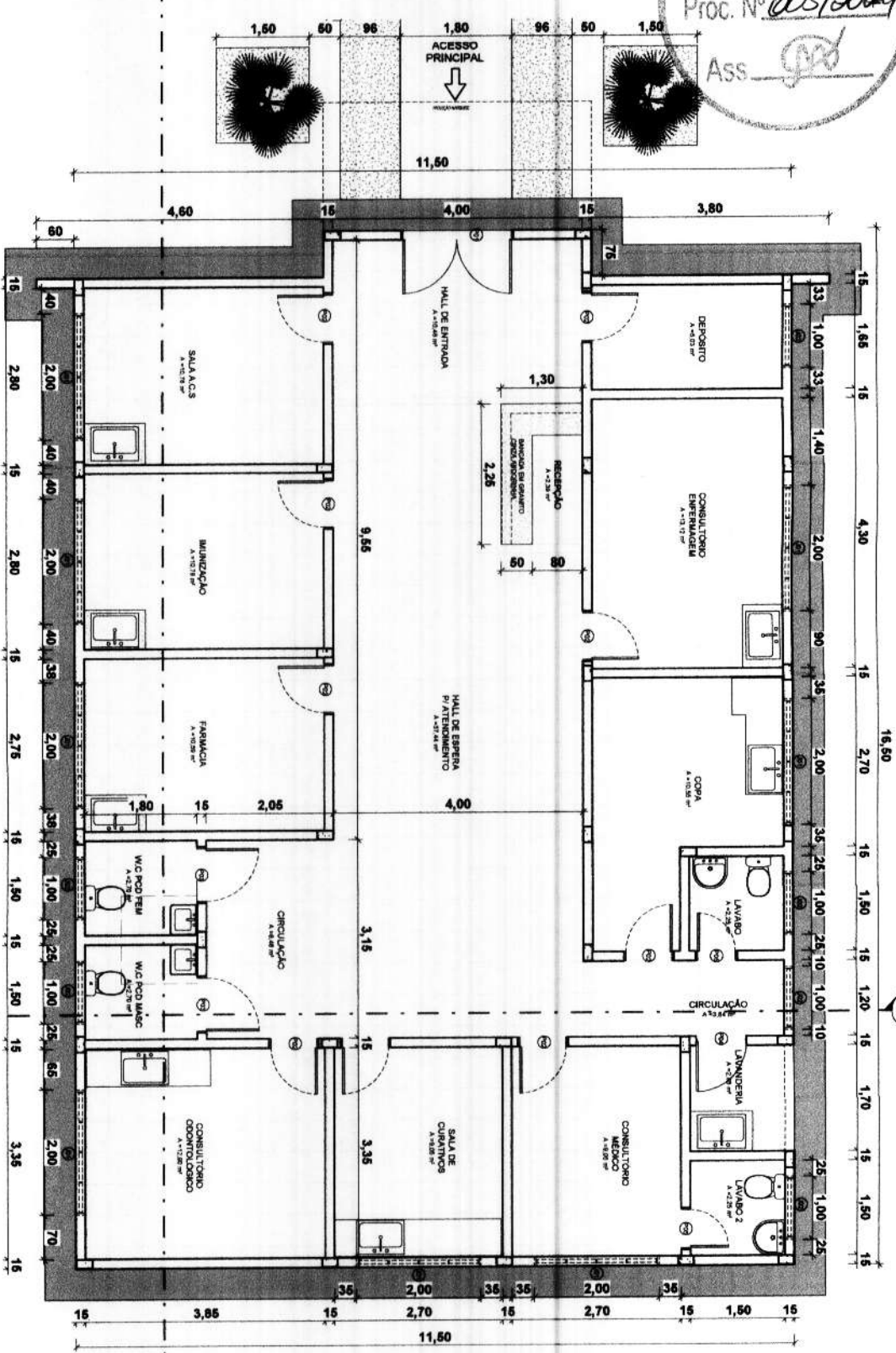

ESQUADRIAS - JANELAS

COD	QTD	LARGURA	ALTURA	PEITORIL	DESCRIÇÃO
J01	8	2,00	0,50	1,80	Janelas simples de alumínio e vidro
J02	6	1,00	0,50	1,80	Janelas basicamente 2% em alumínio e vidro

ESQUADRIAS - PORTAS

COD	QTD	LARGURA	ALTURA	DESCRIÇÃO
P01	1	3,50	2,50	Portas metálicas com grade vazado cor azul del rey
P01	1	1,80	2,10	Portas de abrir 2% vidro
P02	8	0,80	2,10	Portas de abrir de madeira, semicoa com forras de madeira
P03	2	0,90	2,10	Portas de madeira semicoa com forras de madeira
P04	1	0,80	2,10	Portas de abrir metálicas
P05	2	0,66	2,10	Portas de madeira semicoa com forras de madeira

1 TERREO
 Escala 1/75

B

Lucas de Barros Marches
 Engenheiro civil
 CREA-MA 111983915-7

SECRETARIA DE INFRAESTRUTURA E URBANISMO
 CHAMPDORIA

PREFEITURA MUNICIPAL DE CHAMPDORIA
 PROJETO PADRÃO USF - MUN. CHAMPDORIA

CONTEÚDO DA PLANÇA
 PLANTA BAIXA

DATA: 19/02/2024
 REVISOR: ENG. LUCAS DE BARROS MARCHES
 TÍTULO: CREA-MA 111983915-7

FRANCO: 03
 06

ESCALA INDICADA

Fis 058
 Proc. Nº 005/2024
 Ass. *[Signature]*

1 CORTIE AA
 ESCALA 1:50

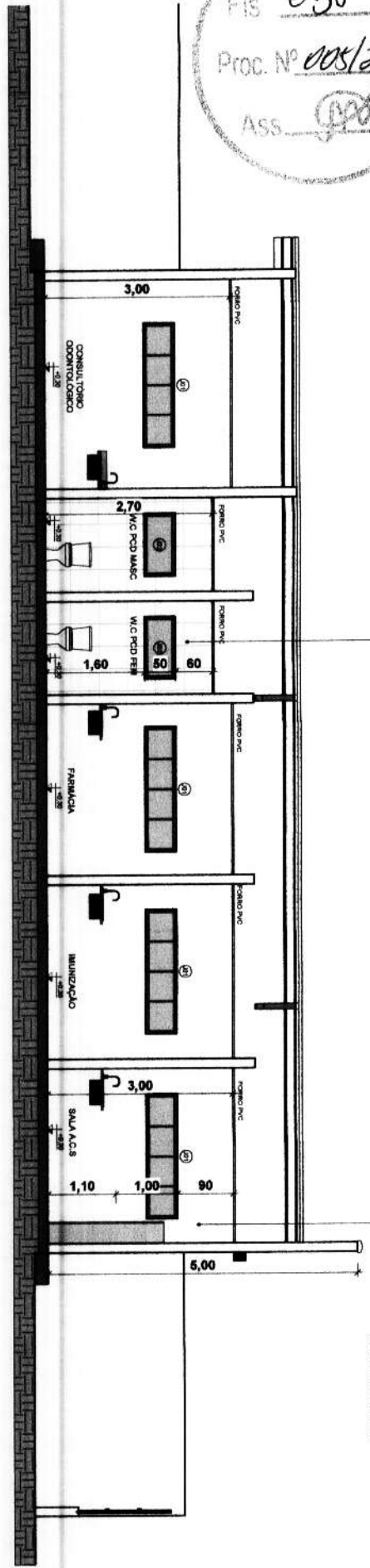

REVESTIMENTO CERAMICO
 BRANCO 33x46 OU SIMILAR
 PINTURA ACRILICA SEMIBRILHO
 COR BRANCO GELO

PINTURA ACRILICA SEMIBRILHO
 NA COR BRANCO GELO
 CERAMICA BRANCA 33x46CM OU
 SIMILAR

BANCAADA GRANITO CINZA ANDORINHA
 TELHA FIBROCIMENTO E-6mm
 TESSOURA MADEIRA
 PINTURA ACRILICA SEMIBRILHO
 NA COR BRANCO GELO

2 CORTIE BB
 ESCALA 1:50

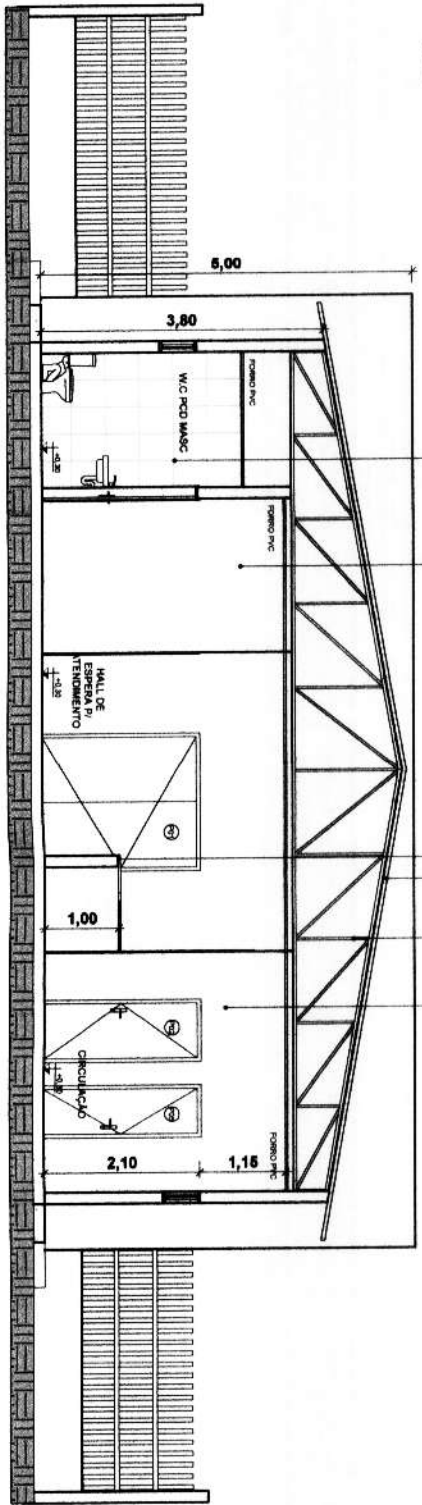

Modelo
 Lucas de Barros Monteiro
 Engenheiro civil
 OREA-MA 111983915-7

	SECRETARIA DE INFRAESTRUTURA E URBANISMO	PREFEITURA MUNICIPAL DE CHAPADINHA	COORDENADOR TERCIA
	SECRETARIA DE URBANISMO	SECRETARIA DE URBANISMO	COORDENADOR TERCIA
DATA	16/02/2024	PROJETO	04
REP. TEC.	ENGR. LUCAS DE BARROS MONTEIRO	PROJETO	06
CREAMA	111983915-7	PROJETO	06
ESCALA	INDICADA	PROJETO	06

Fis 059
 Proc. Nº 008/2009
 Ass. *[Signature]*

1 FACHADA FRONTAL
 ESCALA 1:50

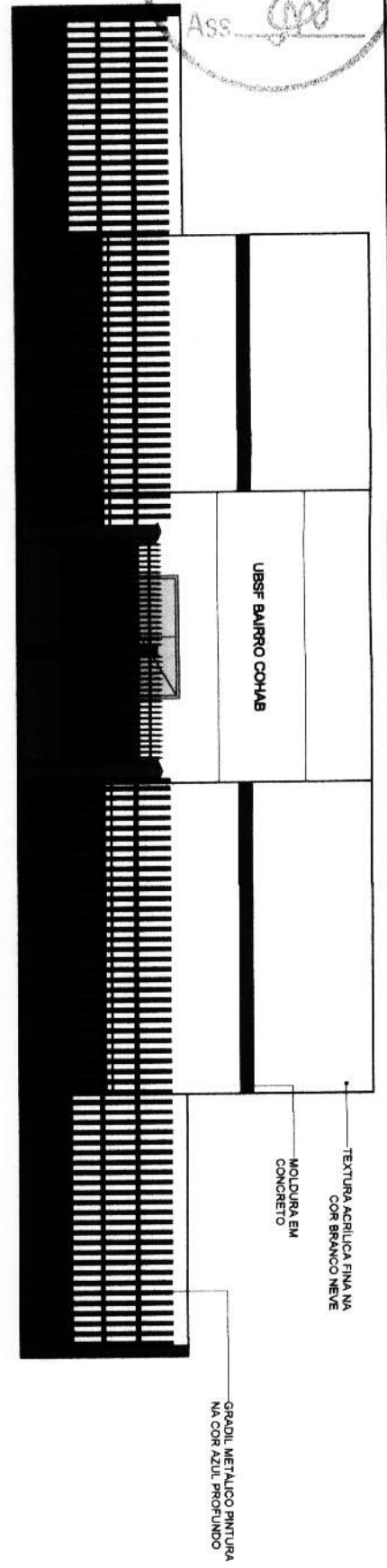

TEXTURA ACRILICA FINA NA
 COR BRANCO NEVE
 MOLDURA EM
 CONCRETO
 GRADIL METALICO PINTURA
 NA COR AZUL PROFUNDO

2 FACHADA INTERNA
 ESCALA 1:50

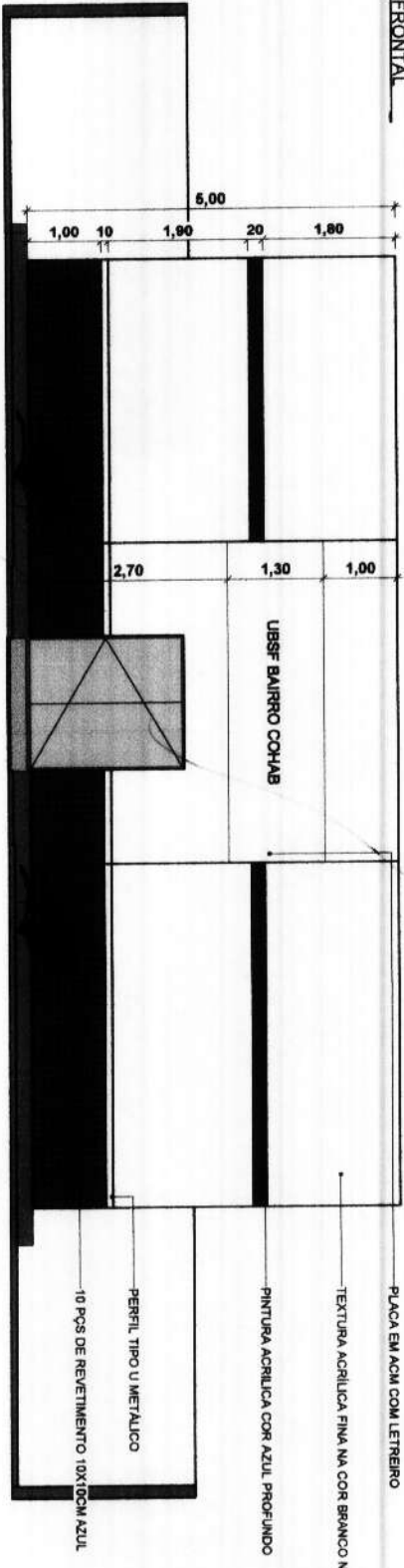

PLACA EM ACM COM LETREIRO
 TEXTURA ACRILICA FINA NA COR BRANCO NEVE
 PINTURA ACRILICA COR AZUL PROFUNDO
 PERFIL TIPO U METALICO
 10 PCS DE REVETIMENTO 10X10CM AZUL

3 FACHADA ESQUERDA
 ESCALA 1:50

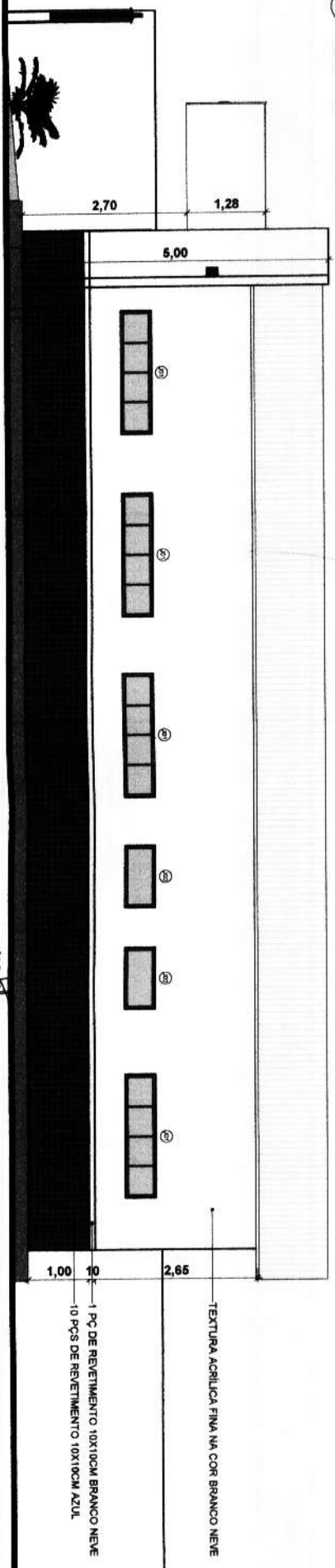

TEXTURA ACRILICA FINA NA COR BRANCO NEVE
 1 PC DE REVETIMENTO 10X10CM BRANCO NEVE
 10 PCS DE REVETIMENTO 10X10CM AZUL

Lucas de Barros Montales
 Engenheiro civil
 CREA-MA 11492045-7

<p>SECRETARIA DE INFRAESTRUTURA E URBANISMO CHAPADINHA</p>	PREFEITURA MUNICIPAL DE CHAPADINHA COM. SERVIÇO PÚBLICO UBSF - MUN. CHAPADINHA	DATA: 16/02/2024 RESP: ENG. LUCAS DE BARROS MONTALES CREA-MA 11492045-7	FACHADAS 05 06
	CONDIÇÃO DA MEMÓRIA ESCALA INDICADA		



Anotação de Responsabilidade Técnica - ART
Lei nº 6.496, de 7 de dezembro de 1977

CREA-MA

ART OBRA / SERVIÇO
Nº MA20240740336

Conselho Regional de Engenharia e Agronomia do Estado do Maranhão

INICIAL

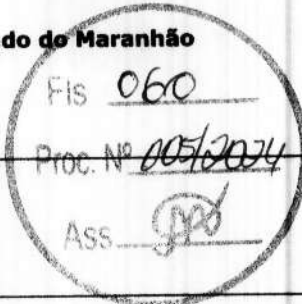

1. Responsável Técnico

LUCAS DE BARROS MONTELES

Título profissional: **ENGENHEIRO CIVIL**

RNP: 1119839157

Registro: 1119839157MA

2. Dados do Contrato

Contratante: **PREFEITURA MUNICIPAL DE CHAPADINHA**

AVENIDA PRESIDENTE VARGAS

Complemento:

Cidade: **CHAPADINHA**

Bairro: **CENTRO**

UF: **MA**

CPF/CNPJ: **06.117.709/0001-58**

Nº: **310**

CEP: **65500000**

Contrato: **Não especificado**

Valor: **R\$ 1.000,00**

Ação Institucional: **Outros**

Celebrado em:

Tipo de contratante: **Pessoa Jurídica de Direito Público**

3. Dados da Obra/Serviço

AVENIDA PRESIDENTE VARGAS

Complemento:

Cidade: **CHAPADINHA**

Data de Início: **16/02/2024**

Previsão de término: **30/09/2024**

Coordenadas Geográficas: **-3.741616, -43.354837**

Finalidade: **SEM DEFINIÇÃO**

Código: **Não Especificado**

Proprietário: **PREFEITURA MUNICIPAL DE CHAPADINHA**

Nº: **SN**

CEP: **65500000**

CPF/CNPJ: **06.117.709/0001-58**

4. Atividade Técnica

	Quantidade	Unidade
14 - Elaboração		
80 - Projeto > CONSTRUÇÃO CIVIL > EDIFICAÇÕES > DE EDIFICAÇÃO > #1.1.1.1 - DE ALVENARIA	201,35	m ²
80 - Projeto > ESTRUTURAS > ESTRUTURAS DE CONCRETO E ARGAMASSA ARMADA > #2.1.1 - DE ESTRUTURA DE CONCRETO ARMADO	201,35	m ²
80 - Projeto > CONSTRUÇÃO CIVIL > INSTALAÇÕES DE PREVENÇÃO E COMBATE A INCÊNDIO > #1.6.6 - DE PREVENÇÃO E COMBATE A INCÊNDIO E PÂNICO	201,35	m ²
80 - Projeto > CONSTRUÇÃO CIVIL > INSTALAÇÕES DE PREVENÇÃO E COMBATE A INCÊNDIO > #1.6.5 - DE SINALIZAÇÃO DE EMERGÊNCIA EM EDIFICAÇÃO	201,35	m ²
80 - Projeto > CONSTRUÇÃO CIVIL > INSTALAÇÕES HIROSSANITÁRIAS > #1.4.3 - DE INSTALAÇÃO DE SISTEMA DE ESGOTO SANITÁRIO	24,00	Pontos
80 - Projeto > CONSTRUÇÃO CIVIL > INSTALAÇÕES HIROSSANITÁRIAS > #1.4.4 - DE LIGAÇÃO INDIVIDUAL DE REDE DE ÁGUA	19,00	Pontos
80 - Projeto > ELETROTÉCNICA > INSTALAÇÕES ELÉTRICAS > DE INSTALAÇÕES ELÉTRICAS EM BAIXA TENSÃO > #11.10.1.2 - PARA FINS COMERCIAIS	97,00	Pontos
35 - Elaboração de orçamento > CONSTRUÇÃO CIVIL > EDIFICAÇÕES > DE EDIFICAÇÃO > #1.1.1.1 - DE ALVENARIA	201,35	m ²
35 - Elaboração de orçamento > ESTRUTURAS > ESTRUTURAS DE CONCRETO E ARGAMASSA ARMADA > #2.1.1 - DE ESTRUTURA DE CONCRETO ARMADO	201,35	m ²
35 - Elaboração de orçamento > CONSTRUÇÃO CIVIL > INSTALAÇÕES DE PREVENÇÃO E COMBATE A INCÊNDIO > #1.6.5 - DE SINALIZAÇÃO DE EMERGÊNCIA EM EDIFICAÇÃO	201,35	m ²
35 - Elaboração de orçamento > CONSTRUÇÃO CIVIL > INSTALAÇÕES DE PREVENÇÃO E COMBATE A INCÊNDIO > #1.6.6 - DE PREVENÇÃO E COMBATE A INCÊNDIO E PÂNICO	201,35	m ²
35 - Elaboração de orçamento > CONSTRUÇÃO CIVIL > INSTALAÇÕES HIROSSANITÁRIAS > #1.4.3 - DE INSTALAÇÃO DE SISTEMA DE ESGOTO SANITÁRIO	24,00	Pontos
35 - Elaboração de orçamento > CONSTRUÇÃO CIVIL > INSTALAÇÕES HIROSSANITÁRIAS > #1.4.4 - DE LIGAÇÃO INDIVIDUAL DE REDE DE ÁGUA	19,00	Pontos
35 - Elaboração de orçamento > ELETROTÉCNICA > INSTALAÇÕES ELÉTRICAS > DE INSTALAÇÕES ELÉTRICAS EM BAIXA TENSÃO > #11.10.1.2 - PARA FINS COMERCIAIS	97,00	Pontos

Após a conclusão das atividades técnicas o profissional deve proceder a baixa desta ART

5. Observações

ELABORAÇÃO DE PROJETO TÉCNICO E ORÇAMENTO REFERENTE AOS SERVIÇOS DE CONSTRUÇÃO DA UNIDADE BÁSICA DE SAÚDE DA FAMÍLIA, COM ÁREA TOTAL CONSTRUIDA DE 201,35 M2, EM CHAPADINHA-MA

6. Declarações

A autenticidade desta ART pode ser verificada em: <https://crea-ma.sitac.com.br/publico/>, com a chave: 7c1yz
Impresso em: 26/02/2024 às 11:15:17 por: , ip: 187.0.36.1





Anotação de Responsabilidade Técnica - ART
Lei nº 6.496, de 7 de dezembro de 1977

CREA-MA

ART OBRA / SERVIÇO
Nº MA20240740336

Conselho Regional de Engenharia e Agronomia do Estado do Maranhão

INICIAL

- Declaro que estou cumprindo as regras de acessibilidade previstas nas normas técnicas da ABNT, na legislação específica e no decreto n. 5296/2004.

- Cláusula Compromissória: Qualquer conflito ou litígio originado do presente contrato, bem como sua interpretação ou execução, será resolvido por arbitragem, de acordo com a Lei no. 9.307, de 23 de setembro de 1996, por meio do Centro de Mediação e Arbitragem - CMA vinculado ao Crea-MA, nos termos do respectivo regulamento de arbitragem que, expressamente, as partes declaram concordar.

Lucas de Barros Montele

Engenheiro civil

CREA-MA 111983915-7

7. Entidade de Classe

SEM INDICAÇÃO DE ENTIDADE DE CLASSE

8. Assinaturas

Declaro serem verdadeiras as informações acima

LUCAS DE BARROS MONTELES - CPF: 609.398.513-00

_____ de _____ de _____

Local

data

PREFEITURA MUNICIPAL DE CHAPADINHA - CNPJ: 06.117.709/0001-58

9. Informações

* A ART é válida somente quando quitada, mediante apresentação do comprovante do pagamento ou conferência no site do Crea.

10. Valor

Valor da ART: **R\$ 99,64**

Registrada em: **22/02/2024**

Valor pago: **R\$ 99,64**

Nosso Número: **8305291298**

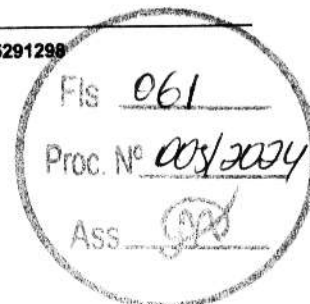

A autenticidade desta ART pode ser verificada em: <https://crea-ma.sitac.com.br/publico/>, com a chave: 7c1yz
Impresso em: 26/02/2024 às 11:15:17 por: , ip: 187.0.36.1





SECRETARIA MUNICIPAL DE SAÚDE
Travessa Saraiva, nº 190 – Centro - Chapadinda/MA
CNPJ. nº 11.844.664/0001-53



Chapadinda - MA, 16 de Fevereiro de 2024.

Ao
Setor de Contábil
Prefeitura Municipal de Chapadinda.

Objeto: Contratação de empresa especializada em serviços de engenharia para construção da Unidade Básica de Saúde da Família no município de Chapadinda, com um valor estimado de **R\$ 697.632,12 (seiscentos e noventa e sete mil, seiscentos e trinta e dois reais e doze centavos)**. Solicito informação sobre a existência de Rubrica Orçamentária da Secretaria Municipal de Educação, conforme solicitação constante dos autos do processo administrativo nº 0631/2024.

Atenciosamente,

ALBERTO CARLOS PEREIRA JUNIOR
Secretário Municipal de Saúde
Chapadinda-MA.
Alberto Carlos Pereira Junior
Secretário de Saúde



DESPACHO

Ao Sr.
Alberto Carlos Pereira Junior
Secretário Municipal de Saúde
Nesta

OBJETO: Contratação de empresa especializada em serviços de engenharia para construção da Unidade Básica de Saúde da Família no município de Chapadinda.

VALOR ORÇADO: R\$ 697.632,12 (seiscentos e noventa e sete mil, seiscentos e trinta e dois reais e doze centavos).

DECLARAMOS para os devidos fins, da existência de previsão dos recursos orçamentários, para assegurar o pagamento das despesas relacionadas ao objeto indicado acima, consoante da disponibilidade de dotação orçamentária para a tal finalidade.

As despesas decorrentes dos serviços constantes do objeto supramencionado, correrão à conta da dotação da Secretaria Municipal de Educação, Chapadinda/MA, constante da Lei Orçamentária Anual, para o exercício financeiro de 2024, na seguinte classificação programática:

02.14.02	FUNDO MUNICIPAL DE SAÚDE
10.301.0039.1035.0000	CONSTRUÇÃO, REFORMA E AMPLIAÇÃO DE UBS
44.90.51.00	Obras e Instalações

Chapadinda(MA), 16 de Fevereiro de 2024.

Prefeitura Mun. de Chapadinda
MASIO AKYLS QUARESMA DE ARAUJO
CONTADOR
CRC: 8235



SECRETARIA MUNICIPAL DE SAÚDE
Travessa Saraiva, nº 190 - Centro - Chapadinda/MA
CNPJ. nº 11.844.664/0001-53



AUTORIZAÇÃO

Ilmo. Sr.
Luciano de Souza Gomes
Agente de Contratação

O Secretária Municipal de Saúde no uso de suas atribuições legais;

AUTORIZA: A abertura do Processo Administrativo para o OBJETO a seguir especificado conforme os dados adiante com o objetivo de instruir processo.

01. **Objeto:** Contratação de empresa especializada em serviços de engenharia para construção da Unidade Básica de Saúde da Família no município de Chapadinda.

02. **Unidade:** SECRETARIA MUNICIPAL DE SAÚDE.

03. **Dotação Orçamentária:**

02.14.02	FUNDO MUNICIPAL DE SAÚDE
10.301.0039.1035.0000	CONSTRUÇÃO, REFORMA E AMPLIAÇÃO DE UBS
44.90.51.00	Obras e Instalações

04. **Valor: R\$ 697.632,12 (seiscentos e noventa e sete mil, seiscentos e trinta e dois reais e doze centavos).**

Remeta-se à COMISSÃO PERMANENTE DE LICITAÇÃO para as demais providências.

Chapadinda/MA, 16 de Fevereiro de 2024.

Atenciosamente,

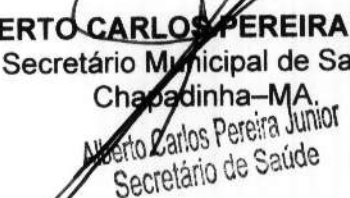
ALBERTO CARLOS PEREIRA JUNIOR
Secretário Municipal de Saúde
Chapadinda-MA.
Alberto Carlos Pereira Junior
Secretário de Saúde



AUTUAÇÃO DO PROCESSO

Hoje, nesta Cidade, na sala de Licitações, autuo o processo licitatório que adiante se vê, do que para constar, lavrei este termo. Eu, **LUCIANO DE SOUZA GOMES**, Agente de Contratação da Comissão Permanente de Licitação, o subscrevo.

DA LICITAÇÃO:

- Processo Administrativo nº **0631/2024**
- Modalidade: Contratação Eletrônica
- Requisitante: Alberto Carlos Pereira Junior – Secretário Municipal de Saúde.
- Tipo de Licitação: Menor Preço Global

FUNDAMENTAÇÃO LEGAL:

Fundamenta-se no Art. 6º, XXXVIII da Lei nº 14.133/2021 e suas demais legislações pertinentes.

DO OBJETO DA LICITAÇÃO:

Contratação de empresa especializada em serviços de engenharia para construção da Unidade Básica de Saúde da Família no município de Chapadina.

ESTIMATIVA DO VALOR:

O valor estimado para esta licitação foi designado pelo Termo de Referência, portanto, estima-se o valor total para contratar de **R\$ 697.632,12 (seiscentos e noventa e sete mil, seiscentos e trinta e dois reais e doze centavos)**.

Chapadina - MA, em 19 de Fevereiro de 2024.

Luciano de Souza Gomes
Agente de Contratação
Portaria nº 359/2021

Prefeitura Mun. de Chapadina
Luciano Souza Gomes
Agente de Contratação



JUNTADA DE PORTARIA

Junto aos autos do Processo Administrativo nº 0631/2024, na modalidade CONCORRÊNCIA ELETRÔNICA, o Ato de designação dos Agentes de Contratação por meio da PORTARIA 359/2021, de 03 de Janeiro de 2022.

Chapadinhã - MA, em 19 de Fevereiro de 2024.

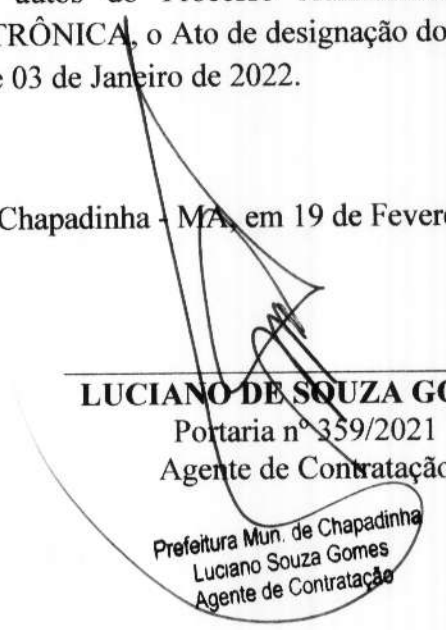

LUCIANO DE SOUZA GOMES
Portaria nº 359/2021
Agente de Contratação

Prefeitura Mun. de Chapadinhã
Luciano Souza Gomes
Agente de Contratação



PORTARIA Nº 359/2021.

“Designa Agentes de contratação e equipe de apoio para condução de procedimentos licitatórios”.

MARIA DUCILENE PONTES CORDEIRO, PREFEITA MUNICIPAL DE CHAPADINHA, ESTADO DO MARANHÃO, no uso de suas atribuições legais, e tendo em vista o que dispõe o art. 8º, § 1º da Lei nº 14.133, de 1º de abril de 2021;

RESOLVE:

Art. 1º - Designar como Agentes de Contratação responsáveis por tomar decisões, acompanhar o trâmite da licitação, dar impulso ao procedimento licitatório e executar quaisquer outras atividades necessárias ao bom andamento do certame até a homologação, os seguintes servidores:

AGENTES:

- Luciano de Souza Gomes – Agente de Contratação -Titular
- Nayra Tacyanna de Araújo Sousa – Membro da Equipe de Apoio
- Renilson de Aguiar Lopes -Membro da Equipe de Apoio

Art. 2º - Esta Portaria entra em vigor na data de sua publicação em 03 de janeiro de 2022.

Art. 3º - Revogadas as disposições em contrário.

Registre-se, Publique-se, Cumpra-se.

Gabinete da Prefeitura Municipal de Chapadinho, 31 de dezembro de 2021.

Maria Ducilene Pontes Cordeiro
Prefeita Municipal

DIÁRIO OFICIAL ELETRÔNICO

CHAPADINHA - MA

Fls 068
Proc. Nº 005/2024
ASS: [assinatura]

SEGUNDA-FEIRA, 03 DE JANEIRO DE 2022

ANO II

EDIÇÃO DE HOJE, Nº 2763 - Página 17

www.chapadilha.ma.gov.br

ATOS DO PODER EXECUTIVO

NOME DO SERVIDOR	DOCUMENTO	VÍNCULO	CARGO	FUNÇÃO
LUCIANO SOUZA GOMES	000.212.71 3-05	COMISSIONADO	PRESIDENTE DA CPL	PRESIDENTE
NAYRA TACYANNA DE ARAÚJO SOUSA	968.238.60 3-91	EFETIVA	RECEPCIONISTA	MEMBRO
RENILSON DE AGUIAR LOPES	608.300.28 3-40	EFETIVO	AUXILIAR ADMINISTRATIVO	MEMBRO

Gabinete da Prefeitura Municipal de Chapadilha, 31 de dezembro de 2021.

Maria Ducilene Pontes Cordeiro
Prefeita Municipal

PREFEITURA MUNICIPAL DE CHAPADILHA-MA

PORTARIA Nº 360/2021 -GP

MARIA DUCILENE PONTES CORDEIRO, PREFEITA MUNICIPAL DE CHAPADILHA, ESTADO DO MARANHÃO, no uso de suas atribuições legais,

RESOLVE:

Art. 1º Designar o servidor **LUCIANO SOUZA GOMES**, para exercer o cargo em comissão de Pregoeiro, responsável pela atribuição de conduzir os trabalhos nas modalidades de Pregão Presencial e Pregão Eletrônico.

Art. 2º Designar os servidores **SELLY NASCIMENTO MEIRELES PINTO E RENILSON DE AGUIAR LOPES** para compor a Equipe de Apoio e **NAYRA TACYANNA ARAUJO SOUSA**, como Suplente, que prestará a necessária assistência ao Pregoeiro.

Art. 3º As atribuições do Pregoeiro e de sua Equipe de Apoio, dentre outras, serão:

- I - Credenciamento das empresas interessadas em participar do processo licitatório;
- II - Conduzir a sessão pública do pregão presencial ou eletrônico;
- III - Dirigir a fase de lances;
- IV - Recebimento dos envelopes das propostas de preços e de documentação de habilitação;
- V - Abertura dos envelopes das propostas de classificação dos proponentes;
- VI - A condução dos procedimentos relativos aos lances e à escolha da proposta ou do lance do melhor preço;
- VII - Adjudicação da proposta de menor preço;
- VIII - Elaboração de ata;
- IX - Condução dos trabalhos da equipe de apoio;
- X - Recebimento, o exame e a decisão sobre o recurso;
- XI - Encaminhamento do processo devidamente instruído, após a adjudicação, à autoridade superior, visando a homologação e a contratação.

Art. 4º Os servidores especificados nesta Portaria desempenharão as suas atribuições, concomitantemente com as de seus respectivos cargos, no período de 03 de janeiro de 2022 a 02 de janeiro de 2023.

Art. 5º Todos os trabalhos desta Comissão deverão ser registrados em atas, devidamente assinadas, e arquivadas no setor competente.

Art. 6º Aplica-se a esta Comissão as disposições da Lei Federal nº 8.666, de 12 de junho de 1993, e da Lei Federal nº 10.520, de 17 de julho de 2002.

Art. 7º A presente portaria entrará em vigor em 03 de janeiro 2022.

Art. 8º Revogam-se as disposições em contrário.

Gabinete da Prefeitura Municipal de Chapadilha, 31 de dezembro de 2021

Maria Ducilene Pontes Cordeiro
Prefeita Municipal de Chapadilha

Art. 3. A Comissão Permanente de Licitação permanece com suas atribuições e poderes de disciplinar e realizar procedimentos licitatórios, sob as modalidades: Convite, Tomada de Preços e Concorrência, pertinente a obras, compras, serviços, inclusive de publicidade, no âmbito da Administração Direta, bem como das autarquias, fundos especiais, e demais entidades direta e indiretamente controladas pelo Município.

Art. 4. A presente portaria entrará em vigor na data de sua publicação em 03 de janeiro de 2022.

Art. 5. Revogadas as disposições em contrário.

Registre-se, Publique-se, Cumpra-se.

PREFEITURA MUNICIPAL DE CHAPADILHA-MA

PORTARIA Nº 359/2021.

“Designa Agentes de contratação e equipe de apoio para condução de procedimentos licitatórios”.

MARIA DUCILENE PONTES CORDEIRO, PREFEITA MUNICIPAL DE CHAPADILHA, ESTADO DO MARANHÃO, no uso de suas atribuições legais, e tendo em vista o que dispõe o art. 8º, § 1º da Lei nº 14.133, de 1º de abril de 2021;

RESOLVE:

Art. 1º - Designar como Agentes de Contratação responsáveis por tomar decisões, acompanhar o trâmite da licitação, dar impulso ao procedimento licitatório e executar quaisquer outras atividades necessárias ao bom andamento do certame até a homologação, os seguintes servidores:

AGENTES:

- Luciano de Souza Gomes - Agente de Contratação -Titular
- Nayra Tacyanna de Araújo Sousa - Membro da Equipe de Apoio
- Renilson de Aguiar Lopes -Membro da Equipe de Apoio

Art. 2º - Esta Portaria entra em vigor na data de sua publicação em 03 de janeiro de 2022.

Art. 3º - Revogadas as disposições em contrário.

Registre-se, Publique-se, Cumpra-se.





DESPACHO

À Assessoria Jurídica
Prefeitura Municipal de Chapadinda – MA

Senhor Assessor,

Estamos encaminhando em anexo os autos do Processo administrativo nº. 0631/2024, para exame e aprovação, da Minuta do Edital e Minuta do Contrato tendo como objeto a Contratação de empresa especializada em serviços de engenharia para construção da Unidade Básica de Saúde da Família no município de Chapadinda, de acordo com o previsto Art. 6º, XXXVIII da Lei nº 14.133/2021 e suas demais legislações pertinentes.

Sendo o que dispomos para o momento reiteramos nossos mais sinceros votos de estima e consideração.

Chapadinda/MA, 21 de Fevereiro de 2024.

Luciano de Souza Gomes
Agente de Contratação
Portaria nº 359/2021

Prefeitura Mun. de Chapadinda
Luciano Souza Gomes
Agente de Contratação



ESTADO DO MARANHÃO
MUNICÍPIO DE CHAPADINHA
PREFEITURA MUNICIPAL DE CHAPADINHA



EDITAL

CONCORRÊNCIA Nº ___/2024
PROC. ADMINISTRATIVO Nº 0631/2024

O MUNICÍPIO DE CHAPADINHA, TORNA PÚBLICO, PARA CONHECIMENTO DOS INTERESSADOS, QUE A PREFEITURA MUNICIPAL, REALIZARÁ LICITAÇÃO NA MODALIDADE **CONCORRÊNCIA**, NA FORMA **ELETRÔNICA**, NOS TERMOS DA LEI FEDERAL Nº14.133, DE 01 DE ABRIL DE 2021, REGULAMENTADO PELO DECRETO MUNICIPAL Nº 008/2023 E DEMAIS LEGISLAÇÃO CORRELATA, CONFORME ART. 187 DA LEI Nº 14.133/21 E DAS EXIGÊNCIAS ESTABELECIDAS NESTE EDITAL.

Data da sessão: ___/___/2024

Horário: ___:___h

Local: Portal de Compras Públicas – www.portaldecompraspublicas.com.br

Critério de Julgamento: Menor Preço Global

Modo de disputa: Aberto e Fechado

Impugnações e Esclarecimentos Até às ___:___ horas do dia ___/___/2024.

1. DO OBJETO.

1.1. O objeto da presente licitação é a escolha da proposta mais vantajosa para **Contratação de empresa especializada em serviços de engenharia para construção da Unidade Básica de Saúde da Família no município de Chapadinho**, conforme condições, quantidades e exigências estabelecidas neste Edital e seus anexos.

1.2. A licitação será dividida em um item único, conforme tabela constante do Projeto Técnico, no valor total de **R\$ 697.632,12 (seiscentos e noventa e sete mil, seiscentos e trinta e dois reais e doze centavos)**.

1.3. O critério de julgamento adotado será o **menor preço global**, considerado o menor dispêndio para a Administração, nos termos do art. 34 da Lei nº 14.133/2021, e observadas as exigências contidas neste Edital e seus Anexos quanto às especificações do objeto.

2. DOS RECURSOS ORÇAMENTÁRIOS

As despesas para atender a esta licitação estão programadas em dotação orçamentária própria, prevista no orçamento da União para o exercício de 2024, na classificação abaixo:

02.14.02	FUNDO MUNICIPAL DE SAÚDE
10.909.0039.1033.0000	CONSTRUÇÃO, REFORMA E AMPLIAÇÃO DE UBS
44.90.51.00	Obras e Instalações

3. DO CREDENCIAMENTO.

3.1. O Credenciamento é o nível básico do registro cadastral no **PORTAL DE COMPRAS PÚBLICAS** que permite a participação dos interessados na modalidade LICITATÓRIA CONCORRÊNCIA, em sua FORMA ELETRÔNICA.

3.2. O cadastro deverá ser feito no Portal de Compras Públicas, no sítio www.portaldecompraspublicas.com.br;

3.3. O credenciamento junto ao provedor do sistema implica a responsabilidade do licitante ou de seu representante legal e a presunção de sua capacidade técnica para realização das transações inerentes a esta licitação.

3.4. O licitante responsabiliza-se exclusiva e formalmente pelas transações efetuadas em seu nome, assume como firmes e verdadeiras suas propostas e seus lances, inclusive os atos praticados diretamente ou por seu representante, excluída a responsabilidade do provedor do sistema ou do órgão ou entidade promotora da licitação por eventuais danos decorrentes de uso indevido das credenciais de acesso, ainda que por terceiros.

3.5. É de responsabilidade do cadastrado conferir a exatidão dos seus dados cadastrais no **PORTAL DE COMPRAS PÚBLICAS** e mantê-los atualizados junto aos órgãos responsáveis pela informação, devendo proceder, imediatamente, à correção ou à alteração dos registros tão logo identifique incorreção ou aqueles se tornem desatualizados.

3.5.1. A não observância do disposto no subitem anterior poderá ensejar desclassificação no momento da habilitação.

4. DA PARTICIPAÇÃO NA CONCORRÊNCIA.

4.1. Poderão participar desta Concorrência interessados cujo ramo de atividade seja compatível com o objeto desta licitação, e que estejam com Credenciamento regular no **PORTAL DE COMPRAS PÚBLICAS**.

4.2. Será concedido tratamento favorecido para as microempresas e empresas de pequeno porte, para as sociedades cooperativas mencionadas no artigo 34 da Lei nº 11.488/2007, para o microempreendedor individual - MEI, nos limites previstos da Lei Complementar nº 123/2006 e no artigo 4º da Lei nº 14.133/2021.

4.3. Não poderão participar desta licitação os interessados:

4.3.1. Proibidos de participar de licitações e celebrar contratos administrativos, na forma da legislação vigente;

4.3.2. Que não atendam às condições deste Edital e seu(s) anexo(s);

4.3.3. Estrangeiros que não tenham representação legal no Brasil com poderes expressos para receber citação e responder administrativa ou judicialmente;

4.3.4. Que se enquadrem nas vedações previstas nos artigos 9º e 14 da Lei nº 14.133/2021;

4.3.5. Que estejam sob falência, concurso de credores, concordata ou em processo de dissolução ou liquidação;

4.3.6. Organizações da Sociedade Civil de Interesse Público - OSCIP, atuando nessa condição (Acórdão nº 746/2014 TCU Plenário).

4.4. A pessoa jurídica poderá participar da licitação em consórcio, observadas as regras do art. 15 da Lei nº 14.133/2021.

4.5. Como condição para participação na concorrência, a licitante assinalará "sim" ou "não" em campo próprio do sistema eletrônico, relativo às seguintes declarações:

4.5.1. Que cumpre os requisitos estabelecidos no artigo 3º da Lei Complementar nº 123/2006, estando apta a usufruir do tratamento favorecido estabelecido em seus arts. 42 a 49 e que não celebrou contratos com a Administração Pública cujos valores extrapolem a receita bruta máxima admitida para fins de enquadramento como empresa de pequeno porte;

4.5.1.1. Nos itens exclusivos para participação de microempresas e empresas de pequeno porte, a assinalação do campo "não" impedirá o prosseguimento no certame;

4.5.1.2. Nos itens em que a participação não for exclusiva para microempresas e empresas de pequeno porte, a assinalação do campo "não" apenas produzirá o efeito de o licitante não ter direito ao tratamento favorecido previsto na Lei Complementar nº 123/2006, mesmo que microempresa, empresa de pequeno porte.

4.5.2. Que está ciente e concorda com as condições contidas no Edital e seus anexos;

4.5.3. Que cumpre os requisitos para a habilitação definidos no Edital e que a proposta apresentada está em conformidade com as exigências editalícias;

4.5.4. Que inexistem fatos impeditivos para sua habilitação no certame, ciente da obrigatoriedade de declarar ocorrências posteriores;

4.5.5. Que não emprega menor de 18 anos em trabalho noturno, perigoso ou insalubre e não emprega menor de 16 anos, salvo menor, a partir de 14 anos, na condição de aprendiz, nos termos do artigo 7º, XXXIII, da Constituição Federal de 1998;

4.5.6. Que a proposta foi elaborada de forma independente;

4.5.7. Que não possui, em sua cadeia produtiva, empregados executando trabalho degradante ou forçado, observando o disposto nos incisos III e IV do art. 1º e no inciso III do art. 5º da Constituição Federal;

4.5.8. Que cumpre com a reserva de cargos prevista em lei para pessoa com deficiência ou para reabilitado da Previdência Social e que atenda às regras de acessibilidade previstas na legislação, conforme disposto no art. 93 da Lei nº 8.213/1991.

4.6. A declaração falsa relativa ao cumprimento de qualquer condição sujeitará o licitante às sanções previstas em lei e neste Edital.

4.7. Juntamente com a proposta de preços e os documentos de habilitação, as empresas proponentes deverão apresentar o recolhimento de quantia a título de garantia de proposta, de no máximo (1%) um por cento do valor orçado para esta contratação, conforme as modalidades previstas no art. 96 da Lei nº 14.133, como condição de classificação da sua proposta e consequente classificação.

5. DA APRESENTAÇÃO DA PROPOSTA E DOS DOCUMENTOS DE HABILITAÇÃO.

5.1. Os licitantes encaminharão, exclusivamente por meio do sistema eletrônico, proposta com a descrição do objeto ofertado e o preço, até a data e o horário estabelecidos para abertura da sessão pública, quando, então, encerrar-se-á automaticamente a etapa de envio dessa documentação.

5.2. O envio da proposta, bem como dos documentos de habilitação exigidos neste Edital, ocorrerá por meio de chave de acesso e senha.

5.3. Os documentos de habilitação serão exigidos após encerrada a fase de lances, e somente do licitante melhor classificado que terá o prazo de até 02 (duas) horas para o envio, sob pena de desclassificação caso não cumpra este prazo.



ESTADO DO MARANHÃO
MUNICÍPIO DE CHAPADINDA
PREFEITURA MUNICIPAL DE CHAPADINDA

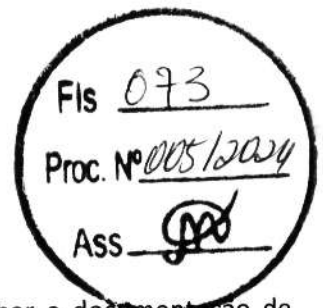

5.4. As **Microempresas (ME)** e **Empresas de Pequeno Porte (EPP)** deverão encaminhar a documentação de habilitação, ainda que haja alguma restrição de regularidade fiscal e trabalhista, nos termos do art. 43, § 1º da LC nº 123/2006.

5.5. Incumbirá ao licitante acompanhar as operações no sistema eletrônico durante a sessão pública da Concorrência, ficando responsável pelo ônus decorrente da perda de negócios, diante da inobservância de quaisquer mensagens emitidas pelo sistema ou de sua desconexão.

5.6. Até a abertura da sessão pública, os licitantes poderão retirar ou substituir a proposta e os documentos de habilitação anteriormente inseridos no sistema;

5.7. Não será estabelecida, nessa etapa do certame, ordem de classificação entre as propostas apresentadas, o que somente ocorrerá após a realização dos procedimentos de negociação e julgamento da proposta.

5.8. Os documentos que compõem a proposta e a habilitação do licitante melhor classificado somente serão disponibilizados para avaliação do Agente de Contratação e para acesso público após o encerramento do envio de lances.

6. DO PREENCHIMENTO DA PROPOSTA.

6.1. O licitante enviará sua proposta mediante o preenchimento, no sistema eletrônico, dos seguintes campos:

- Valor unitário e total para cada item ou lote de itens, em moeda corrente nacional;
- Marca de cada item ofertado (para aquisição de bens ou serviços especiais);
- Fabricante de cada item ofertado (para aquisição de bens ou serviços especiais);
- Descrição detalhada do objeto, contendo as informações similares à especificação do Termo de Referência: indicando, no que for aplicável, o modelo, prazo de validade ou de garantia, número do registro ou inscrição do bem no órgão competente, quando for o caso (para aquisição de bens ou serviços especiais);
- Os licitantes devem respeitar os preços máximos, global e unitário, estabelecidos no orçamento da Administração.
- É vedada a aceitação de preços unitários acima dos previstos no orçamento da Administração.

6.1.1. Para a contratação de obras ou serviços de engenharia, a Proposta de Preços anexada com os demais documentos exigidos no edital deverá conter:

- Proposta endereçada ao Município de Chapadinda/MA (**conforme modelo em anexo**) em papel timbrado da empresa contendo a razão social, CNPJ, endereço completo, CEP, telefone e e-mail do Licitante, bem como o número da conta corrente, número do banco, número e nome da agência pela qual ocorrerá o crédito dos pagamentos a serem efetuados na hipótese de sagrar-se vencedor desta Licitação, conforme modelo do Anexo I, relacionando ainda os seguintes itens:

- Preço global em valor numérico e por extenso;
- Prazo de validade da Proposta, **não será inferior a 90 (noventa) dias**, contados de sua apresentação.
- Planilha Orçamentária (com BDI) e Cronograma físico financeiro;
- Planilha de Composição Unitária, (**conforme projeto básico**);
- Demonstração do BDI de Materiais e BDI de Serviços (encargos) (**conforme projeto básico**).

6.1.1. A PMC analisará o cronograma físico-financeiro da licitante classificada em primeiro lugar, adequando-o, se necessário e de comum acordo com a mesma, às reais condições e necessidades de execução;

6.1.2. TODAS AS PLANILHAS QUE COMPÕEM A PROPOSTA DE PREÇOS DEVERÃO ESTAR ASSINADAS PELO ENGENHEIRO DA EMPRESA CONTENDO: NOME COMPLETO DO ENGENHEIRO; QUALIFICAÇÃO (EX; Engenheiro Civil, Sanitarista, Eletricista) E NÚMERO DO CREA OU CAU LEGÍVEL, sob pena de desclassificação.

6.1.2.1 – Todos os documentos poderão ser assinados de forma digital;

6.2. Todas as especificações do objeto contidas na proposta vinculam a Contratada.

6.3. Nos valores propostos estarão inclusos todos os custos operacionais, de depreciações, de mão de obra, encargos previdenciários, sociais, trabalhistas, tributários, comerciais e quaisquer outros que incidam direta ou indiretamente no fornecimento dos bens ou serviços.

6.4. Os preços ofertados, tanto na proposta inicial, quanto na etapa de lances, serão de exclusiva responsabilidade do licitante, não lhe assistindo o direito de pleitear qualquer alteração, sob alegação de erro, omissão ou qualquer outro pretexto.

6.5. Os licitantes devem respeitar os preços máximos estabelecidos nas normas de regência de contratações públicas quando participarem de licitações.

7. DA ABERTURA DA SESSÃO, CLASSIFICAÇÃO DAS PROPOSTAS E FORMULAÇÃO DE LANCES.

7.1. A abertura da presente licitação dar-se-á em sessão pública, por meio de sistema eletrônico, na data, horário e local indicados neste Edital.

7.2. O Agente de Contratação verificará as propostas apresentadas, desclassificando, desde logo, aquelas que não estejam em conformidade com os requisitos estabelecidos neste Edital, contendo vícios insanáveis ou não apresentem as especificações técnicas exigidas no Termo de Referência, conforme art. 59 da Lei nº 14.133/2021.

7.2.1. A desclassificação será sempre fundamentada e registrada no sistema, com acompanhamento em tempo real por todos os participantes.

7.2.2. A não desclassificação da proposta não impede o seu julgamento definitivo em sentido contrário, levado a efeito na fase de aceitação.

7.3. O sistema ordenará automaticamente as propostas classificadas, sendo que somente estas participarão da fase de lances.

7.4. O sistema disponibilizará campo próprio para troca de mensagens entre o Agente de Contratação e os licitantes.

7.5. Iniciada a etapa competitiva, os licitantes deverão encaminhar lances exclusivamente por meio do sistema eletrônico, sendo imediatamente informados do seu recebimento e do valor consignado no registro.

7.5.1. O lance deverá ser ofertado de acordo com o critério de julgamento indicado no item 1.2 do Edital.

7.6. Os licitantes poderão oferecer lances sucessivos, observando o horário fixado para abertura da sessão e as regras estabelecidas no Edital.

7.7. O licitante somente poderá oferecer lance de valor inferior ao último por ele ofertado e registrado pelo sistema.

7.8. O intervalo mínimo de diferença de valores entre os lances, que incidirá tanto em relação aos lances intermediários quanto em relação à proposta que cobrir a melhor oferta deverá ser de **R\$ 500,00 (quinhentos reais)**.

7.9. O intervalo entre os lances enviados pelo mesmo licitante não poderá ser inferior a 20 (vinte) segundos e o intervalo entre lances não poderá ser inferior a 03 (três) segundos, sob pena de serem automaticamente descartados pelo sistema os respectivos lances.



ESTADO DO MARANHÃO
MUNICÍPIO DE CHAPADINHA
PREFEITURA MUNICIPAL DE CHAPADINHA



7.10. Será adotado para o envio de lances na licitação o modo de disputa aberto, em que os licitantes apresentarão lances públicos e sucessivos, com prorrogações.

7.11. A etapa de lances da sessão pública terá duração de dez minutos e, após isso, será prorrogada automaticamente pelo sistema quando houver lance ofertado nos últimos dois minutos do período de duração da sessão pública.

7.12. A prorrogação automática da etapa de lances, de que trata o item anterior, será de dois minutos e ocorrerá sucessivamente sempre que houver lances enviados nesse período de prorrogação, inclusive no caso de lances intermediários.

7.13. Não havendo novos lances na forma estabelecida nos itens anteriores, a sessão pública encerrar-se-á automaticamente.

7.14. Definida a melhor proposta, se a diferença em relação à proposta classificada em segundo lugar for de pelo menos 5% (cinco por cento), o Agente de contratação/Comissão, auxiliado pela equipe de apoio, poderá admitir o reinício da disputa aberta, para a definição das demais colocações.

7.15. Em caso de falha no sistema, os lances em desacordo com os submissos anteriores deverão ser desconsiderados pelo Agente de Contratação.

7.16. Não serão aceitos dois ou mais lances de mesmo valor, prevalecendo aquele que for recebido e registrado primeiro.

7.17. Durante o transcurso da sessão pública os licitantes serão informados, em tempo real, do valor do menor lance registrado, vedada a identificação do licitante.

7.18. No caso de desconexão com o Agente de Contratação, no decorrer da etapa competitiva da Concorrência, o sistema eletrônico poderá permanecer acessível aos licitantes para a recepção dos lances.

7.19. Quando a desconexão do sistema eletrônico persistir por tempo superior a dez minutos, a sessão pública será suspensa e terá reinício somente após comunicação expressa do Agente de Contratação aos participantes do certame, publicada no site: <http://www.portaldecompraspublicas.com.br>, quando serão divulgadas data e hora para a sua reabertura. E será reiniciada somente após decorridas vinte e quatro horas da comunicação do fato pelo Agente de Contratação aos participantes, no sítio eletrônico utilizado para divulgação.

7.20. Caso o licitante não apresente lances, concorrerá com o valor inicial de sua proposta.

7.21. Em relação a itens não exclusivos para participação de microempresas e empresas de pequeno porte, uma vez encerrada a etapa de lances, será efetivada a verificação automática, junto à Receita Federal, do porte da entidade empresarial. O sistema identificará em coluna própria as microempresas e empresas de pequeno porte participantes, procedendo à comparação com os valores da primeira colocada, se esta for empresa de maior porte, assim como das demais classificadas, para o fim de aplicar-se o disposto nos arts. 44 e 45 da LC nº 123/2006.

7.22. Nessas condições, as propostas de microempresas e empresas de pequeno porte que se encontrarem na faixa de até 5% (cinco por cento) acima da melhor proposta ou melhor lance serão consideradas empatadas com a primeira colocada.



ESTADO DO MARANHÃO
MUNICÍPIO DE CHAPADINHA
PREFEITURA MUNICIPAL DE CHAPADINHA

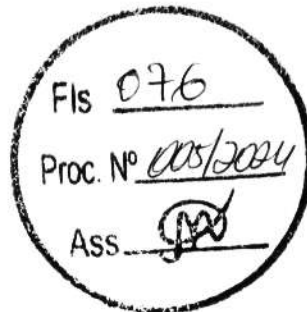

7.23. A melhor classificada nos termos do item anterior terá o direito de encaminhar uma última oferta para desempate, obrigatoriamente em valor inferior ao da primeira colocada, **no prazo de 5 (cinco) minutos** controlados pelo sistema, contados após a comunicação automática para tanto.

7.24. Caso a microempresa ou a empresa de pequeno porte melhor classificada desista ou não se manifeste no prazo estabelecido, serão convocadas as demais licitantes microempresa e empresa de pequeno porte que se encontrem naquele intervalo de 5% (cinco por cento), na ordem de classificação, para o exercício do mesmo direito, no prazo estabelecido no subitem anterior.

7.25. No caso de equivalência dos valores apresentados pelas microempresas e empresas de pequeno porte que se encontrem nos intervalos estabelecidos nos subitens anteriores, será realizado sorteio entre elas para que se identifique aquela que primeiro poderá apresentar melhor oferta.

7.26. Quando houver propostas beneficiadas com as margens de preferência em relação ao produto estrangeiro, o critério de desempate será aplicado exclusivamente entre as propostas que fizerem jus às margens de preferência, conforme regulamento.

7.27. A ordem de apresentação pelos licitantes é utilizada como um dos critérios de classificação, de maneira que só poderá haver empate entre propostas iguais (não seguidas de lances).

7.28. Em caso de empate entre duas ou mais propostas, serão utilizados os seguintes critérios de desempate, nesta ordem:

- a) disputa final, hipótese em que os licitantes empatados poderão apresentar nova proposta em ato contínuo à classificação;
- b) avaliação do desempenho contratual prévio dos licitantes;
- c) desenvolvimento pelo licitante de ações de equidade entre homens e mulheres no ambiente de trabalho, conforme regulamento do Decreto Federal 11.430/2023;
- d) desenvolvimento pelo licitante de programa de integridade, conforme orientações dos órgãos de controle;

7.29. Persistindo o empate, será assegurada preferência, sucessivamente, aos bens e serviços produzidos ou prestados por:

- a) empresas estabelecidas no território do Estado de Mato Grosso;
- b) empresas brasileiras;
- c) empresas que investiram em pesquisa e no desenvolvimento de tecnologia no País;
- d) empresas que comprovem a prática de mitigação, nos termos da Lei nº 12.187/2009.

7.30. Encerrada a etapa de envio de lances da sessão pública, o Agente de Contratação deverá encaminhar, pelo sistema eletrônico, contraproposta ao licitante que tenha apresentado o melhor preço, para que seja obtida a melhor proposta, vedada a negociação em condições diferentes das previstas neste Edital.

7.30.1. A negociação será realizada por meio do sistema, podendo ser acompanhada pelos demais licitantes.

7.30.2. O Agente de Contratação solicitará ao licitante melhor classificado que, no prazo de 24 (vinte e quatro) horas, envie a proposta adequada ao último lance ofertado após a negociação realizada, acompanhada, se for o caso, dos documentos complementares, quando necessários à confirmação daqueles exigidos neste Edital e já apresentados.

7.30.2.1. O licitante vencedor deverá apresentar à Administração, por meio eletrônico, as planilhas com indicação dos quantitativos e dos custos unitários, seguindo o modelo elaborado pela Administração, bem como

com detalhamento das Bonificações e Despesas Indiretas (BDI) e dos Encargos Sociais (ES), com os respectivos valores adequados ao valor final da proposta vencedora.

7.31. Após a negociação do preço, o Agente de Contratação iniciará a fase de aceitação e julgamento da proposta.

7.32. O valor unitário ofertado, após a fase de lances (**proposta realinhada**), não poderá ser superior em relação ao valor unitário ofertado inicialmente pelo licitante (**proposta inicial**), tão pouco ser maior que o valor unitário estimado para a licitação.

8. DA ACEITABILIDADE DA PROPOSTA VENCEDORA.

8.1. Encerrada a etapa de negociação, o Agente de Contratação examinará a proposta classificada em primeiro lugar quanto à adequação ao objeto e à compatibilidade do preço em relação ao máximo estipulado para contratação neste Edital e em seus anexos.

8.2. Será desclassificada a proposta que contiver vício insanável; que não obedecer às especificações técnicas pormenorizadas no edital ou apresentar desconformidade com exigências do ato convocatório (Lei 14.133/21, art. 59, I, II, V).

8.3. Será desclassificada a proposta ou o lance vencedor que apresentar preço final superior ao preço máximo fixado (Acórdão nº 1455/2018 -TCU - Plenário), ou que apresentar preço inexequível (Lei 14.133/21, art. 59, III).

8.3.1. Considera-se inexequível a proposta que apresente preços global ou unitários simbólicos, irrisórios ou de valor zero, incompatíveis com os preços dos insumos e salários de mercado, acrescidos dos respectivos encargos, ainda que o ato convocatório da licitação não tenha estabelecido limites mínimos, exceto quando se referirem a materiais e instalações de propriedade do próprio licitante, para os quais ele renuncie a parcela ou à totalidade da remuneração, devendo a exequibilidade ser demonstrada quando solicitado pela Administração (Lei 14.133/21, art. 59, IV).

8.3.2. *Por se tratar de obras e serviços de engenharia, serão consideradas inexequíveis as propostas cujos valores forem inferiores a 75% (setenta e cinco por cento) do valor orçado pela Administração. (Lei 14.133/21, art. 59, § 4º)*

8.4. Qualquer interessado poderá requerer que se realize diligências para aferir a exequibilidade e a legalidade das propostas, devendo apresentar as provas ou os indícios que fundamentarem a suspeita;

8.5. Se houver indícios de inexequibilidade da proposta de preço, ou em caso da necessidade de esclarecimentos complementares, poderão ser efetuadas diligências para que a licitante comprove a exequibilidade da proposta.

8.6. Na hipótese de necessidade de suspensão da sessão pública para a realização de diligências, com vistas ao saneamento das propostas, a sessão pública somente poderá ser reiniciada mediante aviso prévio no sistema com, no mínimo, **24 (vinte e quatro) horas de antecedência**, e a ocorrência será registrada em ata;

8.7. O Agente de Contratação poderá convocar o licitante para enviar documento digital complementar, por meio de funcionalidade disponível no sistema, no prazo de **02 (duas) horas**, sob pena de não aceitação da proposta.

8.7.1. Considerando a natureza ou grau de complexidade para obtenção do documento, o prazo estabelecido poderá ser prorrogado por solicitação escrita e justificada do licitante, formulada antes de findo o prazo, e formalmente aceita pelo Agente de Contratação.

8.8. Se a proposta ou lance vencedor for desclassificado, o Agente de Contratação examinará a proposta ou lance subsequente, e, assim sucessivamente, na ordem de classificação.

8.9. Havendo necessidade, o Agente de Contratação suspenderá a sessão, informando no "chat" a nova data e horário para a sua continuidade.

8.10. O Agente de Contratação poderá encaminhar, por meio do sistema eletrônico, contraproposta ao licitante que apresentou o lance mais vantajoso, com o fim de negociar a obtenção de melhor preço, vedada a negociação em condições diversas das previstas neste Edital.

8.10.1. Também nas hipóteses em que o Agente de Contratação não aceitar a proposta e passar à subsequente, poderá negociar com o licitante para que seja obtido preço melhor.

8.10.2. A negociação será realizada por meio do sistema, podendo ser acompanhada pelos demais licitantes.

8.11. Nos itens/lotes não exclusivos para a participação de microempresas e empresas de pequeno porte, sempre que a proposta não for aceita, e antes de o Agente de Contratação passar à subsequente, haverá nova verificação, pelo sistema, da eventual ocorrência do empate ficto, previsto nos artigos 44 e 45 da LC nº 123/2006, seguindo-se a disciplina antes estabelecida, se for o caso.

8.12. Encerrada a análise quanto à aceitação da proposta, o Agente de Contratação solicitará os documentos de habilitação da melhor classificada para verificação, observado o disposto neste Edital.

9. DA HABILITAÇÃO.

9.1. COMO CONDIÇÃO PRÉVIA AO EXAME DA DOCUMENTAÇÃO DE HABILITAÇÃO DO LICITANTE DETENTOR DA PROPOSTA CLASSIFICADA EM PRIMEIRO LUGAR, O AGENTE DE CONTRATAÇÃO VERIFICARÁ O EVENTUAL DESCUMPRIMENTO DAS CONDIÇÕES DE PARTICIPAÇÃO, ESPECIALMENTE QUANTO À EXISTÊNCIA DE SANÇÃO QUE IMPEÇA A PARTICIPAÇÃO NO CERTAME OU FUTURA CONTRATAÇÃO, MEDIANTE A CONSULTA AOS DOCUMENTOS INSERIDOS NO PORTAL DE COMPRAS PÚBLICAS, E AINDA NOS SEGUINTE CADASTROS:

9.1.1. Cadastro Nacional de Empresas Inidôneas e Suspensas – CEIS e o e o Cadastro Nacional de Empresas Punidas – CNEP (www.portaltransparencia.gov.br/);

9.1.2. Cadastro Nacional de Condenações Cíveis por Atos de Improbidade Administrativa, mantido pelo Conselho Nacional de Justiça (www.cnj.jus.br/improbidade_adm/consultar_requerido.php);

9.1.3. Lista de Inidôneos, mantida pelo Tribunal de Contas da União – TCU <https://compras.tcu.gov.br/ords/f?p=1660:3:0>

9.1.4. A consulta aos cadastros será realizada em nome da empresa licitante e também de seu sócio majoritário, por força do artigo 12 da Lei nº 8.429/1992, que prevê, dentre as sanções impostas ao responsável pela prática de ato de improbidade administrativa, a proibição de contratar com o Poder Público, inclusive por intermédio de pessoa jurídica da qual seja sócio majoritário.

9.1.4.1. Caso conste na Consulta de Situação do Fornecedor a existência de Ocorrências Impeditivas Indiretas, o gestor diligenciará para verificar se houve fraude por parte das empresas apontadas no Relatório de Ocorrências Impeditivas Indiretas.

9.1.4.2. A tentativa de burla será verificada por meio dos vínculos societários, linhas de fornecimento similares, dentre outros.



ESTADO DO MARANHÃO
MUNICÍPIO DE CHAPADINHA
PREFEITURA MUNICIPAL DE CHAPADINHA



9.1.4.3. O licitante será convocado para manifestação previamente à sua desclassificação.

9.1.5. Constatada a existência de sanção, o Agente de Contratação reputará o licitante inabilitado, por falta de condição de participação.

9.1.6. No caso de inabilitação, haverá nova verificação, pelo sistema, da eventual ocorrência do empate ficto, previsto nos arts. 44 e 45 da Lei Complementar nº 123/ 2006, seguindo-se a disciplina antes estabelecida para aceitação da proposta subsequente.

9.2. Caso atendidas as condições de participação, a habilitação dos licitantes será verificada por meio do **PORTAL DE COMPRAS PÚBLICAS**, em relação à habilitação jurídica, à regularidade fiscal e trabalhista, à qualificação econômica financeira e habilitação técnica.

9.2.1. É dever do licitante atualizar previamente as comprovações constantes do **PORTAL DE COMPRAS PÚBLICAS**, para que estejam vigentes na data da abertura da sessão pública, e encaminhar, em conjunto com a apresentação da proposta, a respectiva documentação atualizada.

9.2.2. O descumprimento do subitem acima implicará a inabilitação do licitante, exceto se a consulta aos sítios eletrônicos oficiais emissores de certidões feita pelo Agente de Contratação lograr êxito em encontrar a(s) certidão(ões) válida(s).

9.3. Em caso de participação de empresas em consórcio, será exigido o acréscimo de 10% (dez por cento) a 30% (trinta por cento) sobre o valor exigido de licitante individual para a habilitação econômico-financeira, salvo justificção no processo licitatório. Essa regra não se aplica aos consórcios formados, em sua totalidade, por microempresas e pequenas empresas, assim definidas em lei.

9.4. Havendo a necessidade de envio de documentos de habilitação complementares, necessários à confirmação daqueles exigidos neste Edital e já apresentados, o licitante será convocado a encaminhá-los, em formato digital, via sistema, no prazo de **02** horas sob pena de inabilitação.

9.5. Somente haverá a necessidade de comprovação do preenchimento de requisitos mediante apresentação dos documentos originais não-digitais quando houver dúvida em relação à integridade do documento digital.

9.5. Não serão aceitos documentos de habilitação com indicação de CNPJ/CPF diferentes, salvo aqueles legalmente permitidos.

9.6. Se o licitante for a matriz, todos os documentos deverão estar em nome da matriz, e se o licitante for a filial, todos os documentos deverão estar em nome da filial, exceto aqueles documentos que, pela própria natureza, comprovadamente, forem emitidos somente em nome da matriz.

9.6.1. Serão aceitos registros de CNPJ de licitante matriz e filial com diferenças de números de documentos pertinentes ao CND e ao CRF/FGTS, quando for comprovada a centralização do recolhimento dessas contribuições.

9.6.2. Após a entrega dos documentos para habilitação, não será permitida a substituição ou a apresentação de novos documentos, salvo em sede de diligência, para (Lei 14.133/21, art. 64, e IN 73/2022, art. 39, §4º);

9.6.3. complementação de informações acerca dos documentos já apresentados pelos licitantes e desde que necessária para apurar fatos existentes à época da abertura do certame; e

9.6.4. atualização de documentos cuja validade tenha expirado após a data de recebimento das propostas;



ESTADO DO MARANHÃO
MUNICÍPIO DE CHAPADINHA
PREFEITURA MUNICIPAL DE CHAPADINHA



11

9.6.5. Na análise dos documentos de habilitação, a comissão de contratação poderá sanar erros ou falhas, que não alterem a substância dos documentos e sua validade jurídica, mediante decisão fundamentada, registrada em ata e acessível a todos, atribuindo-lhes eficácia para fins de habilitação e classificação.

9.6.6. Na hipótese de o licitante não atender às exigências para habilitação, o agente de contratação examinará a proposta subsequente e assim sucessivamente, na ordem de classificação, até a apuração de uma proposta que atenda ao presente edital;

9.6.7. Quando a fase de habilitação anteceder a de julgamento e já tiver sido encerrada, não caberá exclusão de licitante por motivo relacionado à habilitação, salvo em razão de fatos supervenientes ou só conhecidos após o julgamento;

9.6.8. Havendo necessidade de analisar minuciosamente os documentos exigidos, a sessão será suspensa, sendo informada a nova data e horário para a sua continuidade;

9.6.9. Constatado o atendimento às exigências de habilitação, o fornecedor será habilitado.

9.7. Os licitantes deverão encaminhar, nos termos deste Edital, a documentação relacionada nos itens a seguir, para fins de habilitação:

9.8. HABILITAÇÃO JURÍDICA:

a - Cópia autenticada do RG e CPF dos sócios da empresa ou em arquivo digital;

b - Registro comercial, no caso de Empresa Individual (cópia autenticada ou arquivo digital);

c - Ato constitutivo, estatuto ou contrato social em vigor, devidamente registrado, em se tratando de sociedades comerciais, e, no caso de sociedades por ações, acompanhados de documentos de eleição de seus administradores (cópia autenticada ou arquivo digital);

d - Inscrição do ato constitutivo, no caso de sociedade civil, acompanhada de prova de diretoria em exercício ou;

e - Decreto de autorização, em se tratando de empresa e sociedade estrangeira em funcionamento no País, e ato de registro ou autorização para funcionamento expedido pelo órgão competente, quando a atividade assim o exigir, obedecendo ao art. 28 da Lei nº 8.666/93.

f - Em caso de cooperativas: **1)** Inscrição do ato constitutivo, acompanhada de prova dos responsáveis legais; **2)** Registro na Organização das Cooperativas Brasileiras ou na entidade estadual, se houver; **3)** Ata de Fundação; **4)** Estatuto Social com a ata da assembleia que o aprovou; **5)** Regimento dos fundos instituídos pelos cooperados, com a ata da assembleia que os aprovou; **6)** Editais de convocação das três últimas assembleias gerais extraordinárias; **7)** Ata da sessão em que os cooperados autorizaram a cooperativa a contratar o objeto da licitação (art. 19, § 3º da IN SLTI/MPOG Nº 02/08) (cópia autenticada ou arquivo digital)

**** deverá apresentar o documento de **constituição da empresa e as alterações posteriores quando houver, exceto se a última alteração for consolidada, caso contrário a empresa será inabilitada.**

Nota explicativa: Quando se tratar de CONSÓRCIO, cada empresa dele integrante deve apresentar os documentos relacionados neste subitem, e ainda, o Compromisso de Constituição de Consórcio, se for o caso e o Credenciamento do Representante Legal para assinatura do contrato.

9.9. HABILITAÇÃO FISCAL, SOCIAL E TRABALHISTA:

9.9.1. Prova de inscrição no Cadastro Nacional de Pessoas Jurídicas (CNPJ) ou no Cadastro de Pessoas Físicas (CPF), conforme o caso;

9.9.2. Prova de inscrição no cadastro de contribuintes estadual e/ou municipal, se houver relativo ao domicílio ou sede do licitante, pertinente ao seu ramo de atividade e compatível com o objeto contratual;

9.9.3. Prova de regularidade fiscal perante a Fazenda Nacional, mediante apresentação de certidão expedida conjuntamente pela Secretaria da Receita Federal do Brasil (RFB) e pela Procuradoria-Geral da Fazenda Nacional (PGFN), referente a todos os créditos tributários federais e à Dívida Ativa da União (DAU) por elas administrados, inclusive aqueles relativos à Seguridade Social, nos termos da Portaria Conjunta nº 1.751, de 02/10/2014, do Secretário da Receita Federal do Brasil e da Procuradora-Geral da Fazenda Nacional.

9.9.4. Prova de regularidade com o Fundo de Garantia do Tempo de Serviço (FGTS);

9.9.5. Prova de inexistência de débitos inadimplidos perante a justiça do trabalho, mediante a apresentação de certidão negativa ou positiva com efeito de negativa, nos termos do Título VII-A da Consolidação das Leis do Trabalho, aprovada pelo Decreto-Lei nº 5.452, de 1º de maio de 1943 e Certidão de Débitos Trabalhistas pessoa física e pessoa jurídica expedida com base na Portaria MTP Nº 667/2021 de 08 de Novembro de 2021;

9.9.6. Prova de regularidade junto à Fazenda Estadual, através da Certidão Negativa conjunta junto aos Tributos Estaduais, emitida pela Secretaria da Fazenda Estadual onde a empresa for sediada;

9.9.7. Prova de regularidade junto à Fazenda Municipal, através da Certidão Negativa junto aos Tributos Municipais, emitida pela Secretaria da Fazenda Municipal onde a empresa for sediada;

9.9.8. Caso o licitante detentor do menor preço seja qualificado como microempresa ou empresa de pequeno porte deverá apresentar toda a documentação exigida para efeito de comprovação de regularidade fiscal, mesmo que esta apresente alguma restrição, sob pena de inabilitação.

9.10. HABILITAÇÃO ECONÔMICO-FINANCEIRA.

9.10.1. Certidão negativa de falência ou recuperação judicial da licitante, e liquidação judicial, execução patrimonial (empresaria e societária), execução cíveis e fiscais estaduais e federais do licitante e socio(s) dentro do prazo de validade previsto na própria certidão, expedida pelo distribuidor da sede do licitante, ou de seu domicílio, dentro do prazo de validade previsto na própria certidão, ou, na omissão desta, expedida a menos de 30 (trinta) dias contados da data da sua apresentação;

9.10.2. No caso de certidão positiva de recuperação judicial ou extrajudicial, o licitante deverá apresentar a comprovação de que o respectivo plano de recuperação foi acolhido judicialmente, na forma do art. 58, da Lei n.º 11.101, de 09 de fevereiro de 2005, sob pena de inabilitação, devendo, ainda, comprovar todos os demais requisitos de habilitação.

9.10.3. Balanço Patrimonial e demonstrações contábeis apresentados na forma da lei, ou documentação equivalente, que comprove a boa situação financeira da empresa, vedada sua substituição por balancetes ou balanços provisórios **devidamente registrado na Junta Comercial, com apresentação dos termos de abertura e de encerramento dos livros (cópia autenticada)**, caso contrário estará automaticamente **INABILITADA**, todos, obrigatoriamente firmados pelo Contador, em situação regular perante o Conselho Regional de Contabilidade – CRC (acompanhado da certidão de regularidade) e pelo Dirigente/Sócio já exigíveis e apresentados na forma da Lei nº 6.604/76, acompanhado, inclusive, por Notas Explicativas, que comprovem a

boa situação financeira da empresa, vedada a sua substituição por balancetes ou balanços provisórios, podendo ser atualizados por índices oficiais quando encerrado há mais de 3 (três) meses da data de apresentação da proposta.

9.10.4. declaração em modelo próprio com alíquotas dos impostos inerentes aos tributos devidamente assinado pelo contador responsável da empresa.

- 9.10.4.1.** Os documentos referidos no subitem acima limitar-se-ão ao último exercício social, caso a empresa tenha sido constituída há menos de 2 (dois) anos.
- 9.10.4.2.** As empresas criadas no exercício financeiro do processo de licitação deverão atender a todas as exigências de habilitação e ficam autorizadas a substituir os demonstrativos contábeis pelo balanço de abertura;
- 9.10.4.3.** É admissível o balanço intermediário, se decorrer de lei ou de contrato estatuto social.

11. As empresas que realizam a Escrituração Contábil Digital - ECD (via SPED CONTÁBIL) consoante disposições contidas no Decreto nº. 6.022/2007, regulamentado através da IN nº. 707/2007 da RFB e disciplinado pela IN nº. 109/2008 do DNRC, apresentarão documentos extraídos do Sistema Público de Escrituração Digital – SPED ou através do site da Junta Comercial do Estado da sede da licitante, na seguinte forma:

- I. Recibo de Entrega de Livro Digital transmitido através do Sistema Público de Escrituração Digital – SPED;
- II. Termos de Abertura e Encerramento do Livro Diário Digital extraídos do Sistema Público de Escrituração Digital – SPED;
- III. Balanço Patrimonial e Demonstração do Resultado do Exercício extraídos do Sistema Público de Escrituração Digital – SPED;

12. No caso de empresa constituída no exercício social vigente, admite-se a apresentação de balanço patrimonial de abertura ao período de existência da sociedade (Lei 14.133/21, artigo 65, § 1º) e no caso de empresa constituída a menos de 02 (dois) anos, os documentos limitar-se-ão ao último exercício (Lei 14.133/21, artigo 69, § 6º), devendo ambos estar devidamente registrados ou autenticados pela Junta Comercial da sede ou do domicílio da licitante inclusive contendo o carimbo e a assinatura do representante legal da empresa e do contador; ou ainda, a cópia do Livro Diário, contendo o balanço de abertura, termo de abertura, inclusive contendo o carimbo e a assinatura do representante legal da empresa e do contador ou transmitir via Sistema Público de Escrituração Digital – SPED, conforme incisos I e II acima;

13. As empresas que estiveram inativas no ano anterior deverão apresentar cópia do recibo de entrega e da declaração de inatividade entregue à Receita Federal, apresentando o último balanço patrimonial que antecede a condição de inatividade.

13.1.1.1. No caso de fornecimento de bens para pronta entrega, não será exigido da licitante qualificada como microempresa ou empresa de pequeno porte, a apresentação de balanço patrimonial do último exercício financeiro. (Art. 3º do Decreto nº 8.538/2015);

13.1.1.2. No caso de empresa constituída no exercício social vigente, admite-se a apresentação de balanço patrimonial e demonstrações contábeis referentes ao período de existência da sociedade;

13.1.1.3. É admissível o balanço intermediário, se decorrer de lei ou contrato social/estatuto social.



ESTADO DO MARANHÃO
MUNICÍPIO DE CHAPADINHA
PREFEITURA MUNICIPAL DE CHAPADINHA



13.1.1.4. Caso o licitante seja cooperativa, tais documentos deverão ser acompanhados da última auditoria contábil-financeira, conforme dispõe o artigo 112 da Lei nº 5.764, de 1971, ou de uma declaração, sob as penas da lei, de que tal auditoria não foi exigida pelo órgão fiscalizador;

13.1.2. A comprovação da situação financeira da empresa será constatada mediante obtenção de índices de Liquidez Geral (LG), Solvência Geral (SG) e Liquidez Corrente (LC), superiores a 1 (hum) resultantes da aplicação das fórmulas:

$$LG = \frac{\text{Ativo Circulante} + \text{Realizável a Longo Prazo}}{\text{Passivo Circulante} + \text{Passivo Não Circulante}}$$

$$SG = \frac{\text{Ativo Total}}{\text{Passivo Circulante} + \text{Passivo Não Circulante}}$$

$$LC = \frac{\text{Ativo Circulante}}{\text{Passivo Circulante}}$$

13.1.3. As empresas que apresentarem resultado inferior ou igual a 1 (um) em qualquer dos índices de Liquidez Geral (LG), Solvência Geral (SG) e Liquidez Corrente (LC), deverão comprovar, considerados os riscos para a Administração, e, a critério da autoridade competente, o capital mínimo ou o patrimônio líquido mínimo de 10% (dez por cento) do valor estimado da contratação ou do item pertinente.

13.1.4. As licitantes deverão ainda complementar a comprovação da qualificação econômico-financeira por meio de comprovação de patrimônio líquido de 10% (dez por cento) do valor estimado da contratação, por meio da apresentação do balanço patrimonial e demonstrações contábeis do último exercício social, apresentados na forma da lei, vedada a substituição por balancetes ou balanços provisórios, podendo ser atualizados por índices oficiais quando encerrados há mais de 3 (três) meses da data da apresentação da proposta.

13.1.5. As licitantes deverão apresentar comprovação, por meio de declaração, de relação dos compromissos assumidos pelo licitante que importem em diminuição de sua capacidade econômico-financeira, excluídas parcelas já executadas de contratos firmados com a Administração Pública e/ou com a iniciativa privada, vigentes na data da sessão pública de abertura desta concorrência não é superior ao Patrimônio Líquido do licitante, podendo esta ser atualizada na forma já disciplinada neste Edital.

13.1.6. A declaração de que trata o item acima deverá estar acompanhada da Demonstração do Resultado do Exercício (DRE) relativa ao último exercício social, quando houver divergência percentual superior a 10% (dez por cento), para mais ou para menos, entre a declaração aqui tratada e a receita bruta discriminada na Demonstração do Resultado do Exercício (DRE), deverão ser apresentadas, concomitantemente, as devidas justificativas.

13.2. QUALIFICAÇÃO TÉCNICA.

a - Comprovante de registro ou inscrição do proponente (empresa) e de seu responsável técnico (engenheiro civil, etc) perante o CREA/CAU, devidamente atualizado mediante a apresentação da certidão de registro de pessoa jurídica (empresa) e física (responsável técnico);

b - Capacitação técnica e profissional: comprovação da licitante de possuir no quadro de pessoal da empresa, na data prevista para a entrega da proposta de preço, profissional de nível superior devidamente reconhecido pelo CREA ou CAU, onde a comprovação de pertencer ao quadro deverá ser feita por meio de:

- b.1 - O sócio comprova seu vínculo pelo contrato social da empresa;
- b.2 - O empregado registrado pela Carteira de Trabalho e Previdência Social (cópias autenticadas);
- b.3 - O prestador de serviços com contrato firmado com o licitante, mediante a apresentação de cópias autenticadas do contrato com firma reconhecida de ambas as partes;

c - **Qualificação Técnica Profissional:** Apresentar comprovação de que o(s) responsável(eis) técnico(s) indicado(s) tenha(m) prestado, a qualquer tempo, **serviços compatíveis, de características semelhantes e de complexidade equivalentes ou superiores com o objeto desta licitação.** A referida comprovação dar-se-á através da apresentação de **atestados fornecidos por pessoa jurídica de direito público ou privado, devidamente certificados pelo CREA** acompanhado pela respectiva **Certidão de Acervo Técnico** do profissional:

- c.1 - Os atestados e/ou acervos técnicos deverão abranger aspectos e características semelhantes ao do objeto da licitação, ou seja, **obras de execução de construção civil**, devendo ainda estarem registrados no CREA e/ou CAU;
- c.2 - Fica definido como **parcela de maior relevância técnica e de valor significativo**, em consonância com o Art. 67, II, § 2º da Lei nº. 14.133/2021, os constantes no quadro abaixo:

ITEM	DESCRIÇÃO DOS SERVIÇOS	UND.	QUANT. MINIMA
1	ALVENARIA DE VEDAÇÃO DE BLOCOS CERÂMICOS FURADOS NA HORIZONTAL DE 9X19X19 CM (ESPESSURA 9 CM) E ARGAMASSA DE ASSENTAMENTO COM PREPARO EM BETONEIRA. AF_12/2021	M2	351,57
2	MASSA ÚNICA, PARA RECEBIMENTO DE PINTURA, EM ARGAMASSA TRAÇO 1:2:8, PREPARO MANUAL, APLICADA MANUALMENTE EM FACES INTERNAS DE PAREDES, ESPESSURA DE 20MM, COM EXECUÇÃO DE TALISCAS. AF_06/2014	M2	564,92
3	REVESTIMENTO CERÂMICO PARA PISO COM PLACAS TIPO PORCELANATO DE DIMENSÕES 60X60 CM APLICADA EM AMBIENTES DE ÁREA MAIOR QUE 10 M². AF_02/2023_PE	M2	82,60
4	TELHAMENTO COM TELHA ONDULADA DE FIBROCIMENTO E = 6 MM, COM M2 RECOBRIMENTO LATERAL DE 1/4 DE ONDA PARA TELHADO COM INCLINAÇÃO MAIOR QUE 10°, COM ATÉ 2 ÁGUAS, INCLUSIVE IÇAMENTO. AF_07/2019	M3	103,43
5	PINTURA LÁTEX ACRÍLICA PREMIUM, APLICAÇÃO MANUAL EM PAREDES, DUAS M2 DEMÃOS. AF_04/2023	M2	481,41
6	FORRO EM RÉGUAS DE PVC, FRISADO, PARA AMBIENTES RESIDENCIAIS, INCLUSIVE m2 ESTRUTURA DE FIXAÇÃO. AF_05/2017_P	M3	87,07

13.2.1. Declaração formal de que disporá, por ocasião da futura contratação, das instalações, aparelhamento e pessoal técnico considerados essenciais para a execução contratual.

13.2.2. Declaração do licitante de que contratará pessoas presas ou egressos acompanhados de certidão/declaração emitida pelo órgão responsável pela execução penal de que dispõe de pessoas presas aptas à execução de trabalho externo, nos termos do Decreto Federal nº 9.450, de 24 de julho de 2018.

13.2.3. Certidão simplificada e específica expedida pela Junta Comercial do domicílio da sede da licitante, emitida até 30 (trinta) dias de antecedência da data de apresentação, onde em se tratando de



ESTADO DO MARANHÃO
MUNICÍPIO DE CHAPADINHA
PREFEITURA MUNICIPAL DE CHAPADINHA

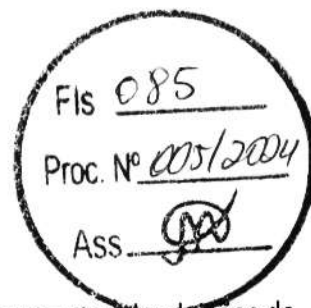

sociedades comerciais e, no caso de sociedades por ações, acompanhado de documentos de eleições de seus administradores, no qual estejam expressos seus poderes para exercer direitos e assumir obrigações em decorrência de tal investidura.

13.3. A existência de restrição relativamente à regularidade fiscal e trabalhista não impede que a licitante qualificada como microempresa ou empresa de pequeno porte seja declarada vencedora, uma vez que atenda a todas as demais exigências do edital.

13.4. OUTRAS COMPROVAÇÕES:

13.4.1. Os documentos apresentados nesta licitação deverão:

- a) Estar em nome da licitante, com um único número de CNPJ;
- b) Estar no prazo de validade estabelecido pelo órgão expedidor;

13.4.2. Quando se tratar de certidões vencíveis em que a validade não esteja expressa, serão considerados válidos os documentos expedidos nos últimos 60 (sessenta) dias.

13.4.3. A documentação de habilitação, será encaminhada em formato digital, no prazo estabelecido, após solicitação da Administração, sob pena de inabilitação.

13.4.4. Havendo necessidade de analisar minuciosamente os documentos exigidos, a sessão será suspensa, sendo informada a nova data e horário para a sua continuidade.

13.4.5. Será inabilitado o fornecedor que não comprovar sua habilitação, seja por não apresentar quaisquer dos documentos exigidos, ou apresentá-los em desacordo com o estabelecido neste instrumento.

13.4.6. Apresentar fotos da fachada e interior da empresa, acompanhada de Declaração de localização e funcionamento com (Georreferenciadas) que indique todos os dados pertinentes (endereço, cidade, estado, CEP, ponto de referência e telefone). O item é de ordem obrigatória e visa tão somente à comprovação de estrutura mínima, estado e capacidade técnico-funcional da empresa em cumprir o objeto da presente licitação, impedindo assim empresas "fantasmas" ou qualquer outro tipo de fraude.

13.4.7. O Georreferenciamento com fotos podem ser realizados gratuitamente por aplicativos gratuitos (basta pesquisar em site de pesquisa (georreferenciar fotos). Justifica-se o pedido por oportunidade e conveniência para localizar empresas com facilidade e para localização em caso de diligência, e não ter que se amparar com empresas fantasmas.

***** todos os documentos que forem apresentados em cópias deverão ser autenticados em cartório.**

13.4.1. A declaração do vencedor acontecerá no momento imediatamente posterior à fase de habilitação.

13.5. Caso a proposta mais vantajosa seja ofertada por licitante qualificada como microempresa ou empresa de pequeno porte, e uma vez constatada a existência de alguma restrição no que tange à regularidade fiscal e trabalhista, a mesma será convocada para, no prazo de 5 (cinco) dias úteis, após a declaração do vencedor, comprovar a regularização. O prazo poderá ser prorrogado por igual período, a critério da administração pública, quando requerida pelo licitante, mediante apresentação de justificativa.

13.6. A não-regularização fiscal e trabalhista no prazo previsto no subitem anterior acarretará a inabilitação do licitante, sem prejuízo das sanções previstas neste Edital, sendo facultada a convocação dos licitantes remanescentes, na ordem de classificação. Se, na ordem de classificação, seguir-se outra microempresa, empresa de pequeno porte ou sociedade cooperativa com alguma restrição na documentação fiscal e trabalhista, será concedido o mesmo prazo para regularização.

13.7. Havendo necessidade de analisar minuciosamente os documentos exigidos, o Agente de Contratação suspenderá a sessão, informando no "chat" a nova data e horário para a continuidade da mesma.

13.8. Será inabilitado o licitante que não comprovar sua habilitação, seja por não apresentar quaisquer dos documentos exigidos, ou apresentá-los em desacordo com o estabelecido neste Edital.

13.9. Nos itens não exclusivos a microempresas e empresas de pequeno porte, em havendo inabilitação, haverá nova verificação, pelo sistema, da eventual ocorrência do empate ficto, previsto nos artigos 44 e 45 da LC nº 123/2006, seguindo-se a disciplina antes estabelecida para aceitação da proposta subsequente.

13.10. Constatado o atendimento às exigências de habilitação fixadas no Edital, o licitante será declarado vencedor.

14. DO ENCAMINHAMENTO DA PROPOSTA VENCEDORA.

14.1. A proposta final do licitante declarado vencedor deverá ser encaminhada no prazo de **02 HORAS** a contar da solicitação do Agente de Contratação no sistema eletrônico e deverá:

14.1.1. Ser redigida em língua portuguesa, digitada, em uma via, sem emendas, rasuras, entrelinhas ou ressalvas, devendo a última folha ser assinada e as demais rubricadas pelo licitante ou seu representante legal.

14.1.2. Conter a indicação do banco, número da conta e agência do licitante vencedor, para fins de pagamento.

14.2. A proposta final deverá ser documentada nos autos e será levada em consideração no decorrer da execução do contrato e aplicação de eventual sanção à Contratada, se for o caso.

14.2.1. Todas as especificações do objeto contidas na proposta, tais como marca, modelo, tipo, fabricante e procedência, vinculam a Contratada.

14.3. Os preços deverão ser expressos em moeda corrente nacional, o valor unitário em algarismos e o valor global em algarismos e por extenso.

14.3.1. Ocorrendo divergência entre os preços unitários e o preço global, prevalecerão os primeiros; no caso de divergência entre os valores numéricos e os valores expressos por extenso, prevalecerão estes últimos.

14.4. A oferta deverá ser firme e precisa, limitada, rigorosamente, ao objeto deste Edital, sem conter alternativas de preço ou de qualquer outra condição que induza o julgamento a mais de um resultado, sob pena de desclassificação.

14.5. A proposta deverá obedecer aos termos deste Edital e seus Anexos, não sendo considerada aquela que não corresponder às especificações ali contidas ou que estabeleça vínculo à proposta de outro licitante.

14.6. As propostas que contenham a descrição do objeto, o valor e os documentos complementares estarão disponíveis na internet, após a homologação.

15. DOS RECURSOS.

15.1. Declarado o vencedor e decorrida a fase de regularização fiscal e trabalhista da licitante qualificada como microempresa ou empresa de pequeno porte, se for o caso, deverá o licitante interessado manifestar, imediatamente, a sua intenção de recorrer, em campo próprio do sistema.

15.2. O recorrente terá, a partir de então, o prazo 3 (três) dias úteis para apresentar as razões, pelo sistema eletrônico, ficando os demais licitantes, desde logo, intimados para, querendo, apresentarem contrarrazões também pelo sistema eletrônico, em outros 3 (três) dias úteis, que começarão a contar do término do prazo do recorrente, sendo-lhes assegurada vista imediata dos elementos indispensáveis à defesa de seus interesses

15.3. Quando o recurso apresentado impugnar o julgamento das propostas ou o ato de habilitação ou inabilitação do licitante:

15.3.1. a intenção de recorrer deverá ser manifestada imediatamente, sob pena de preclusão;

15.3.2. o prazo para a manifestação da intenção de recorrer não será inferior a 20 (vinte) minutos.

15.3.3. o prazo para apresentação das razões recursais será iniciado na data de intimação ou de lavratura da ata de habilitação ou inabilitação;

15.3.4. na hipótese de adoção da inversão de fases prevista no § 1º do art. 17 da Lei nº 14.135 de 2021, o prazo para apresentação das razões recursais será iniciado na data de intimação da ata de julgamento.

15.4. O acolhimento do recurso invalida tão somente os atos insuscetíveis de aproveitamento.

15.5. Os autos do processo permanecerão com vista franqueada aos interessados, no endereço constante neste Edital.

16. DA REABERTURA DA SESSÃO PÚBLICA.

16.1. A sessão pública poderá ser reaberta:

16.1.1. Nas hipóteses de provimento do recurso que leve à anulação de atos anteriores à realização da sessão pública precedente ou em que seja anulada a própria sessão pública, situação em que serão repetidos os atos anulados e os que dele dependam.

16.1.2. Quando houver erro na aceitação do preço melhor classificado ou quando o licitante declarado vencedor não assinar o contrato, não retirar o instrumento equivalente ou não comprovar a regularização fiscal e trabalhista, nos termos do art. 43, §1º da LC nº 123/2006. Nessas hipóteses, serão adotados os procedimentos imediatamente posteriores ao encerramento da etapa de lances.

16.2. Todos os licitantes remanescentes deverão ser convocados para acompanhar a sessão reaberta.

16.2.1. A convocação se dará por meio do sistema eletrônico ("chat"), ou e-mail, ou de acordo com a fase do procedimento licitatório.

16.2.2. A convocação feita por e-mail dar-se-á de acordo com os dados contidos no **CADASTRO DO PORTAL DE COMPRAS PÚBLICAS**, sendo responsabilidade do licitante manter seus dados cadastrais atualizados.

17. DA ADJUDICAÇÃO E HOMOLOGAÇÃO.

17.1. Julgados os recursos, constatada a regularidade dos atos praticados, a Autoridade Superior adjudicará e homologará a licitação.

18. DA GARANTIA DE EXECUÇÃO.

18.1. Não haverá exigência de garantia de execução para a presente contratação.

19. DO TERMO DE CONTRATO OU INSTRUMENTO EQUIVALENTE

19.1. Após a homologação da licitação, em sendo realizada a contratação, será firmado Termo de Contrato ou emitido instrumento equivalente.

19.2. O adjudicatário terá o prazo de 03 dias úteis, contados a partir da data de sua convocação, para assinar o Termo de Contrato ou aceitar instrumento equivalente, conforme o caso (Nota de Empenho/Carta Contrato/Autorização), sob pena de decair do direito à contratação, sem prejuízo das sanções previstas neste Edital.

15.2.1. Alternativamente à convocação para comparecer perante o órgão ou entidade para a assinatura do Termo de Contrato ou aceite do instrumento equivalente, a Administração poderá encaminhá-lo para assinatura ou aceite da Adjudicatária, mediante correspondência postal com aviso de recebimento (AR) ou meio eletrônico, para que seja assinado ou aceito no prazo de 03 dias a contar da data de seu recebimento.

15.2.2. O prazo previsto no subitem anterior poderá ser prorrogado, por igual período, por solicitação justificada do adjudicatário e aceita pela Administração

19.3. O Aceite da Nota de Empenho ou do instrumento equivalente, emitida à empresa adjudicada, implica no reconhecimento de que:

15.3.3. Referida Nota está substituindo o contrato, aplicando-se a aplicação de negócios ali estabelecida as disposições da Lei nº 14.133/2021;

15.3.2. A contratada se vincula à sua proposta e às previsões contidas no edital e seus anexos;

15.3.3. A contratada reconhece que as hipóteses de rescisão são aquelas previstas no artigo 137 da Lei nº 14.133/2021 e reconhece os direitos da Administração previstos nos artigos 138 e 139 da mesma Lei.

15.4. O prazo de vigência da contratação é o estabelecido no Termo de Referência.

15.5. Previamente à contratação a Administração realizará consultas para identificar possível suspensão temporária de participação em licitação, no âmbito do órgão ou entidade, proibição de contratar com o Poder Público, bem como ocorrências impeditivas indiretas, observado o disposto no art. 29, da Instrução Normativa nº 03/2018, e nos termos do art. 6º, III, da Lei nº 10.522/2002, consulta prévia ao CADIN.

15.6. Na assinatura do contrato, será exigida a comprovação das condições de habilitação consignadas neste Edital, as quais deverão ser mantidas pelo licitante durante a vigência do contrato.

15.6.1. Na hipótese de irregularidade, o contratado deverá regularizar a sua situação perante o cadastro no prazo de até 05 (cinco) dias úteis, sob pena de aplicação das penalidades previstas no edital e anexos.

15.8. Na hipótese de o vencedor da licitação não comprovar as condições de habilitação consignadas no edital ou se recusar a assinar o contrato ou a ata de registro de preços, a Administração, sem prejuízo da aplicação das sanções das demais cominações legais cabíveis a esse licitante, poderá convocar outro licitante, respeitada a ordem de classificação, para, após a comprovação dos requisitos para habilitação, analisada a proposta e eventuais documentos complementares e, feita a negociação, assinar o contrato ou a ata de registro de preços.

20. DO REAJUSTAMENTO EM SENTIDO GERAL.

20.1. As regras acerca do reajustamento em sentido geral do valor contratual são as estabelecidas no Termo de Referência, anexo a este Edital.

21. DO RECEBIMENTO DO OBJETO E DA FISCALIZAÇÃO.

21.1. Os critérios de recebimento e aceitação do objeto e de fiscalização estão previstos no Termo de Referência.

22. DAS OBRIGAÇÕES DA CONTRATANTE E DA CONTRATADA.

22.1. As obrigações da Contratante e da Contratada são as estabelecidas no Termo de Referência.

23. DO PAGAMENTO.

23.1. As regras acerca do pagamento são as estabelecidas no Termo de Referência, anexo a este Edital.

24. DAS SANÇÕES ADMINISTRATIVAS.

24.1. Comete infração administrativa, nos termos da Lei nº 14.133/2021, o licitante/adjudicatário que:

- 24.1.1. Der causa à inexecução parcial ou total do contrato;
- 24.1.2. Deixar de entregar os documentos exigidos no certame;
- 24.1.3. Não manter a proposta, salvo em decorrência de fato superveniente devidamente justificado;
- 24.1.4. Não assinar o termo de contrato ou aceitar/retirar o instrumento equivalente, quando convocado dentro do prazo de validade da proposta;
- 24.1.5. Ensejar o retardamento da execução ou entrega do objeto da licitação sem motivo justificado;
- 24.1.6. Apresentar declaração ou documentação falsa;
- 24.1.7. Fraudar a licitação ou praticar ato fraudulento na execução do contrato;
- 24.1.8. Comportar-se de modo inidôneo ou cometer fraude de qualquer natureza;
- 24.1.9. Praticar atos ilícitos com vistas a frustrar os objetivos da licitação;
- 24.1.10. Praticar ato lesivo previsto no art. 5º da Lei nº 12.846/2013.

21.2. O licitante/adjudicatário que cometer qualquer das infrações discriminadas nos subitens anteriores ficará sujeito, sem prejuízo da responsabilidade civil e criminal, às seguintes sanções:

- a) Advertência por escrito;
- b) Multa;
- c) Impedimento de licitar e contratar;
- d) Declaração de inidoneidade para licitar ou contratar.

21.3. A penalidade de multa pode ser aplicada cumulativamente com as demais sanções.

21.4. Do ato que aplicar a penalidade caberá recurso, no prazo de 15 (quinze) dias úteis, a contar da ciência da intimação, podendo a autoridade que tiver proferido o ato reconsiderar sua decisão ou, no prazo de 05 (cinco) dias encaminhá-lo devidamente informado para a apreciação e decisão superior, no prazo de 20 (vinte) dias úteis.

21.5. Serão publicadas na Imprensa Oficial do Município, as sanções administrativas previstas no ITEM 17.2, c, d, deste edital, inclusive a reabilitação perante a Administração Pública.

21.6. DA FRAUDE E DA CORRUPÇÃO - Os licitantes e o contratado devem observar e fazer observar, por seus fornecedores e subcontratados, se admitida à subcontratação, o mais alto padrão de ética durante todo o processo de licitação, de contratação e de execução do objeto contratual.

21.6.1. PARA OS PROPÓSITOS DESTA CLÁUSULA, DEFINEM-SE AS SEGUINTE PRÁTICAS:

a) PRÁTICA CORRUPTA: Oferecer, dar, receber ou solicitar, direta ou indiretamente, qualquer vantagem com o objetivo de influenciar a ação de servidor público no processo de licitação ou na execução do contrato;

b) PRÁTICA FRAUDULENTA: A falsificação ou omissão dos fatos, com o objetivo de influenciar o processo de licitação ou de execução do contrato;

c) PRÁTICA CONCERTADA: Esquematizar ou estabelecer um acordo entre dois ou mais licitantes, com ou sem o conhecimento de representantes ou prepostos do órgão licitador, visando estabelecer preços em níveis artificiais e não-competitivos;

d) PRÁTICA COERCITIVA: Causar danos ou ameaçar causar dano, direta ou indiretamente, às pessoas ou sua propriedade, visando influenciar sua participação em um processo licitatório ou afetar a execução do contrato.

e) PRÁTICA OBSTRUTIVA: Destruir, falsificar, alterar ou ocultar provas em inspeções ou fazer declarações falsas aos representantes do organismo financeiro multilateral, com o objetivo de impedir materialmente a apuração de alegações de prática prevista acima; atos cuja intenção seja impedir materialmente o exercício do direito de o organismo financeiro multilateral promover inspeção.

25. DA IMPUGNAÇÃO AO EDITAL E DO PEDIDO DE ESCLARECIMENTO.

25.1. Até 03 (três) dias úteis antes da data designada para a abertura da sessão pública, qualquer pessoa poderá impugnar este Edital e/ou apresentar pedido de esclarecimento.

25.2. A IMPUGNAÇÃO e/ou PEDIDO DE ESCLARECIMENTO DEVERÃO ser feitos EXCLUSIVAMENTE por FORMA ELETRÔNICA no sistema www.portaldecompraspublicas.com.br.

25.3. A resposta à impugnação ou ao pedido de esclarecimento será divulgada no Portal de Compras Públicas no prazo de até 3 (três) dias úteis, limitado ao último dia útil anterior à data da abertura do certame.

25.4. Acolhida a impugnação, será definida e publicada nova data para a realização do certame.

25.5. As impugnações e pedidos de esclarecimentos não suspendem os prazos previstos no certame, salvo quando se amoldarem ao art. 55 parágrafo 1º, da Lei nº 14.133/2021.



ESTADO DO MARANHÃO
MUNICÍPIO DE CHAPADINHA
PREFEITURA MUNICIPAL DE CHAPADINHA



25.5.1. A concessão de efeito suspensivo à impugnação é medida excepcional e deverá ser motivada pelo Agente de Contratação, nos autos do processo de licitação.

25.6. As respostas aos pedidos de esclarecimentos serão divulgadas pelo sistema e vincularão os participantes e a administração.

25.7. As respostas às impugnações e aos esclarecimentos solicitados, bem como outros avisos de ordem geral, serão cadastradas no sítio www.portaldecompraspublicas.com.br, sendo de responsabilidade dos licitantes, seu acompanhamento.

25.8. A petição de impugnação apresentada por empresa deve ser firmada por sócio, pessoa designada para a administração da sociedade empresária, ou procurador, e vir acompanhada, conforme o caso, de estatuto ou contrato social e suas posteriores alterações, se houver, do ato de designação do administrador ou de procuração pública ou particular (instrumento de mandato com poderes para impugnar o Edital).

26. DAS DISPOSIÇÕES GERAIS.

26.1. Da sessão pública da Concorrência divulgar-se-á Ata no sistema eletrônico.

26.2. Não havendo expediente ou ocorrendo qualquer fato superveniente que impeça a realização do certame na data marcada, a sessão será automaticamente transferida para o primeiro dia útil subsequente, no mesmo horário anteriormente estabelecido, desde que não haja comunicação em contrário, pelo Agente de Contratação.

26.3. Todas as referências de tempo no Edital, no aviso e durante a sessão pública observarão o horário de Brasília – DF.

26.4. No julgamento das propostas e da habilitação, o Agente de Contratação poderá sanar erros ou falhas que não alterem a substância das propostas, dos documentos e sua validade jurídica, mediante despacho fundamentado, registrado em ata e acessível a todos, atribuindo-lhes validade e eficácia para fins de habilitação e classificação.

26.5. A homologação do resultado desta licitação não implicará direito à contratação.

26.6. As normas disciplinadoras da licitação serão sempre interpretadas em favor da ampliação da disputa entre os interessados, desde que não comprometam o interesse da Administração, o princípio da isonomia, a finalidade e a segurança da contratação.

26.7. Os licitantes assumem todos os custos de preparação e apresentação de suas propostas e a Administração não será, em nenhum caso, responsável por esses custos, independentemente da condução ou do resultado do processo licitatório.

26.8. Na contagem dos prazos estabelecidos neste Edital e seus Anexos, excluir-se-á o dia do início e incluir-se-á o do vencimento. Só se iniciam e vencem os prazos em dias de expediente na Administração.

26.9. O desatendimento de exigências formais não essenciais não importará o afastamento do licitante, desde que seja possível o aproveitamento do ato, observados os princípios da isonomia e do interesse público.

26.10. O licitante é o responsável pela fidelidade e legitimidade das informações prestadas e dos documentos apresentados em qualquer fase da licitação.



ESTADO DO MARANHÃO
MUNICÍPIO DE CHAPADINHA
PREFEITURA MUNICIPAL DE CHAPADINHA



26.10.1. A falsidade de qualquer documento apresentado ou a inverdade das informações nele contidas implicará a imediata desclassificação do proponente que o tiver apresentado, ou, caso tenha sido o vencedor, a rescisão do contrato ou do documento equivalente, sem prejuízo das demais sanções cabíveis.

26.11. Em caso de divergência entre disposições deste Edital e de seus anexos ou demais peças que compõem o processo, prevalecerá as deste Edital.

26.12. A Prefeitura Municipal de Chapadinho, poderá revogar este Concorrência por razões de interesse público decorrente de fato superveniente que constitua óbice manifesto e incontornável, ou anulá-lo por ilegalidade, de ofício ou por provocação de terceiros, salvo quando for viável a convalidação do ato ou do procedimento viciado, desde que observados os princípios da ampla defesa e contraditório.

26.12.1. A anulação da Concorrência induz à do contrato.

26.12.2. A anulação da licitação por motivo de ilegalidade não gera obrigação de indenizar.

26.13. É facultado à Autoridade Superior, em qualquer fase deste Concorrência, promover diligência destinada a esclarecer ou completar a instrução do processo, vedada a inclusão posterior de informação ou de documentos que deveriam ter sido apresentados para fins de classificação e habilitação.

26.14. O Edital está disponibilizado, na íntegra, no endereço eletrônico www.portaldecompraspublicas.com.br, e também poderão ser lidos e/ou obtidos no endereço Av. Presidente Vargas, nº 310 – Centro, Chapadinho/MA, CEP: 65.500-000, nos dias úteis, no horário das 08 às 12h, no mesmo endereço e período em que os autos do processo administrativo permanecerão com acesso e vista franqueados aos interessados.

26.15. Integram este Edital, para todos os fins e efeitos, os seguintes anexos:

ANEXO I – PROJETO TÉCNICO

ANEXO II - MODELO DE PROPOSTA DE PREÇOS;

ANEXO III – MODELO DE DECLARAÇÃO DE SUJEIÇÃO ÀS CONDIÇÕES ESTABELECIDAS NO EDITAL E DE INEXISTÊNCIA DE FATOS SUPERVENIENTES IMPEDITIVOS DA HABILITAÇÃO;

ANEXO IV – MODELO DE DECLARAÇÃO NOS TERMOS DO INCISO XXXIII, ART. 7º DA CONSTITUIÇÃO FEDERAL;

ANEXO V – MODELO DE DECLARAÇÃO DE ELABORAÇÃO INDEPENDENTE DE PROPOSTA;

ANEXO VI – MODELO DE DECLARAÇÃO DO PORTE DA EMPRESA;

ANEXO VII – MODELO DE DECLARAÇÃO DE IDONEIDADE;

ANEXO VIII – DECLARAÇÃO DE CUMPRIMENTO DOS REQUISITOS DE HABILITAÇÃO;

ANEXO IX – MINUTA DO CONTRATO;

Chapadinho(MA), __ de _____ de 2024

AGENTE DE CONTRATAÇÃO MUNICIPAL
Luciano de Souza Gomes



ESTADO DO MARANHÃO
MUNICIPIO DE CHAPADINHA
PREFEITURA MUNICIPAL DE CHAPADINHA



ANEXO I – PROJETO TÉCNICO



ESTADO DO MARANHÃO
MUNICIPIO DE CHAPADINHA
PREFEITURA MUNICIPAL DE CHAPADINHA

Fis 094
Proc. Nº 005/2024
Ass. [Assinatura]

ANEXO II – PROPOSTA DE PREÇOS (MODELO)

CONCORRÊNCIA ELETRÔNICA Nº ___/2024
PROCESSO ADMINISTRATIVO Nº 0631/2024

SESSÃO PÚBLICA: ----/----/2024, ÀS ----H----MIN (----) HORAS.
LOCAL: PREFEITURA MUNICIPAL DE CHAPADINHA/MA

IDENTIFICAÇÃO DA PROPONENTE

NOME DE FANTASIA:						
RAZÃO SOCIAL:						
CNPJ:						
INSC. EST.:						
OPTANTE PELO SIMPLES? SIM () NÃO ()						
ENDEREÇO:						
BAIRRO:			CIDADE:			
CEP:			E-MAIL:			
TELEFONE:			FAX:			
CONTATO DA LICITANTE:			TELEFONE:			
BANCO DA LICITANTE:			CONTA BANCÁRIA DA LICITANTE:			
Nº DA AGÊNCIA:						
ITENS	DESCRIÇÃO	MARCA	QUANT.	UNIDADE	VALOR UNITÁRIO R\$	VALOR TOTAL R\$
1.						
TOTAL POR EXTENSO:						

A EMPRESA: DECLARA QUE:

- ESTÃO INCLUSAS NO VALOR COTADO TODAS AS DESPESAS COM MÃO DE OBRA E, BEM COMO, TODOS OS TRIBUTOS E ENCARGOS FISCAIS, SOCIAIS, TRABALHISTAS, PREVIDENCIÁRIOS E COMERCIAIS E, AINDA, OS GASTOS COM TRANSPORTE E ACONDICIONAMENTO DOS PRODUTOS EM EMBALAGENS ADEQUADAS.
- VALIDADE DA PROPOSTA: 60 (SESSENTA) DIAS.
- PRAZO DE INICIO DE FORNECIMENTO/EXECUÇÃO DOS SERVIÇOS DE ACORDO COM O ESTABELECIDO NO TERMO DE REFERENCIA (ANEXO I) DO EDITAL DESSE PROCESSO.
- QUE NÃO INCIDEM AS PENAÇÕES PREVISTAS NA LEI Nº 14.133/2021.
- QUE O PRAZO DE INICIO DA ENTREGA DOS EQUIPAMENTOS SERÁ DE ACORDO COM OS TERMOS ESTABELECIDOS NO ANEXO I, DESTA EDITAL, A CONTAR DO RECEBIMENTO, POR PARTE DA CONTRATADA, DA ORDEM DE COMPRA OU DOCUMENTO SIMILAR, NA Av. Presidente Vargas, nº 310, Centro - Chapadinho/MA, TODOS OS BENS SERÃO AVALIADOS, SOB PENA DE DEVOLUÇÃO DE NÃO ACEITE, CASO NÃO ATENDA A DESCRIMINAÇÃO DO TERMO DE REFERÊNCIA DO REFERIDO EDITAL OU DE MÁ QUALIDADE.

LOCAL E DATA

CARIMBO DA EMPRESA/ASSINATURA DO RESPONSÁVEL

OBS. SERÃO DESCLASSIFICADAS AS PROPOSTAS QUE APRESENTAREM COTAÇÕES CONTENDO PREÇOS EXCESSIVOS, SIMBÓLICOS, DE VALOR ZERO OU INEXEQUÍVEIS, NA FORMA DA LEGISLAÇÃO EM VIGOR, OU AINDA, QUE OFEREÇAM PREÇOS OU VANTAGENS BASEADAS NAS OFERTAS DOS DEMAIS LICITANTES.



ESTADO DO MARANHÃO
MUNICÍPIO DE CHAPADINHA
PREFEITURA MUNICIPAL DE CHAPADINHA

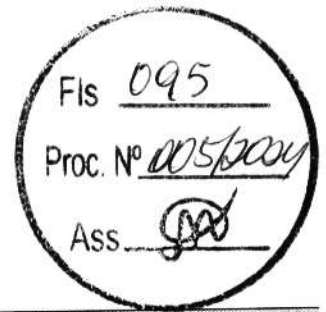

ANEXO III – DECLARAÇÃO DE SUJEIÇÃO ÀS CONDIÇÕES ESTABELECIDAS NO EDITAL E DE INEXISTÊNCIA DE FATOS SUPERVENIENTES IMPEDITIVOS DA HABILITAÇÃO

CONCORRÊNCIA ELETRÔNICA Nº ___/2024
PROCESSO ADMINISTRATIVO Nº 0631/2024

À
PREFEITURA MUNICIPAL DE CHAPADINHA/MA
AO AGENTE DE CONTRATAÇÃO E EQUIPE DE APOIO.

_____, PORTADOR DO RG _____, ABAIXO ASSINADO, NA QUALIDADE DE RESPONSÁVEL LEGAL DA PROPONENTE, _____, CNPJ _____, DECLARA EXPRESSAMENTE QUE SE SUJEITA ÀS CONDIÇÕES ESTABELECIDAS NO EDITAL ACIMA CITADO E QUE ACATARÁ INTEGRALMENTE QUALQUER DECISÃO QUE VENHA A SER TOMADA PELO ÓRGÃO LICITANTE QUANTO À QUALIFICAÇÃO APENAS DAS PROPONENTES QUE TENHAM ATENDIDO ÀS CONDIÇÕES ESTABELECIDAS NO EDITAL E QUE DEMONSTREM INTEGRAL CAPACIDADE DE EXECUTAR O FORNECIMENTO DO BEM PREVISTO.

DECLARA, AINDA, PARA TODOS OS FINS DE DIREITO, A INEXISTÊNCIA DE FATOS SUPERVENIENTES IMPEDITIVOS DA HABILITAÇÃO OU QUE COMPROMETA A IDONEIDADE DA PROPONENTE.

_____ EM, ___ DE _____ DE 2024.

(ASSINATURA DO RESPONSÁVEL E CPF)

MINUTA EDITAL



ESTADO DO MARANHÃO
MUNICÍPIO DE CHAPADINHA
PREFEITURA MUNICIPAL DE CHAPADINHA

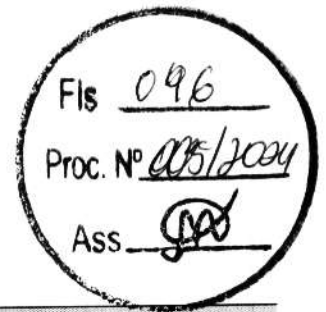

ANEXO IV – MODELO DE DECLARAÇÃO NOS TERMOS DO INCISO XXXIII DO ARTIGO 7º DA CONSTITUIÇÃO FEDERAL DE 1988

CONCORRÊNCIA ELETRÔNICA Nº ____/2024
PROCESSO ADMINISTRATIVO Nº 0631/2024

27

(PAPEL TIMBRADO DA EMPRESA)

....., INSCRITO NO CNPJ Nº, POR INTERMÉDIO DE SEU REPRESENTANTE LEGAL O(A) SR(A), PORTADOR(A) DA CARTEIRA DE IDENTIDADE Nº E CPF Nº....., DECLARA, PARA FINS DO DISPOSTO NO INC. VI DO ART. 1º 68 DA LEI Nº 14.133/2021, QUE NÃO EMPREGA MENOR DE DEZOITO ANOS EM TRABALHO NOTURNO, PERIGOSO OU INSALUBRE E NÃO EMPREGA MENOR DE DEZESSEIS ANOS.

RESSALVA: EMPREGA MENOR, A PARTIR DE QUATORZE ANOS, NA CONDIÇÃO DE APRENDIZ ()¹.

.....
(DATA)

.....
(REPRESENTANTE LEGAL)

MINUTA EDITADA

¹ Observação: em caso afirmativo, assinalar a ressalva acima.



ESTADO DO MARANHÃO
MUNICÍPIO DE CHAPADINHA
PREFEITURA MUNICIPAL DE CHAPADINHA

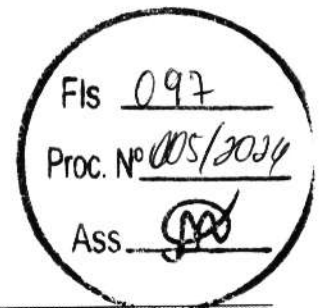

ANEXO V – DECLARAÇÃO DE ELABORAÇÃO INDEPENDENTE DE PROPOSTA. (MODELO)

CONCORRÊNCIA ELETRÔNICA Nº ____/2024
PROCESSO ADMINISTRATIVO Nº 0631/2024

28

(IDENTIFICAÇÃO COMPLETA DO REPRESENTANTE DA LICITANTE), COMO REPRESENTANTE DEVIDAMENTE CONSTITUÍDO DE (IDENTIFICAÇÃO COMPLETA DA LICITANTE), PARA FINS DO DISPOSTO NO EDITAL DE LICITAÇÃO: **CONCORRÊNCIA ELETRÔNICA Nº ____/2024**, DECLARA, SOB AS PENAS DA LEI, EM ESPECIAL O ART. 299 DO CÓDIGO PENAL BRASILEIRO, QUE:

A) A PROPOSTA APRESENTADA PARA PARTICIPAR DO **CONCORRÊNCIA ELETRÔNICA Nº ____/2024**, FOI ELABORADA DE MANEIRA INDEPENDENTE (PELO LICITANTE), E O CONTEÚDO DA PROPOSTA NÃO FOI, NO TODO OU EM PARTE, DIRETA OU INDIRETAMENTE, INFORMADO, DISCUTIDO OU RECEBIDO DE QUALQUER OUTRO PARTICIPANTE POTENCIAL OU DE FATO DO **CONCORRÊNCIA ELETRÔNICA Nº ____/2024**, POR QUALQUER MEIO OU POR QUALQUER PESSOA;

B) A INTENÇÃO DE APRESENTAR A PROPOSTA ELABORADA PARA PARTICIPAR DO **CONCORRÊNCIA ELETRÔNICA Nº ____/2024** NÃO FOI INFORMADA, DISCUTIDA OU RECEBIDA DE QUALQUER OUTRO PARTICIPANTE POTENCIAL OU DE FATO DO **CONCORRÊNCIA ELETRÔNICA Nº ____/2024**, POR QUALQUER MEIO OU POR QUALQUER PESSOA;

C) QUE NÃO TENTOU, POR QUALQUER MEIO OU POR QUALQUER PESSOA, INFLUIR NA DECISÃO DE QUALQUER OUTRO PARTICIPANTE POTENCIAL OU DE FATO DO **CONCORRÊNCIA ELETRÔNICA Nº ____/2024** QUANTO A PARTICIPAR OU NÃO DA REFERIDA LICITAÇÃO;

D) QUE O CONTEÚDO DA PROPOSTA APRESENTADA PARA PARTICIPAR DO **CONCORRÊNCIA ELETRÔNICA Nº ____/2024** NÃO SERÁ, NO TODO OU EM PARTE, DIRETA OU INDIRETAMENTE, COMUNICADO OU DISCUTIDO COM QUALQUER OUTRO PARTICIPANTE POTENCIAL OU DE FATO DO **CONCORRÊNCIA ELETRÔNICA Nº ____/2024** ANTES DA ADJUDICAÇÃO DO OBJETO DA REFERIDA LICITAÇÃO;

E) QUE O CONTEÚDO DA PROPOSTA APRESENTADA PARA PARTICIPAR DO **CONCORRÊNCIA ELETRÔNICA Nº ____/2024** NÃO FOI, NO TODO OU EM PARTE, DIRETA OU INDIRETAMENTE, INFORMADO, DISCUTIDO OU RECEBIDO DE QUALQUER INTEGRANTE DO PREFEITURA MUNICIPAL DE CHAPADINHA/MA, ANTES DA ABERTURA OFICIAL DAS PROPOSTAS;

F) QUE ESTÁ PLENAMENTE CIENTE DO TEOR E DA EXTENSÃO DESTA DECLARAÇÃO E QUE DETÉM PLENOS PODERES E INFORMAÇÕES PARA FIRMÁ-LA.

..... DE DE 2024.

REPRESENTANTE LEGAL



ESTADO DO MARANHÃO
MUNICÍPIO DE CHAPADINHA
PREFEITURA MUNICIPAL DE CHAPADINHA

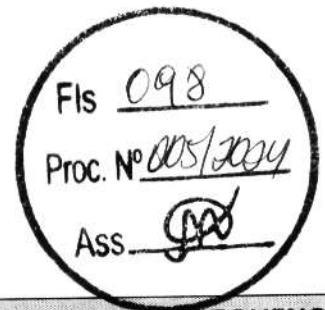

ANEXO VI – DECLARAÇÃO DO PORTE DA EMPRESA (MICROEMPRESA OU EMPRESA DE PEQUENO PORTE)

CONCORRÊNCIA ELETRÔNICA Nº ___/2024
PROCESSO ADMINISTRATIVO Nº 0631/2024

[NOME DA EMPRESA], [QUALIFICAÇÃO: TIPO DE SOCIEDADE (LTDA, S.A, ETC.), ENDEREÇO COMPLETO, INSCRITA NO CNPJ SOB O Nº [XXXX], NESTE ATO REPRESENTADA PELO [CARGO] [NOME DO REPRESENTANTE LEGAL], PORTADOR DA CARTEIRA DE IDENTIDADE Nº [XXXX], INSCRITO NO CPF SOB O Nº [XXXX], **DECLARA**, SOB AS PENALIDADES DA LEI, QUE SE ENQUADRA COMO MICROEMPRESA OU EMPRESA DE PEQUENO PORTE, NOS TERMOS DO ART. 3º DA LEI COMPLEMENTAR Nº 123 DE 14 DE DEZEMBRO DE 2006, ESTANDO APTA A FRUIR OS BENEFÍCIOS E VANTAGENS LEGALMENTE INSTITUÍDAS POR NÃO SE ENQUADRAR EM NENHUMA DAS VEDAÇÕES LEGAIS IMPOSTAS PELO § 4º DO ART. 3º DA LEI COMPLEMENTAR Nº 123 DE 14 DE DEZEMBRO DE 2006 E PELO ARTIGO 4º DA LEI Nº 14.133/2021.

DECLARO, PARA FINS DA LC 123/2006 E SUAS ALTERAÇÕES, SOB AS PENALIDADES DESTA, SER:

() **MICROEMPRESA** – RECEITA BRUTA ANUAL IGUAL OU INFERIOR A R\$60.000,00 E ESTANDO APTA A FRUIR OS BENEFÍCIOS E VANTAGENS LEGALMENTE INSTITUÍDAS POR NÃO SE ENQUADRAR EM NENHUMA DAS VEDAÇÕES LEGAIS IMPOSTAS PELO § 4º DO ART. 3º DA LEI COMPLEMENTAR Nº 123/06 ALTERADA PELA LC 147/2014.

() **EMPRESA DE PEQUENO PORTE** – RECEITA BRUTA ANUAL SUPERIOR A R\$60.000,00 E IGUAL OU INFERIOR A R\$4.800.000,00 VALORES, ESTANDO APTA A FRUIR OS BENEFÍCIOS E VANTAGENS LEGALMENTE INSTITUÍDAS POR NÃO SE ENQUADRAR EM NENHUMA DAS VEDAÇÕES LEGAIS IMPOSTAS PELO § 4º DO ART. 3º DA LEI COMPLEMENTAR Nº 123/06 ALTERADA PELA LC 147/2014.

OBSERVAÇÕES:

- ESTA DECLARAÇÃO PODERÁ SER PREENCHIDA SOMENTE PELA LICITANTE ENQUADRADA COMO ME OU EPP, NOS TERMOS DA LC 123, DE 14 DE DEZEMBRO DE 2006;
- A NÃO APRESENTAÇÃO DESTA DECLARAÇÃO SERÁ INTERPRETADA COMO NÃO ENQUADRAMENTO DA LICITANTE COMO ME OU EPP, NOS TERMOS DA LC Nº 123/2006, OU A OPÇÃO PELA NÃO UTILIZAÇÃO DO DIREITO DE TRATAMENTO DIFERENCIADO.

LOCAL E DATA

NOME E ASSINATURA DO REPRESENTANTE LEGAL

NOME E ASSINATURA DO CONTADOR

(NO CASO DE ME E EPP)

CPF: XXX.XXX.XXX-XX

CRC: _____



ESTADO DO MARANHÃO
MUNICÍPIO DE CHAPADINHA
PREFEITURA MUNICIPAL DE CHAPADINHA

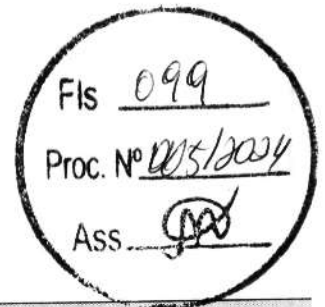

ANEXO VII – DECLARAÇÃO DE IDONEIDADE

AO REDIGIR A PRESENTE DECLARAÇÃO, O PROPONENTE DEVERÁ UTILIZAR FORMULÁRIO COM TIMBRE DA PROPONENTE.

CONCORRÊNCIA ELETRÔNICA Nº ___/2024
PROCESSO ADMINISTRATIVO Nº 0631/2024

À
PREFEITURA MUNICIPAL DE CHAPADINHA/MA
AO AGENTE DE CONTRATAÇÃO / EQUIPE DE APOIO

A EMPRESA, INSCRITA NO CNPJ Nº POR INTERMÉDIO DE SEU REPRESENTANTE LEGAL O SR....., PORTADOR DA CARTEIRA DE IDENTIDADE Nº..... E DO CPF Nº, DECLARA NÃO TER RECEBIDO DO MUNICÍPIO DE ____/UF OU DE QUALQUER OUTRA ENTIDADE DA ADMINISTRAÇÃO DIRETA OU INDIRETA, EM ÂMBITO FEDERAL, ESTADUAL E MUNICIPAL, SUSPENSÃO TEMPORÁRIA DE PARTICIPAÇÃO EM LICITAÇÃO E OU IMPEDIMENTO DE CONTRATAR COM A ADMINISTRAÇÃO, ASSIM COMO NÃO TER RECEBIDO DECLARAÇÃO DE IDONEIDADE PARA LICITAR E OU CONTRATAR COM A ADMINISTRAÇÃO FEDERAL, ESTADUAL E MUNICIPAL.

EM, ___ DE _____ DE 2024.

(ASSINATURA DO RESPONSÁVEL E CPF)

MINUTA DIGITAL



ESTADO DO MARANHÃO
MUNICÍPIO DE CHAPADINHA
PREFEITURA MUNICIPAL DE CHAPADINHA

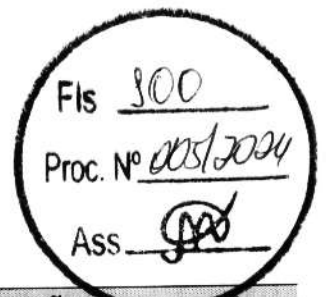

ANEXO VIII – DECLARAÇÃO DE CUMPRIMENTO DOS REQUISITOS DE HABILITAÇÃO. (MODELO)

CONCORRÊNCIA ELETRÔNICA Nº ___/2024
PROCESSO ADMINISTRATIVO Nº 0631/2024

31

A(RAZÃO SOCIAL DA EMPRESA), CNPJ Nº....., LOCALIZADA À
....., DECLARA, EM CONFORMIDADE COM A LEI Nº 14.133/2021, QUE CUMPRE TODOS OS
REQUISITOS PARA HABILITAÇÃO PARA ESTE CERTAME LICITATÓRIO NO MUNICÍPIO PREFEITURA MUNICIPAL DE
CHAPADINHA/MA – CONCORRÊNCIA ELETRÔNICA Nº ___/2024

..... DE DE 2024.

REPRESENTANTE LEGAL

MINUTA EDITAL



ESTADO DO MARANHÃO
MUNICIPIO DE CHAPADINHA
PREFEITURA MUNICIPAL DE CHAPADINHA

Fis 303
Proc. Nº 005/2024
Ass. [Signature]

ANEXO IX – MINUTA DO CONTRATO ADMINISTRATIVO Nº ____/20__

TERMO DE CONTRATO DE COMPRA Nº/....., QUE FAZEM ENTRE
SI A SECRETARIA MUNICIPAL DE EDUCAÇÃO E A EMPRESA

A SECRETARIA MUNICIPAL DE EDUCAÇÃO por intermédio do(a) (órgão interno contratante), com sede no(a), na cidade de /Estado, inscrito(a) no CNPJ sob o nº, neste ato representado(a) pelo(a) Sr(a), portador(a) da Carteira de Identidade nº, expedida pela (o) e CPF nº, doravante denominada CONTRATANTE, e o(a) inscrito(a) no CNPJ/MF sob o nº, sediado(a) na, em, doravante designada CONTRATADA, neste ato representada pelo(a) Sr.(a), portador(a) da Carteira de Identidade nº, expedida pela (o), e CPF nº, tendo em vista o que consta no Processo nº e em observância às disposições da Lei nº 14.133/2021, da Lei nº 123/2006 e, resolvem celebrar o presente Termo de Contrato, decorrente do Concorrência nº/20...., mediante as cláusulas e condições a seguir enunciadas.

1. CLÁUSULA PRIMEIRA – OBJETO.

- 1.1. O objeto do presente Termo de Contrato é a aquisição de, conforme especificações e quantitativos estabelecidos no Termo de Referência anexo do Edital.
- 1.2. Este Termo de Contrato vincula-se ao Edital do Concorrência, identificado no preâmbulo e à proposta vencedora, independentemente de transcrição.
- 1.3. Discriminação do objeto:

EMPRESA:					
CNPJ:					
ENDEREÇO:					
REPRESENTANTE:					
E-MAIL:				TEL.: ()	
ITENS	DESCRIÇÃO	QUANT.	UNID.	VALOR UNITÁRIO	VALOR TOTAL
VALOR TOTAL:					

2. CLÁUSULA SEGUNDA – VIGÊNCIA.

2.1. O prazo de vigência deste Termo de Contrato é aquele fixado no Termo de Referência, com início na data de ____/____/____ e encerramento em ____/____/____, prorrogável na forma do art. 107 da Lei nº 14.133/2021.

3. CLÁUSULA TERCEIRA – PREÇO.

3.1. O valor do presente Termo de Contrato é de R\$ (.....).

3.2. No valor acima estão incluídas todas as despesas ordinárias diretas e indiretas decorrentes da execução contratual, inclusive tributos e/ou impostos, encargos sociais, trabalhistas, previdenciários, fiscais e comerciais incidentes, taxa de administração, frete, seguro e outros necessários ao cumprimento integral do objeto da contratação.

4. CLÁUSULA QUARTA – DOTAÇÃO ORÇAMENTÁRIA.

4.1. As despesas decorrentes desta contratação estão programadas em dotação orçamentária própria, prevista no orçamento da União, para o exercício de 2024, na classificação abaixo:

Gestão/Unidade:
Fonte:
Programa de Trabalho:
Elemento de Despesa:
Pl:

5. CLÁUSULA QUINTA – PAGAMENTO E CRITÉRIOS DE ATUALIZAÇÃO MONETÁRIA.

5.1. O prazo para pagamento e demais condições a ele referentes encontram-se no Termo de Referência.

5.2. Em caso de atraso de pagamento, motivado pela Administração Pública, o valor a ser pago será atualizado financeiramente desde a data prevista para o pagamento até a data do efetivo pagamento, tendo como base o Índice _____ do mês anterior ao pagamento da parcela.

6. CLÁUSULA SEXTA – REAJUSTE.

6.1. As regras acerca do reajuste do valor contratual são as estabelecidas no Termo de Referência, anexo a este Contrato.

7. CLÁUSULA SÉTIMA – REACTUAÇÃO E REEQUILÍBRIO

7.1. O prazo para resposta ao pedido do Contratado de reactuação de preços será de 03 dias úteis.

7.2. O prazo para resposta ao pedido do Contratado de reestabelecimento do equilíbrio econômico-financeiro do contrato de preços será de 03 dias úteis.

8. CLÁUSULA OITAVA – GARANTIA DE EXECUÇÃO.

8.1. Não haverá exigência de garantia de execução para a presente contratação.

9. CLÁUSULA NONA - ENTREGA E RECEBIMENTO DO OBJETO.

9.1. As condições de entrega e recebimento do objeto são aquelas previstas no Termo de Referência, anexo ao Edital.

10. CLÁUSULA DÉCIMA – FISCALIZAÇÃO.

10.1. A fiscalização da execução do objeto será efetuada por Comissão/Representante designado pela CONTRATANTE, na forma estabelecida no Termo de Referência, anexo do Edital.

11. CLÁUSULA DÉCIMA PRIMEIRA – OBRIGAÇÕES DA CONTRATANTE E DA CONTRATADA.

11.1. As obrigações da CONTRATANTE e da CONTRATADA são aquelas previstas no Termo de Referência, anexo do Edital.

12. CLÁUSULA DÉCIMA SEGUNDA – SANÇÕES ADMINISTRATIVAS.

12.1. As sanções referentes à execução do contrato são aquelas previstas no Termo de Referência, anexo do Edital.

13. CLÁUSULA DÉCIMA TERCEIRA – EXTINÇÃO.

13.1. O PRESENTE TERMO DE CONTRATO PODERÁ SER EXTINTO:

13.1.1. Por ato unilateral e escrito da Administração, nas situações previstas no inciso I do art. 138 da Lei nº 14.133/2021, e com as consequências indicadas no art. 139 da mesma Lei, sem prejuízo da aplicação das sanções previstas no Termo de Referência, anexo ao Edital;

13.1.2. Amigavelmente, nos termos do art. 138, inciso II, da Lei nº 14.133/2021.

13.2. A extinção contratual deverá ser formalmente motivada nos autos do processo administrativo assegurado à CONTRATADA o direito à prévia e ampla defesa, verificada a ocorrência de um dos motivos previstos no art. 137 da Lei nº 14.133/2021.

13.3. A CONTRATADA reconhece os direitos da CONTRATANTE em caso de rescisão administrativa prevista no art. 115 da Lei nº 14.133/2021.

13.4. O TERMO DE RESCISÃO SERÁ PRECEDIDO DE RELATÓRIO INDICATIVO DOS SEGUINTE ASPECTOS, CONFORME O CASO:

13.4.1. Balanço dos eventos contratuais cumpridos ou parcialmente cumpridos;

13.4.2. Relação dos pagamentos já efetuados e ainda devidos;

13.4.3. Indenizações e multas.

14. CLÁUSULA DÉCIMA QUARTA – VEDAÇÕES.

14.1. É VEDADO À CONTRATADA:

14.1.1. Caucionar ou utilizar este Termo de Contrato para qualquer operação financeira;

14.1.2. Interromper a execução contratual sob alegação de inadimplemento por parte da CONTRATANTE, salvo nos casos previstos em lei.

15. CLÁUSULA DÉCIMA QUINTA – ALTERAÇÕES.

15.1. Eventuais alterações contratuais reger-se-ão pela disciplina do art. 124 da Lei nº 14.133/2021.



ESTADO DO MARANHÃO
MUNICIPIO DE CHAPADINDA
PREFEITURA MUNICIPAL DE CHAPADINDA



15.2. A CONTRATADA é obrigada a aceitar, nas mesmas condições contratuais, os acréscimos ou supressões que se fizerem necessários, até o limite de 25% (vinte e cinco por cento) do valor inicial atualizado do contrato.

15.3. As supressões resultantes de acordo celebrado entre as partes contratantes poderão exceder o limite de 25% (vinte e cinco por cento) do valor inicial atualizado do contrato.

16. CLÁUSULA DÉCIMA SEXTA - DOS CASOS OMISSOS.

16.1. Os casos omissos serão decididos pela CONTRATANTE, segundo as disposições contidas na Lei nº 14.133/2021 e demais normas de licitações e contratos administrativos e, subsidiariamente, segundo as normas e princípios gerais dos contratos.

17. CLÁUSULA DÉCIMA SÉTIMA – PUBLICAÇÃO.

17.1. Incumbirá à CONTRATANTE providenciar a publicação deste instrumento, por extrato, no Diário Oficial, de acordo com o previsto na Lei nº 14.133/2021.

18. CLÁUSULA DÉCIMA OITAVA – FORO.

18.1. É eleito o Foro da Comarca de Chapadinda/MA para dirimir os litígios que decorrerem da execução deste Termo de Contrato que não possam ser compostos pela conciliação, conforme art. 92, §1º da Lei nº 14.133/2021.

Para firmeza e validade do pactuado, o presente Termo de Contrato foi lavrado em duas (duas) vias de igual teor, que, depois de lido e achado em ordem, vai assinado pelos contratantes.

....., DE DE 2024.

Responsável legal da CONTRATANTE

Responsável legal da CONTRATADA



105
005/24

PARECER JURÍDICO

PROCESSO ADMINISTRATIVO N°. 0631/2024

INTERESSADO/A: Secretaria Municipal de Saúde

ORIGEM: Comissão Permanente de Licitação

EMENTA: PRINCÍPIO DA LEGALIDADE. EXAME DAS MINUTAS DE EDITAL E CONTRATO. CONCORRENCIA ELETRONICA. LEI FEDERAL N 14.133/2021. CONTROLE PREVENTIVO DA LEGALIDADE. OBSERVÂNCIA DAS NORMAS E PRINCÍPIOS NORTEADORES DA LICITAÇÃO.

RELATÓRIO

Vieram os autos a esta Assessoria Jurídica o Processo Administrativo n°. 0631/2024, encaminhado pela Comissão Permanente de Licitações, para análise e parecer sobre a observância das formalidades legais da licitação na modalidade concorrência n°. 005/2024, que versa sobre a CONTRATAÇÃO DE EMPRESA ESPECIALIZADA EM SERVIÇOS DE ENGENHARIA PARA CONSTRUÇÃO DE UNIDADE BÁSICA DE SAÚDE DA FAMÍLIA NO MUNICÍPIO DE CHAPADINHA/MA.

Encontram-se os autos instruídos, dentre outros, com os seguintes documentos:

- a) ETP;
- b) Solicitação do Setor Demandante;
- c) Memorial Descritivo;
- d) Orçamento;
- e) Projeto básico;
- f) Planilha Orçamentaria;
- g) Despacho da Contabilidade;
- h) Termo de Abertura e Autuação;
- i) Autorização da Secretaria requisitante;
- j) Despacho da Comissão de Licitação;
- k) Minuta do Edital;

A economicidade a ser obtida pela Administração, em relação à contratação do serviço em questão, poderá ser pelo recurso da competitividade entre empresas do ramo, mediante regular e adequado certame licitatório, cujo fator preponderante será a “proposta mais vantajosa para a administração, qual seja, aquela que ofertar o menor preço e satisfizer todas as exigências do edital”.

Desta forma, opta-se pela utilização do CONCORRÊNCIA em sua modalidade ELETRÔNICO com o objetivo maior de atender os dispositivos legais já citados e de salvaguardar os interesses econômicos do Município.

É o que há de mais relevante para relatar.

306
005/24

PRELIMINARMENTE

Oportuno esclarecer que o exame deste órgão de assessoramento jurídico é feito nos termos do Art.8º, §3º da Lei nº 14.133/2021, abstraindo-se os aspectos de conveniência e oportunidade da contratação em si. Nada obstante, recomenda-se que a área responsável atente sempre para o princípio da impessoalidade, que deve nortear as compras e contratações realizadas pela Administração Pública.

Ressalte-se, ainda, que a análise em comento toma por base os documentos e informações constantes dos autos, haja vista a presunção de veracidade e legitimidade dos atos administrativos prestados pelos agentes públicos consignatários.

Faz-se este esclarecimento porque o parecer jurídico, conforme orientação doutrinária e jurisprudencial é ato de natureza meramente opinativa não vinculante, cabendo ao gestor tomar a decisão que lhe parecer mais adequada, oportuna e/ou conveniente.

DA APRECIÇÃO JURÍDICA

- **FASE PREPARATÓRIA**

Sobre a Lei 14.133/2021, dispõe o art. 18º sobre os requisitos da fase preparatória do certame: Art. 18. A fase preparatória do processo licitatório é caracterizada pelo planejamento e deve compatibilizar-se com o plano de contratações anual de que trata o inciso VII do caput do art. 12 desta Lei, sempre que elaborado, e com as leis orçamentárias, bem como abordar todas as considerações técnicas, mercadológicas e de gestão que podem interferir na contratação, compreendidos:

I - a descrição da necessidade da contratação fundamentada em estudo técnico preliminar que caracterize o interesse público envolvido;

II - a definição do objeto para o atendimento da necessidade, por meio de termo de referência, anteprojeto, projeto básico ou projeto executivo, conforme o caso;

III - a definição das condições de execução e pagamento, das garantias exigidas e ofertadas e das condições de recebimento;

IV - o orçamento estimado, com as composições dos preços utilizados para sua formação;



V - a elaboração do edital de licitação;

VI - a elaboração de minuta de contrato, quando necessária, que constará obrigatoriamente como anexo do edital de licitação;

VII - o regime de fornecimento de bens, de prestação de serviços ou de execução de obras e serviços de engenharia, observados os potenciais de economia de escala;

VIII - a modalidade de licitação, o critério de julgamento, o modo de disputa e a adequação e eficiência da forma de combinação desses parâmetros, para os fins de seleção da proposta apta a gerar o resultado de contratação mais vantajoso para a Administração Pública, considerado todo o ciclo de vida do objeto;

IX - a motivação circunstanciada das condições do edital, tais como justificativa de exigências de qualificação técnica, mediante indicação das parcelas de maior relevância técnica ou valor significativo do objeto, e de qualificação econômico-financeira, justificativa dos critérios de pontuação e julgamento das propostas técnicas, nas licitações com julgamento por melhor técnica ou técnica e preço, e justificativa das regras pertinentes à participação de empresas em consórcio;

X - a análise dos riscos que possam comprometer o sucesso da licitação e a boa execução contratual;

XI - a motivação sobre o momento da divulgação do orçamento da licitação, observado o art. 24 desta Lei.

O Estudo Técnico Preliminar é o documento que compõe a primeira etapa do planejamento da contratação, caracterizando o interesse público envolvido e dando base ao anteprojeto, ao termo de referência ou ao projeto básico a serem elaborados, caso se conclua pela continuidade do processo de contratação. Quando elaborado de forma correta, o ETP pode reduzir o risco de a Administração contratar algo que seja inviável tecnicamente, economicamente e ambientalmente, ou que não atenda, de maneira adequada, às necessidades do órgão ou entidade. Uma das inovações trazidas pela Lei 14.133/2021 é a obrigatoriedade do Estudo Técnico Preliminar em todas as modalidades licitatórias na fase preparatória, mesmo sendo a regra, existem situações em que este requisito é dispensável, vejamos o que traz o parágrafo 3º da Nova Lei de Licitações:

§ 3º Em se tratando de estudo técnico preliminar para contratação de obras e serviços comuns de engenharia, se demonstrada a inexistência de prejuízo para a aferição dos padrões de desempenho e qualidade almejados, a especificação do objeto poderá ser realizada apenas em termo de referência ou em projeto básico, dispensada a elaboração de projetos.

Assim é possível concluir que no caso concreto ora apreciado, além da presença do ETP, existe ainda nos autos Projetos e Planilha Orçamentaria suficientes para a aferição dos padrões de desempenho e qualidade almejados como permite a lei vigente. Analisando os autos do processo licitatório, verifica-se o cumprimento dos requisitos legais.

• DA MINUTA DO CONTRATO

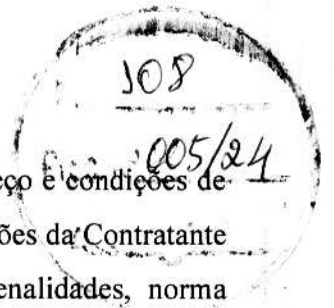

Neste ponto, a minuta do contrato as seguintes cláusulas: objeto, preço e condições de pagamento, vigência, dotação orçamentária, reajustamento de preço, obrigações da Contratante e Contratada, fiscalização, pagamento, alterações, rescisão contratual, penalidades, norma aplicada e eleição de foro.

Nesta esteira, o artigo 92 e incisos da NLLC, estabelece as cláusulas que são necessárias nos contratos administrativos, senão vejamos:

Art. 92. São necessárias em todo contrato cláusulas que estabeleçam:

I - o objeto e seus elementos característicos;

II - a vinculação ao edital de licitação e à proposta do licitante vencedor ou ao ato que tiver autorizado a contratação direta e à respectiva proposta;

III - a legislação aplicável à execução do contrato, inclusive quanto aos casos omissos;

IV - o regime de execução ou a forma de fornecimento;

V - o preço e as condições de pagamento, os critérios, a data-base e a periodicidade do reajustamento de preços e os critérios de atualização monetária entre a data do adimplemento das obrigações e a do efetivo pagamento;

VI - os critérios e a periodicidade da medição, quando for o caso, e o prazo para liquidação e para pagamento;

VII - os prazos de início das etapas de execução, conclusão, entrega, observação e recebimento definitivo, quando for o caso;

VIII - o crédito pelo qual correrá a despesa, com a indicação da classificação funcional programática e da categoria econômica;

IX - a matriz de risco, quando for o caso;

X - o prazo para resposta ao pedido de repactuação de preços, quando for o caso;

XI - o prazo para resposta ao pedido de restabelecimento do equilíbrio econômico-financeiro, quando for o caso;

XII - as garantias oferecidas para assegurar sua plena execução, quando exigidas, inclusive as que forem oferecidas pelo contratado no caso de antecipação de valores a título de pagamento;

XIII - o prazo de garantia mínima do objeto, observados os prazos mínimos estabelecidos nesta Lei e nas normas técnicas aplicáveis, e as condições de manutenção e assistência técnica, quando for o caso;

XIV - os direitos e as responsabilidades das partes, as penalidades cabíveis e os valores das multas e suas bases de cálculo;

XV - as condições de importação e a data e a taxa de câmbio para conversão, quando for o caso;

XVI - a obrigação do contratado de manter, durante toda a execução do contrato, em compatibilidade com as obrigações por ele assumidas, todas as condições exigidas para a habilitação na licitação, ou para a qualificação, na contratação direta;

XVII - a obrigação de o contratado cumprir as exigências de reserva de cargos prevista em lei, bem como em outras normas específicas, para pessoa com deficiência, para reabilitado da Previdência Social e para aprendiz;

109
005/24

XVIII - o modelo de gestão do contrato, observados os requisitos definidos em regulamento;

XIX - os casos de extinção.

Portanto, a minuta do contrato encontra-se com as cláusulas mínimas devidamente amparadas na Lei nº 14.133/2021, sem aferição de riscos aparentes para a Administração Pública. De mais a mais, a minuta do Edital do processo licitatório estabelece a modalidade de licitação para a contratação do objeto como sendo a concorrência, o que se encontra em perfeita correção uma vez que se trata pela natureza do objeto, atendendo o disposto no inciso XXXVIII, do artigo 6º c/c art. 28, inciso II, da Lei nº 14.133/2021.

Isto posto, o critério de regime de execução será empreitada por preço global, tipo menor preço, do mesmo modo, mostram-se adequado para a modalidade determinada pelo legislador. E ainda, a minuta do Edital de forma bastante acertada, preconiza as prerrogativas das microempresas, empresas de pequeno porte e microempreendedores individuais nos termos constantes na Lei Complementar Federal nº 123/2006 e suas alterações, para fins de regência da contratação em comento.

• DA PUBLICIDADE DO EDITAL E DO TERMO DO CONTRATO

Destacamos ainda que são obrigatórias a divulgação e a manutenção do inteiro teor do edital de licitação e dos seus anexos e do termo de contrato no Portal Nacional de Contratações Públicas e a publicação de extrato do edital no Diário Oficial da União, conforme determinam os art. 54, caput e §1º, e art. 94 da Lei nº 14.133, de 2021.

Destacamos também que, após a homologação do processo licitatório, é obrigatória a disponibilização no Portal Nacional de Contratações Públicas (PNCP) dos documentos elaborados na fase preparatória que porventura não tenham integrado o edital e seus anexos, conforme determina o art. 54, §3º, da Lei nº 14.133, de 2021.

CONCLUSÃO

Em face do exposto, nos limites da análise jurídica e excluídos os aspectos técnicos e o juízo de oportunidade e conveniência do ajuste, opina-se pela possibilidade jurídica do prosseguimento do presente processo, desde que cumpridos os pontos resumidamente elencados acima.

Pelo todo exposto, frisando-se que a análise é feita sob o prisma estritamente jurídico-formal, não adentrando, portanto, na análise da conveniência e oportunidade dos atos praticados, nem em aspectos de natureza eminentemente técnico administrativa, sendo de responsabilidade

dos gestores envolvidos as informações prestadas, com fulcro nos termos do art. 53, parágrafo único, da Lei Federal Nº. 14.133/21.

Assim, esta Assessoria Jurídica, após exame das regras e condições fixadas no Edital e minuta do Contrato, não observei quaisquer ofensas a Lei Federal nº 14.133 de 1º de abril de 2021 e demais normas e princípios que regem a matéria. Assim, recomendo a aprovação das Minutas, ora analisadas e, opino favoravelmente pelo prosseguimento do certame.

À consideração superior. É o parecer.



Chapadinha, 22 de fevereiro de 2024.

Samara

Samara Nisley Furtado Lima
Assessoria Jurídica do Município de Chapadinha/MA

Samara Nisley Furtado Lima
Assessoria Jurídica
OAB 27329/MA

EDITAL

CONCORRÊNCIA Nº 005/2024 PROC. ADMINISTRATIVO Nº 0631/2024

O MUNICÍPIO DE CHAPADINHA, TORNA PÚBLICO, PARA CONHECIMENTO DOS INTERESSADOS, QUE A PREFEITURA MUNICIPAL, REALIZARÁ LICITAÇÃO NA MODALIDADE **CONCORRÊNCIA**, NA FORMA **ELETRÔNICA**, NOS TERMOS DA LEI FEDERAL Nº14.133, DE 01 DE ABRIL DE 2021, REGULAMENTADO PELO DECRETO MUNICIPAL Nº 008/2023 E DEMAIS LEGISLAÇÃO CORRELATA, CONFORME ART. 187 DA LEI Nº 14.133/21 E DAS EXIGÊNCIAS ESTABELECIDAS NESTE EDITAL.

Data da sessão: 15/03/2024

Horário: 08:30h

Local: Portal de Compras Públicas – www.portaldecompraspublicas.com.br

Critério de Julgamento: Menor Preço Global

Modo de disputa: Aberto e Fechado

Impugnações e Esclarecimentos Até às 17:59 horas do dia 12/03/2024.

1. DO OBJETO.

1.1. O objeto da presente licitação é a escolha da proposta mais vantajosa para **Contratação de empresa especializada em serviços de engenharia para construção da Unidade Básica de Saúde da Família no município de Chapadinho**, conforme condições, quantidades e exigências estabelecidas neste Edital e seus anexos.

1.2. A licitação será dividida em um item único, conforme tabela constante do Projeto Técnico, no valor total de **R\$ 697.632,12 (seiscentos e noventa e sete mil, seiscentos e trinta e dois reais e doze centavos)**.

1.3. O critério de julgamento adotado será o **menor preço global**, considerado o menor dispêndio para a Administração, nos termos do art. 34 da Lei nº 14.133/2021, e observadas as exigências contidas neste Edital e seus Anexos quanto às especificações do objeto.

2. DOS RECURSOS ORÇAMENTÁRIOS

As despesas para atender a esta licitação estão programadas em dotação orçamentária própria, prevista no orçamento da União para o exercício de 2024, na classificação abaixo:

02.14.02	FUNDO MUNICIPAL DE SAÚDE
10.301.0039.1035.0000	CONSTRUÇÃO, REFORMA E AMPLIAÇÃO DE UBS
44.90.51.00	Obras e Instalações

3. DO CREDENCIAMENTO.

3.1. O Credenciamento é o nível básico do registro cadastral no **PORTAL DE COMPRAS PÚBLICAS** que permite a participação dos interessados na modalidade LICITATÓRIA CONCORRÊNCIA, em sua FORMA ELETRÔNICA.

3.2. O cadastro deverá ser feito no Portal de Compras Públicas, no sítio www.portaldecompraspublicas.com.br;

3.3. O credenciamento junto ao provedor do sistema implica a responsabilidade do licitante ou de seu representante legal e a presunção de sua capacidade técnica para realização das transações inerentes a esta licitação.



ESTADO DO MARANHÃO
MUNICÍPIO DE CHAPADINHA
PREFEITURA MUNICIPAL DE CHAPADINHA



3.4. O licitante responsabiliza-se exclusiva e formalmente pelas transações efetuadas em seu nome, assume como firmes e verdadeiras suas propostas e seus lances, inclusive os atos praticados diretamente ou por seu representante, excluída a responsabilidade do provedor do sistema ou do órgão ou entidade promotora da licitação por eventuais danos decorrentes de uso indevido das credenciais de acesso, ainda que por terceiros.

3.5. É de responsabilidade do cadastrado conferir a exatidão dos seus dados cadastrais no **PORTAL DE COMPRAS PÚBLICAS** e mantê-los atualizados junto aos órgãos responsáveis pela informação, devendo proceder, imediatamente, à correção ou à alteração dos registros tão logo identifique incorreção ou aqueles se tornem desatualizados.

3.5.1. A não observância do disposto no subitem anterior poderá ensejar desclassificação no momento da habilitação.

4. DA PARTICIPAÇÃO NA CONCORRÊNCIA.

4.1. Poderão participar desta Concorrência interessados cujo ramo de atividade seja compatível com o objeto desta licitação, e que estejam com Credenciamento regular no **PORTAL DE COMPRAS PÚBLICAS**.

4.2. Será concedido tratamento favorecido para as microempresas e empresas de pequeno porte, para as sociedades cooperativas mencionadas no artigo 34 da Lei nº 11.488/2007, para o microempreendedor individual - MEI, nos limites previstos da Lei Complementar nº 123/2006 e no artigo 4º da Lei nº 14.133/2021.

4.3. Não poderão participar desta licitação os interessados:

4.3.1. Proibidos de participar de licitações e celebrar contratos administrativos, na forma da legislação vigente;

4.3.2. Que não atendam às condições deste Edital e seu(s) anexo(s);

4.3.3. Estrangeiros que não tenham representação legal no Brasil com poderes expressos para receber citação e responder administrativa ou judicialmente;

4.3.4. Que se enquadrem nas vedações previstas nos artigos 9º e 14 da Lei nº 14.133/2021;

4.3.5. Que estejam sob falência, concurso de credores, concordata ou em processo de dissolução ou liquidação;

4.3.6. Organizações da Sociedade Civil de Interesse Público - OSCIP, atuando nessa condição (Acórdão nº 746/2014-TCU-Plenário).

4.4. A pessoa jurídica poderá participar da licitação em consórcio, observadas as regras do art. 15 da Lei nº 14.133/2021.

4.5. Como condição para participação na concorrência, a licitante assinalará "sim" ou "não" em campo próprio do sistema eletrônico, relativo às seguintes declarações:

4.5.1. Que cumpre os requisitos estabelecidos no artigo 3º da Lei Complementar nº 123/2006, estando apta a usufruir do tratamento favorecido estabelecido em seus arts. 42 a 49 e que não celebrou contratos com a Administração Pública cujos valores extrapolem a receita bruta máxima admitida para fins de enquadramento como empresa de pequeno porte;



ESTADO DO MARANHÃO
MUNICÍPIO DE CHAPADINHA
PREFEITURA MUNICIPAL DE CHAPADINHA



4.5.1.1. Nos itens exclusivos para participação de microempresas e empresas de pequeno porte, a assinalação do campo “não” impedirá o prosseguimento no certame;

4.5.1.2. Nos itens em que a participação não for exclusiva para microempresas e empresas de pequeno porte, a assinalação do campo “não” apenas produzirá o efeito de o licitante não ter direito ao tratamento favorecido previsto na Lei Complementar nº 123/2006, mesmo que microempresa, empresa de pequeno porte.

4.5.2. Que está ciente e concorda com as condições contidas no Edital e seus anexos;

4.5.3. Que cumpre os requisitos para a habilitação definidos no Edital e que a proposta apresentada está em conformidade com as exigências editalícias;

4.5.4. Que inexistem fatos impeditivos para sua habilitação no certame, ciente da obrigatoriedade de declarar ocorrências posteriores;

4.5.5. Que não emprega menor de 18 anos em trabalho noturno, perigoso ou insalubre e não emprega menor de 16 anos, salvo menor, a partir de 14 anos, na condição de aprendiz, nos termos do artigo 7º, XXXIII, da Constituição Federal de 1998;

4.5.6. Que a proposta foi elaborada de forma independente;

4.5.7. Que não possui, em sua cadeia produtiva, empregados executando trabalho degradante ou forçado, observando o disposto nos incisos III e IV do art. 1º e no inciso III do art. 5º da Constituição Federal;

4.5.8. Que cumpre com a reserva de cargos prevista em lei para pessoa com deficiência ou para reabilitado da Previdência Social e que atenda às regras de acessibilidade previstas na legislação, conforme disposto no art. 93 da Lei nº 8.213/1991.

4.6. A declaração falsa relativa ao cumprimento de qualquer condição sujeitará o licitante às sanções previstas em lei e neste Edital.

4.7. Juntamente com a proposta de preços e os documentos de habilitação, as empresas proponentes deverão apresentar o recolhimento de quantia a título de garantia de proposta, de no máximo (1%) um por cento do valor orçado para esta contratação, conforme as modalidades previstas no art. 96 da Lei nº 14.133, como condição de classificação de sua proposta e consequente classificação

5. DA APRESENTAÇÃO DA PROPOSTA E DOS DOCUMENTOS DE HABILITAÇÃO.

5.1. Os licitantes encaminharão, exclusivamente por meio do sistema eletrônico, proposta com a descrição do objeto ofertado e o preço, até a data e o horário estabelecidos para abertura da sessão pública, quando, então, encerrar-se-á automaticamente a etapa de envio dessa documentação.

5.2. O envio da proposta, bem como dos documentos de habilitação exigidos neste Edital, ocorrerá por meio de chave de acesso e senha.

5.3. Os documentos de habilitação serão exigidos após encerrada a fase de lances, e somente do licitante melhor classificado que terá o prazo de até 02 (duas) horas para o envio, sob pena de desclassificação caso não cumpra este prazo.



ESTADO DO MARANHÃO
MUNICÍPIO DE CHAPADINHA
PREFEITURA MUNICIPAL DE CHAPADINHA

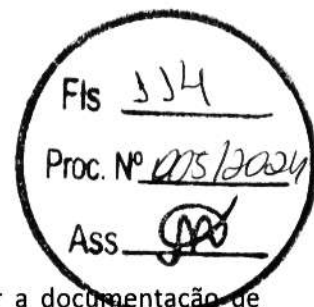

5.4. As **Microempresas (ME)** e **Empresas de Pequeno Porte (EPP)** deverão encaminhar a documentação de habilitação, ainda que haja alguma restrição de regularidade fiscal e trabalhista, nos termos do art. 43, § 1º da LC nº 123/2006.

5.5. Incumbirá ao licitante acompanhar as operações no sistema eletrônico durante a sessão pública da Concorrência, ficando responsável pelo ônus decorrente da perda de negócios, diante da inobservância de quaisquer mensagens emitidas pelo sistema ou de sua desconexão.

5.6. Até a abertura da sessão pública, os licitantes poderão retirar ou substituir a proposta e os documentos de habilitação anteriormente inseridos no sistema;

5.7. Não será estabelecida, nessa etapa do certame, ordem de classificação entre as propostas apresentadas, o que somente ocorrerá após a realização dos procedimentos de negociação e julgamento da proposta.

5.8. Os documentos que compõem a proposta e a habilitação do licitante melhor classificado somente serão disponibilizados para avaliação do Agente de Contratação e para acesso público após o encerramento do envio de lances.

6. DO PREENCHIMENTO DA PROPOSTA.

6.1. O licitante enviará sua proposta mediante o preenchimento, no sistema eletrônico, dos seguintes campos:

- Valor unitário e total para cada item ou lote de itens, em moeda corrente nacional;
- Marca de cada item ofertado (para aquisição de bens ou serviços especiais);
- Fabricante de cada item ofertado (para aquisição de bens ou serviços especiais);
- Descrição detalhada do objeto, contendo as informações similares à especificação do Termo de Referência: indicando, no que for aplicável, o modelo, prazo de validade ou de garantia, número do registro ou inscrição do bem no órgão competente, quando for o caso (para aquisição de bens ou serviços especiais);
- Os licitantes devem respeitar os preços máximos, global e unitário, estabelecidos no orçamento da Administração.
- É vedada a aceitação de preços unitários acima dos previstos no orçamento da Administração.

6.1.1. Para a contratação de obras ou serviços de engenharia, a Proposta de Preços anexada com os demais documentos exigidos no edital deverá conter:

a) Proposta endereçada ao Município de Chapadinho/MA (**conforme modelo em anexo**) em papel timbrado da empresa contendo a razão social, CNPJ, endereço completo, CEP, telefone e e-mail do Licitante, bem como o número da conta corrente, número do banco, número e nome da agência pela qual ocorrerá o crédito dos pagamentos a serem efetuados na hipótese de sagrar-se vencedor desta Licitação, conforme modelo do Anexo I, relacionando ainda os seguintes itens:

- Preço global em valor numérico e por extenso;
- Prazo de validade da Proposta, **não será inferior a 90 (noventa) dias**, contados de sua apresentação.
- Planilha Orçamentária (com BDI) e Cronograma físico financeiro;
- Planilha de Composição Unitária, (**conforme projeto básico**);
- Demonstração do BDI de Materiais e BDI de Serviços (encargos) (**conforme projeto básico**).

6.1.1. A PMC analisará o cronograma físico-financeiro da licitante classificada em primeiro lugar, adequando-o, se necessário e de comum acordo com a mesma, às reais condições e necessidades de execução;

6.1.2. TODAS AS PLANILHAS QUE COMPÕEM A PROPOSTA DE PREÇOS DEVERÃO ESTAR ASSINADAS PELO ENGENHEIRO DA EMPRESA CONTENDO: NOME COMPLETO DO ENGENHEIRO; QUALIFICAÇÃO (EX; Engenheiro Civil, Sanitarista, Eletricista) E NÚMERO DO CREA OU CAU LEGÍVEL, sob pena de desclassificação.

6.1.2.1 – Todos os documentos poderão ser assinados de forma digital;

6.2. Todas as especificações do objeto contidas na proposta vinculam a Contratada.



ESTADO DO MARANHÃO
MUNICÍPIO DE CHAPADINHA
PREFEITURA MUNICIPAL DE CHAPADINHA



5

6.3. Nos valores propostos estarão inclusos todos os custos operacionais, de depreciações, de mão de obra, encargos previdenciários, sociais, trabalhistas, tributários, comerciais e quaisquer outros que incidam direta ou indiretamente no fornecimento dos bens ou serviços.

6.4. Os preços ofertados, tanto na proposta inicial, quanto na etapa de lances, serão de exclusiva responsabilidade do licitante, não lhe assistindo o direito de pleitear qualquer alteração, sob alegação de erro, omissão ou qualquer outro pretexto.

6.5. Os licitantes devem respeitar os preços máximos estabelecidos nas normas de regência de contratações públicas quando participarem de licitações.

7. DA ABERTURA DA SESSÃO, CLASSIFICAÇÃO DAS PROPOSTAS E FORMULAÇÃO DE LANCES.

7.1. A abertura da presente licitação dar-se-á em sessão pública, por meio de sistema eletrônico, na data, horário e local indicados neste Edital.

7.2. O Agente de Contratação verificará as propostas apresentadas, desclassificando, desde logo, aquelas que não estejam em conformidade com os requisitos estabelecidos neste Edital, contenham vícios insanáveis ou não apresentem as especificações técnicas exigidas no Termo de Referência, conforme art. 59 da Lei nº 14.133/2021.

7.2.1. A desclassificação será sempre fundamentada e registrada no sistema, com acompanhamento em tempo real por todos os participantes.

7.2.2. A não desclassificação da proposta não impede o seu julgamento definitivo em sentido contrário, levado a efeito na fase de aceitação.

7.3. O sistema ordenará automaticamente as propostas classificadas, sendo que somente estas participarão da fase de lances.

7.4. O sistema disponibilizará campo próprio para troca de mensagens entre o Agente de Contratação e os licitantes.

7.5. Iniciada a etapa competitiva, os licitantes deverão encaminhar lances exclusivamente por meio do sistema eletrônico, sendo imediatamente informados do seu recebimento e do valor consignado no registro.

7.5.1. O lance deverá ser ofertado de acordo com o critério de julgamento indicado no item 1.2 do Edital.

7.6. Os licitantes poderão oferecer lances sucessivos, observando o horário fixado para abertura da sessão e as regras estabelecidas no Edital.

7.7. O licitante somente poderá oferecer lance de valor inferior ao último por ele ofertado e registrado pelo sistema.

7.8. O intervalo mínimo de diferença de valores entre os lances, que incidirá tanto em relação aos lances intermediários quanto em relação à proposta que cobrir a melhor oferta deverá ser de **R\$ 500,00 (quinhentos reais)**.

7.9. O intervalo entre os lances enviados pelo mesmo licitante não poderá ser inferior a 20 (vinte) segundos e o intervalo entre lances não poderá ser inferior a 03 (três) segundos, sob pena de serem automaticamente descartados pelo sistema os respectivos lances.



ESTADO DO MARANHÃO
MUNICÍPIO DE CHAPADINHA
PREFEITURA MUNICIPAL DE CHAPADINHA



7.10. Será adotado para o envio de lances na licitação o modo de disputa aberto, em que os licitantes apresentarão lances públicos e sucessivos, com prorrogações.

7.11. A etapa de lances da sessão pública terá duração de dez minutos e, após isso, será prorrogada automaticamente pelo sistema quando houver lance ofertado nos últimos dois minutos do período de duração da sessão pública.

7.12. A prorrogação automática da etapa de lances, de que trata o item anterior, será de dois minutos e ocorrerá sucessivamente sempre que houver lances enviados nesse período de prorrogação, inclusive no caso de lances intermediários.

7.13. Não havendo novos lances na forma estabelecida nos itens anteriores, a sessão pública encerrar-se-á automaticamente.

7.14. Definida a melhor proposta, se a diferença em relação à proposta classificada em segundo lugar for de pelo menos 5% (cinco por cento), o Agente de contratação/Comissão, auxiliado pela equipe de apoio, poderá admitir o reinício da disputa aberta, para a definição das demais colocações.

7.15. Em caso de falha no sistema, os lances em desacordo com os subitens anteriores deverão ser desconsiderados pelo Agente de Contratação.

7.16. Não serão aceitos dois ou mais lances de mesmo valor, prevalecendo aquele que for recebido e registrado primeiro.

7.17. Durante o transcurso da sessão pública os licitantes serão informados, em tempo real, do valor do menor lance registrado, vedada a identificação do licitante.

7.18. No caso de desconexão com o Agente de Contratação, no decorrer da etapa competitiva da Concorrência, o sistema eletrônico poderá permanecer acessível aos licitantes para a recepção dos lances.

7.19. Quando a desconexão do sistema eletrônico persistir por tempo superior a dez minutos, a sessão pública será suspensa e terá reinício somente após comunicação expressa do Agente de Contratação aos participantes do certame, publicada no <http://www.portaldecompraspublicas.com.br>, quando serão divulgadas data e hora para a sua reabertura. E será reiniciada somente após decorridas vinte e quatro horas da comunicação do fato pelo Agente de Contratação aos participantes, no sítio eletrônico utilizado para divulgação.

7.20. Caso o licitante não apresente lances, concorrerá com o valor inicial de sua proposta.

7.21. Em relação a itens não exclusivos para participação de microempresas e empresas de pequeno porte, uma vez encerrada a etapa de lances, será efetivada a verificação automática, junto à Receita Federal, do porte da entidade empresarial. O sistema identificará em coluna própria as microempresas e empresas de pequeno porte participantes, procedendo à comparação com os valores da primeira colocada, se esta for empresa de maior porte, assim como das demais classificadas, para o fim de aplicar-se o disposto nos arts. 44 e 45 da LC nº 123/2006.

7.22. Nessas condições, as propostas de microempresas e empresas de pequeno porte que se encontrarem na faixa de até **5% (cinco por cento) acima da melhor proposta** ou melhor lance serão consideradas empatadas com a primeira colocada.



ESTADO DO MARANHÃO
MUNICÍPIO DE CHAPADINHA
PREFEITURA MUNICIPAL DE CHAPADINHA

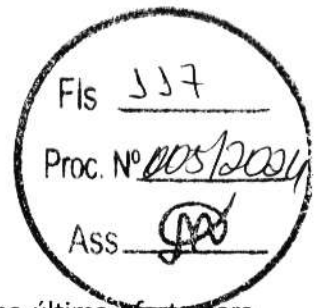

7.23. A melhor classificada nos termos do item anterior terá o direito de encaminhar uma última oferta para desempate, obrigatoriamente em valor inferior ao da primeira colocada, **no prazo de 5 (cinco) minutos** controlados pelo sistema, contados após a comunicação automática para tanto.

7.24. Caso a microempresa ou a empresa de pequeno porte melhor classificada desista ou não se manifeste no prazo estabelecido, serão convocadas as demais licitantes microempresa e empresa de pequeno porte que se encontrem naquele intervalo de 5% (cinco por cento), na ordem de classificação, para o exercício do mesmo direito, no prazo estabelecido no subitem anterior.

7.25. No caso de equivalência dos valores apresentados pelas microempresas e empresas de pequeno porte que se encontrem nos intervalos estabelecidos nos subitens anteriores, será realizado sorteio entre elas para que se identifique aquela que primeiro poderá apresentar melhor oferta.

7.26. Quando houver propostas beneficiadas com as margens de preferência em relação ao produto estrangeiro, o critério de desempate será aplicado exclusivamente entre as propostas que fizerem jus às margens de preferência, conforme regulamento.

7.27. A ordem de apresentação pelos licitantes é utilizada como um dos critérios de classificação, de maneira que só poderá haver empate entre propostas iguais (não seguidas de lances).

7.28. Em caso de empate entre duas ou mais propostas, serão utilizados os seguintes critérios de desempate, nesta ordem:

- a) disputa final, hipótese em que os licitantes empatados poderão apresentar nova proposta em ato contínuo à classificação;
- b) avaliação do desempenho contratual prévio dos licitantes;
- c) desenvolvimento pelo licitante de ações de equidade entre homens e mulheres no ambiente de trabalho, conforme regulamento do Decreto Federal 11.430/2023;
- d) desenvolvimento pelo licitante de programa de integridade, conforme orientações dos órgãos de controle;

7.29. Persistindo o empate, será assegurada preferência, sucessivamente, aos bens e serviços produzidos ou prestados por:

- a) empresas estabelecidas no território do Estado de Mato Grosso;
- b) empresas brasileiras;
- c) empresas que invistam em pesquisa e no desenvolvimento de tecnologia no País;
- d) empresas que comprovem a prática de mitigação, nos termos da Lei nº 12.187/2009.

7.30. Encerrada a etapa de envio de lances da sessão pública, o Agente de Contratação deverá encaminhar, pelo sistema eletrônico, contraproposta ao licitante que tenha apresentado o melhor preço, para que seja obtida melhor proposta, vedada a negociação em condições diferentes das previstas neste Edital.

7.30.1. A negociação será realizada por meio do sistema, podendo ser acompanhada pelos demais licitantes.

7.30.2. O Agente de Contratação solicitará ao licitante melhor classificado que, no prazo de 24 (vinte e quatro) horas, envie a proposta adequada ao último lance ofertado após a negociação realizada, acompanhada, se for o caso, dos documentos complementares, quando necessários à confirmação daqueles exigidos neste Edital e já apresentados.

7.30.2.1. O licitante vencedor deverá apresentar à Administração, por meio eletrônico, as planilhas com indicação dos quantitativos e dos custos unitários, seguindo o modelo elaborado pela Administração, bem como



ESTADO DO MARANHÃO
MUNICÍPIO DE CHAPADINHA
PREFEITURA MUNICIPAL DE CHAPADINHA



com detalhamento das Bonificações e Despesas Indiretas (BDI) e dos Encargos Sociais (ES), com os respectivos valores adequados ao valor final da proposta vencedora.

7.31. Após a negociação do preço, o Agente de Contratação iniciará a fase de aceitação e julgamento da proposta.

7.32. O valor unitário ofertado, após a fase de lances (**proposta realinhada**), não poderá ser superior em relação ao valor unitário ofertado inicialmente pelo licitante (**proposta inicial**), tão pouco ser maior que o valor unitário estimado para a licitação.

8. DA ACEITABILIDADE DA PROPOSTA VENCEDORA.

8.1. Encerrada a etapa de negociação, o Agente de Contratação examinará a proposta classificada em primeiro lugar quanto à adequação ao objeto e à compatibilidade do preço em relação ao máximo estipulado para contratação neste Edital e em seus anexos.

8.2. Será desclassificada a proposta que contiver vício insanável; que não obedecer às especificações técnicas pormenorizadas no edital ou apresentar desconformidade com exigências do ato convocatório (Lei 14.133/21, art. 59, I, II, V).

8.3. Será desclassificada a proposta ou o lance vencedor, que apresentar preço final superior ao preço máximo fixado (Acórdão nº 1455/2018 -TCU - Plenário), ou que apresentar preço inexequível (Lei 14.133/21, art. 59, III).

8.3.1. Considera-se inexequível a proposta que apresente preços global ou unitários simbólicos, irrisórios ou de valor zero, incompatíveis com os preços dos insumos e salários de mercado, acrescidos dos respectivos encargos, ainda que o ato convocatório da licitação não tenha estabelecido limites mínimos, exceto quando se referirem a materiais e instalações de propriedade do próprio licitante, para os quais ele renuncie a parcela ou à totalidade da remuneração, devendo a exequibilidade ser demonstrada quando solicitado pela Administração (Lei 14.133/21, art. 59, IV).

8.3.2. *Por se tratar de obras e serviços de engenharia, serão consideradas inexequíveis as propostas cujos valores forem inferiores a 75% (setenta e cinco por cento) do valor orçado pela Administração. (Lei 14.133/21, art. 59, § 4º)*

8.4. Qualquer interessado poderá requerer que se realize diligências para aferir a exequibilidade e a legalidade das propostas, devendo apresentar as provas ou os indícios que fundamentarem a suspeita;

8.5. Se houver indícios de inexequibilidade da proposta de preço, ou em caso da necessidade de esclarecimentos complementares, poderão ser efetuadas diligências para que a licitante comprove a exequibilidade da proposta.

8.6. Na hipótese de necessidade de suspensão da sessão pública para a realização de diligências, com vistas ao saneamento das propostas, a sessão pública somente poderá ser reiniciada mediante aviso prévio no sistema com, no mínimo, **24 (vinte e quatro) horas de antecedência**, e a ocorrência será registrada em ata;

8.7. O Agente de Contratação poderá convocar o licitante para enviar documento digital complementar, por meio de funcionalidade disponível no sistema, no prazo de **02 (duas) horas**, sob pena de não aceitação da proposta.

8.7.1. Considerando a natureza ou grau de complexidade para obtenção do documento, o prazo estabelecido poderá ser prorrogado por solicitação escrita e justificada do licitante, formulada antes de findo o prazo, e formalmente aceita pelo Agente de Contratação.

8.8. Se a proposta ou lance vencedor for desclassificado, o Agente de Contratação examinará a proposta ou lance subsequente, e, assim sucessivamente, na ordem de classificação.



ESTADO DO MARANHÃO
MUNICÍPIO DE CHAPADINHA
PREFEITURA MUNICIPAL DE CHAPADINHA

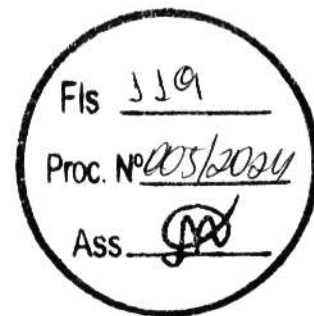

8.9. Havendo necessidade, o Agente de Contratação suspenderá a sessão, informando no “chat” a nova data e horário para a sua continuidade.

8.10. O Agente de Contratação poderá encaminhar, por meio do sistema eletrônico, contraproposta ao licitante que apresentou o lance mais vantajoso, com o fim de negociar a obtenção de melhor preço, vedada a negociação em condições diversas das previstas neste Edital.

8.10.1. Também nas hipóteses em que o Agente de Contratação não aceitar a proposta e passar à subsequente, poderá negociar com o licitante para que seja obtido preço melhor.

8.10.2. A negociação será realizada por meio do sistema, podendo ser acompanhada pelos demais licitantes.

8.11. Nos itens/lotes não exclusivos para a participação de microempresas e empresas de pequeno porte, sempre que a proposta não for aceita, e antes de o Agente de Contratação passar à subsequente, haverá nova verificação, pelo sistema, da eventual ocorrência do empate ficto, previsto nos artigos 44 e 45 da LC nº 123/ 2006, seguindo-se a disciplina antes estabelecida, se for o caso.

8.12. Encerrada a análise quanto à aceitação da proposta, o Agente de Contratação solicitará os documentos de habilitação da melhor classificada para verificação, observado o disposto neste Edital.

9. DA HABILITAÇÃO.

9.1. COMO CONDIÇÃO PRÉVIA AO EXAME DA DOCUMENTAÇÃO DE HABILITAÇÃO DO LICITANTE DETENTOR DA PROPOSTA CLASSIFICADA EM PRIMEIRO LUGAR, O AGENTE DE CONTRATAÇÃO VERIFICARÁ O EVENTUAL DESCUMPRIMENTO DAS CONDIÇÕES DE PARTICIPAÇÃO, ESPECIALMENTE QUANTO À EXISTÊNCIA DE SANÇÃO QUE IMPEÇA A PARTICIPAÇÃO NO CERTAME OU A FUTURA CONTRATAÇÃO, MEDIANTE A CONSULTA AOS DOCUMENTOS INSERIDOS NO PORTAL DE COMPRAS PÚBLICAS, E AINDA NOS SEGUINTE CADASTROS:

9.1.1. Cadastro Nacional de Empresas Inidôneas e Suspensas – CEIS e o e o Cadastro Nacional de Empresas Punidas – CNEP (www.portaldatransparencia.gov.br/);

9.1.2. Cadastro Nacional de Condenações Cíveis por Atos de Improbidade Administrativa, mantido pelo Conselho Nacional de Justiça (www.cnj.jus.br/improbidade_adm/consultar_requerido.php).

9.1.3. Lista de Inidôneos, mantida pelo Tribunal de Contas da União – TCU <https://contas.tcu.gov.br/ords/f?p=1660:3:0>

9.1.4. A consulta aos cadastros será realizada em nome da empresa licitante e também de seu sócio majoritário, por força do artigo 12 da Lei nº 8.429/1992, que prevê, dentre as sanções impostas ao responsável pela prática de ato de improbidade administrativa, a proibição de contratar com o Poder Público, inclusive por intermédio de pessoa jurídica da qual seja sócio majoritário.

9.1.4.1. Caso conste na Consulta de Situação do Fornecedor a existência de Ocorrências Impeditivas Indiretas, o gestor diligenciará para verificar se houve fraude por parte das empresas apontadas no Relatório de Ocorrências Impeditivas Indiretas.

9.1.4.2. A tentativa de burla será verificada por meio dos vínculos societários, linhas de fornecimento similares, dentre outros.



ESTADO DO MARANHÃO
MUNICÍPIO DE CHAPADINHA
PREFEITURA MUNICIPAL DE CHAPADINHA

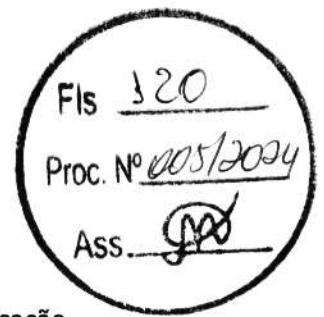

9.1.4.3. O licitante será convocado para manifestação previamente à sua desclassificação.

9.1.5. Constatada a existência de sanção, o Agente de Contratação reputará o licitante inabilitado, por falta de condição de participação.

9.1.6. No caso de inabilitação, haverá nova verificação, pelo sistema, da eventual ocorrência do empate ficto, previsto nos arts. 44 e 45 da Lei Complementar nº 123/ 2006, seguindo-se a disciplina antes estabelecida para aceitação da proposta subsequente.

9.2. Caso atendidas as condições de participação, a habilitação dos licitantes será verificada por meio do **PORTAL DE COMPRAS PÚBLICAS**, em relação à habilitação jurídica, à regularidade fiscal e trabalhista, à qualificação econômica financeira e habilitação técnica.

9.2.1. É dever do licitante atualizar previamente as comprovações constantes do **PORTAL DE COMPRAS PÚBLICAS**, para que estejam vigentes na data da abertura da sessão pública, ou encaminhar, em conjunto com a apresentação da proposta, a respectiva documentação atualizada.

9.2.2. O descumprimento do subitem acima implicará a inabilitação do licitante, exceto se a consulta aos sítios eletrônicos oficiais emissores de certidões feita pelo Agente de Contratação lograr êxito em encontrar a(s) certidão(ões) válida(s).

9.3. Em caso de participação de empresas em consórcio, será exigido o acréscimo de 10% (dez por cento) a 30% (trinta por cento) sobre o valor exigido de licitante individual para a habilitação econômico-financeira, salvo justificção no processo licitatório. Essa regra não se aplica aos consórcios formados, em sua totalidade, por microempresas e pequenas empresas, assim definidas em lei.

9.4. Havendo a necessidade de envio de documentos de habilitação complementares, necessários à confirmação daqueles exigidos neste Edital e já apresentados, o licitante será convocado a encaminhá-los, em formato digital, via sistema, no prazo de **02** horas sob pena de inabilitação.

9.5. Somente haverá a necessidade de comprovação do preenchimento de requisitos mediante apresentação dos documentos originais não-digitais quando houver dúvida em relação à integridade do documento digital.

9.5. Não serão aceitos documentos de habilitação com indicação de CNPJ/CPF diferentes, salvo aqueles legalmente permitidos.

9.6. Se o licitante for a matriz, todos os documentos deverão estar em nome da matriz, e se o licitante for a filial, todos os documentos deverão estar em nome da filial, exceto aqueles documentos que, pela própria natureza, comprovadamente, forem emitidos somente em nome da matriz.

9.6.1. Serão aceitos registros de CNPJ de licitante matriz e filial com diferenças de números de documentos pertinentes ao CND e ao CRF/FGTS, quando for comprovada a centralização do recolhimento dessas contribuições.

9.6.2. Após a entrega dos documentos para habilitação, não será permitida a substituição ou a apresentação de novos documentos, salvo em sede de diligência, para (Lei 14.133/21, art. 64, e IN 73/2022, art. 39, §4º);

9.6.3. complementação de informações acerca dos documentos já apresentados pelos licitantes e desde que necessária para apurar fatos existentes à época da abertura do certame; e

9.6.4. atualização de documentos cuja validade tenha expirado após a data de recebimento das propostas;



ESTADO DO MARANHÃO
MUNICÍPIO DE CHAPADINHA
PREFEITURA MUNICIPAL DE CHAPADINHA



9.6.5. Na análise dos documentos de habilitação, a comissão de contratação poderá sanar erros ou falhas, que não alterem a substância dos documentos e sua validade jurídica, mediante decisão fundamentada, registrada em ata e acessível a todos, atribuindo-lhes eficácia para fins de habilitação e classificação.

9.6.6. Na hipótese de o licitante não atender às exigências para habilitação, o agente de contratação examinará a proposta subsequente e assim sucessivamente, na ordem de classificação, até a apuração de uma proposta que atenda ao presente edital;

9.6.7. Quando a fase de habilitação anteceder a de julgamento e já tiver sido encerrada, não caberá exclusão de licitante por motivo relacionado à habilitação, salvo em razão de fatos supervenientes ou só conhecidos após o julgamento;

9.6.8. Havendo necessidade de analisar minuciosamente os documentos exigidos, a sessão será suspensa, sendo informada a nova data e horário para a sua continuidade;

9.6.9. Constatado o atendimento às exigências de habilitação, o fornecedor será habilitado.

9.7. Os licitantes deverão encaminhar, nos termos deste Edital, a documentação relacionada nos itens a seguir, para fins de habilitação:

9.8. HABILITAÇÃO JURÍDICA:

a - Cópia autenticada do RG e CPF dos sócios da empresa ou CNH digital;

b - Registro comercial, no caso de Empresa Individual (cópia autenticada ou arquivo digital);

c - Ato constitutivo, estatuto ou contrato social em vigor, devidamente registrado, em se tratando de sociedades comerciais, e, no caso de sociedades por ações, acompanhados de documentos de eleição de seus administradores (cópia autenticada ou arquivo digital);

d - Inscrição do ato constitutivo, no caso de sociedade civil, acompanhada de prova de diretoria em exercício ou;

e - Decreto de autorização, em se tratando de empresa e sociedade estrangeira em funcionamento no País, e ato de registro ou autorização para funcionamento expedido pelo órgão competente, quando a atividade assim o exigir, obedecendo ao art. 28 da Lei nº 8.666/93.

f - Em caso de cooperativas: 1) Inscrição do ato constitutivo, acompanhada de prova dos responsáveis legais; 2) Registro na Organização das Cooperativas Brasileiras ou na entidade estadual, se houver; 3) Ata de Fundação; 4) Estatuto Social com a ata da assembleia que o aprovou; 5) Regimento dos fundos instituídos pelos cooperados, com a ata da assembleia que os aprovou; 6) Editais de convocação das três últimas assembleias gerais extraordinárias; 7) Ata da sessão em que os cooperados autorizaram a cooperativa a contratar o objeto da licitação (art. 19, § 3º da IN SLTI/MPOG Nº 02/08) (cópia autenticada ou arquivo digital)

**** deverá apresentar o documento de **constituição da empresa e as alterações posteriores quando houver, exceto se a última alteração for consolidada, caso contrário a empresa será inabilitada.**

Nota explicativa: Quando se tratar de CONSÓRCIO, cada empresa dele integrante deve apresentar os documentos relacionados neste subitem, e ainda, o Compromisso de Constituição de Consórcio, se for o caso e o Credenciamento do Representante Legal para assinatura do contrato.

9.9. HABILITAÇÃO FISCAL, SOCIAL E TRABALHISTA:



ESTADO DO MARANHÃO
MUNICÍPIO DE CHAPADINHA
PREFEITURA MUNICIPAL DE CHAPADINHA

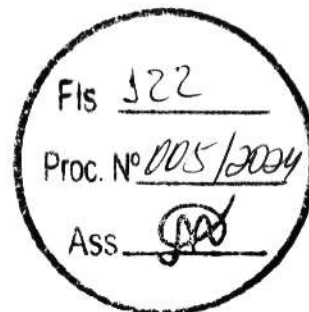

9.9.1. Prova de inscrição no Cadastro Nacional de Pessoas Jurídicas (CNPJ) ou no Cadastro de Pessoas Físicas (CPF), conforme o caso;

9.9.2. Prova de inscrição no cadastro de contribuintes estadual e/ou municipal, se houver relativo ao domicílio ou sede do licitante, pertinente ao seu ramo de atividade e compatível com o objeto contratual;

9.9.3. Prova de regularidade fiscal perante a Fazenda Nacional, mediante apresentação de certidão expedida conjuntamente pela Secretaria da Receita Federal do Brasil (RFB) e pela Procuradoria-Geral da Fazenda Nacional (PGFN), referente a todos os créditos tributários federais e à Dívida Ativa da União (DAU) por elas administrados, inclusive aqueles relativos à Seguridade Social, nos termos da Portaria Conjunta nº 1.751, de 02/10/2014, do Secretário da Receita Federal do Brasil e da Procuradora-Geral da Fazenda Nacional.

9.9.4. Prova de regularidade com o Fundo de Garantia do Tempo de Serviço (FGTS);

9.9.5. Prova de inexistência de débitos inadimplidos perante a justiça do trabalho, mediante a apresentação de certidão negativa ou positiva com efeito de negativa, nos termos do Título VII-A da Consolidação das Leis do Trabalho, aprovada pelo Decreto-Lei nº 5.452, de 1º de maio de 1943 e Certidão de Débitos Trabalhistas pessoa física e pessoa jurídica expedida com base na Portaria MTP Nº 667/2021 de 08 de Novembro de 2021;

9.9.6. Prova de regularidade junto à Fazenda Estadual, através da Certidão Negativa conjunta junto aos Tributos Estaduais, emitida pela Secretaria da Fazenda Estadual onde a empresa for sediada;

9.9.7. Prova de regularidade junto à Fazenda Municipal, através da Certidão Negativa junto aos Tributos Municipais, emitida pela Secretaria da Fazenda Municipal onde a empresa for sediada;

9.9.8. Caso o licitante detentor do menor preço seja qualificado como microempresa ou empresa de pequeno porte deverá apresentar toda a documentação exigida para efeito de comprovação de regularidade fiscal, mesmo que esta apresente alguma restrição, sob pena de inabilitação.

9.10. HABILITAÇÃO ECONÔMICO-FINANCEIRA.

9.10.1. Certidão negativa de falência ou recuperação judicial da licitante, e liquidação judicial, execução patrimonial empresa e sócio(s), execução cíveis e fiscais estaduais e federais do licitante e socio(s) dentro do prazo de validade previsto na própria certidão, expedida pelo distribuidor da sede do licitante, ou de seu domicílio, dentro do prazo de validade previsto na própria certidão, ou, na omissão desta, expedida a menos de 30 (trinta) dias contados da data da sua apresentação;

9.10.2. No caso de certidão positiva de recuperação judicial ou extrajudicial, o licitante deverá apresentar a comprovação de que o respectivo plano de recuperação foi acolhido judicialmente, na forma do art. 58, da Lei nº 11.101, de 09 de fevereiro de 2005, sob pena de inabilitação, devendo, ainda, comprovar todos os demais requisitos de habilitação.

9.10.3. Balanço Patrimonial e demonstrações contábeis apresentados na forma da lei, ou documentação equivalente, que comprove a boa situação financeira da empresa, vedada sua substituição por balancetes ou balanços provisórios **devidamente registrado na Junta Comercial, com apresentação dos termos de abertura e de encerramento dos livros (cópia autenticada)**, caso contrário estará automaticamente **INABILITADA**, todos, obrigatoriamente firmados pelo Contador, em situação regular perante o Conselho Regional de Contabilidade – CRC (acompanhado da certidão de regularidade) e pelo Dirigente/Sócio já exigíveis e apresentados na forma da Lei nº 6.604/76, acompanhado, inclusive, por Notas Explicativas, que comprovem a



ESTADO DO MARANHÃO
MUNICÍPIO DE CHAPADINHA
PREFEITURA MUNICIPAL DE CHAPADINHA

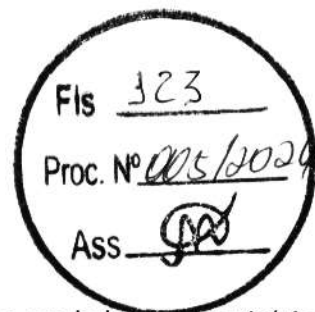

boa situação financeira da empresa, vedada a sua substituição por balancetes ou balanços provisórios, podendo ser atualizados por índices oficiais quando encerrado há mais de 3 (três) meses da data de apresentação da proposta.

9.10.4. declaração em modelo próprio com alíquotas dos impostos inerentes aos tributos devidamente assinado pelo contador responsável da empresa.

- 9.10.4.1.** Os documentos referidos no subitem acima limitar-se-ão ao último exercício social, caso a empresa tenha sido constituída há menos de 2 (dois) anos.
- 9.10.4.2.** As empresas criadas no exercício financeiro do processo de licitação deverão atender a todas as exigências de habilitação e ficam autorizadas a substituir os demonstrativos contábeis pelo balanço de abertura;
- 9.10.4.3.** É admissível o balanço intermediário, se decorrer de lei ou do contrato/estatuto social.

11. As empresas que realizam a Escrituração Contábil Digital - ECD (via SPED CONTÁBIL) consoante disposições contidas no Decreto nº. 6.022/2007, regulamentado através da IN nº. 787/2007 da RFB e disciplinado pela IN nº. 109/2008 do DNRC, apresentarão documentos extraídos do Sistema Público de Escrituração Digital – SPED ou através do site da Junta Comercial do Estado da sede da licitante, na seguinte forma:

- I. Recibo de Entrega de Livro Digital transmitido através do Sistema Público de Escrituração Digital – SPED;
- II. Termos de Abertura e Encerramento do Livro Diário Digital extraídos do Sistema Público de Escrituração Digital – SPED;
- III. Balanço Patrimonial e Demonstração do Resultado do Exercício extraídos do Sistema Público de Escrituração Digital – SPED;

12. No caso de empresa constituída no exercício social vigente, admite-se a apresentação de balanço patrimonial de abertura ao período de existência da sociedade (Lei 14.133/21, artigo 65, § 1º) e no caso de empresa constituída a menos de 02 (dois) anos, os documentos limitar-se-ão ao último exercício (Lei 14.133/21, artigo 69, § 6º), devendo ambos estarem devidamente registrados ou autenticados pela Junta Comercial da sede ou do domicílio da licitante inclusive contendo o carimbo e a assinatura do representante legal da empresa e do contador; ou, ainda, a cópia do Livro Diário, contendo o balanço de abertura, termo de abertura, inclusive contendo o carimbo e a assinatura do representante legal da empresa e do contador ou transmitir via Sistema Público de Escrituração Digital - SPED, conforme incisos I e II acima;

13. As empresas que estiverem inativas no ano anterior deverão apresentar cópia do recibo de entrega e da declaração de inatividade entregue à Receita Federal, apresentando o último balanço patrimonial que antecede à condição de inatividade.

13.1.1.1. No caso de fornecimento de bens para pronta entrega, não será exigido da licitante qualificada como microempresa ou empresa de pequeno porte, a apresentação de balanço patrimonial do último exercício financeiro. (Art. 3º do Decreto nº 8.538/2015);

13.1.1.2. No caso de empresa constituída no exercício social vigente, admite-se a apresentação de balanço patrimonial e demonstrações contábeis referentes ao período de existência da sociedade;

13.1.1.3. É admissível o balanço intermediário, se decorrer de lei ou contrato social/estatuto social.



ESTADO DO MARANHÃO
MUNICÍPIO DE CHAPADINHA
PREFEITURA MUNICIPAL DE CHAPADINHA



13.1.1.4. Caso o licitante seja cooperativa, tais documentos deverão ser acompanhados da última auditoria contábil-financeira, conforme dispõe o artigo 112 da Lei nº 5.764, de 1971, ou de uma declaração, sob as penas da lei, de que tal auditoria não foi exigida pelo órgão fiscalizador;

13.1.2. A comprovação da situação financeira da empresa será constatada mediante obtenção de índices de Liquidez Geral (LG), Solvência Geral (SG) e Liquidez Corrente (LC), superiores a 1 (hum) resultantes da aplicação das fórmulas:

$$LG = \frac{\text{Ativo Circulante} + \text{Realizável a Longo Prazo}}{\text{Passivo Circulante} + \text{Passivo Não Circulante}}$$

$$SG = \frac{\text{Ativo Total}}{\text{Passivo Circulante} + \text{Passivo Não Circulante}}$$

$$LC = \frac{\text{Ativo Circulante}}{\text{Passivo Circulante}}$$

13.1.3. As empresas que apresentarem resultado inferior ou igual a 1 (um) em qualquer dos índices de Liquidez Geral (LG), Solvência Geral (SG) e Liquidez Corrente (LC), deverão comprovar, considerados os riscos para a Administração, e, a critério da autoridade competente, o capital mínimo ou o patrimônio líquido mínimo de 10% (dez por cento) do valor estimado da contratação ou do item pertinente.

13.1.4. As licitantes deverão ainda complementar a comprovação da qualificação econômico-financeira por meio de comprovação de patrimônio líquido de 10% (dez por cento) do valor estimado da contratação, por meio da apresentação do balanço patrimonial e demonstrações contábeis do último exercício social, apresentados na forma da lei, vedada a substituição por balancetes ou balanços provisórios, podendo ser atualizados por índices oficiais quando encerrados há mais de 3 (três) meses da data da apresentação da proposta.

13.1.5. As licitantes deverão apresentar comprovação, por meio de declaração, de relação dos compromissos assumidos pelo licitante que importem em diminuição de sua capacidade econômico-financeira, excluídas parcelas já executadas de contratos firmados com a Administração Pública e/ou com a iniciativa privada, vigentes na data da sessão pública de abertura desta concorrência não é superior ao Patrimônio Líquido do licitante, podendo este ser atualizado na forma já disciplinada neste Edital.

13.1.6. A declaração de que trata o item acima deverá estar acompanhada da Demonstração do Resultado do Exercício (DRE) relativa ao último exercício social, quando houver divergência percentual superior a 10% (dez por cento), para mais ou para menos, entre a declaração aqui tratada e a receita bruta discriminada na Demonstração do Resultado do Exercício (DRE), deverão ser apresentadas, concomitantemente, as devidas justificativas.

13.2. QUALIFICAÇÃO TÉCNICA.

a - Comprovante de registro ou inscrição do proponente (empresa) e de seu responsável técnico (engenheiro civil, etc) perante o CREA/CAU, devidamente atualizado mediante a apresentação da certidão de registro de pessoa jurídica (empresa) e física (responsável técnico);



ESTADO DO MARANHÃO
MUNICÍPIO DE CHAPADINHA
PREFEITURA MUNICIPAL DE CHAPADINHA



b - Capacitação técnica e profissional: comprovação da licitante de possuir no quadro de pessoal da empresa, na data prevista para a entrega da proposta de preço, profissional de nível superior devidamente reconhecido pelo CREA ou CAU, onde a comprovação de pertencer ao quadro deverá ser feita por meio de:

- b.1 - O sócio comprova seu vínculo pelo contrato social da empresa;
- b.2 - O empregado registrado pela Carteira de Trabalho e Previdência Social (cópias autenticadas);
- b.3 - O prestador de serviços com contrato firmado com o licitante, mediante a apresentação de cópias autenticadas do contrato com firma reconhecida de ambas as partes;

c - **Qualificação Técnica Profissional:** Apresentar comprovação de que o(s) responsável(eis) técnico(s) indicado(s) tenha(m) prestado, a qualquer tempo, **serviços compatíveis, de características semelhantes e de complexidade equivalentes ou superiores com o objeto desta licitação.** A referida comprovação dar-se-á através da apresentação de **atestados fornecidos por pessoa jurídica de direito público ou privado, devidamente certificados pelo CREA** acompanhado pela respectiva CAT (**Certidão de Acervo Técnico**) do profissional:

- c.1 - Os atestados e/ou acervos técnicos deverão abranger aspectos e características semelhantes ao do objeto da licitação, ou seja, **obras de execução de construção civil**, devendo ainda estarem registrados no CREA e/ou CAU;
- c.2 - Fica definido como **parcela de maior relevância técnica e de valor significativo**, em consonância com o Art. 67, II, § 2º da Lei nº. 14.133/2021, os constantes no quadro abaixo:

ITEM	DESCRIÇÃO DOS SERVIÇOS	UND.	QUANT. MINIMA
1	ALVENARIA DE VEDAÇÃO DE BLOCOS CERÂMICOS FURADOS NA HORIZONTAL DE 9X19X19 CM (ESPESSURA 9 CM) E ARGAMASSA DE ASSENTAMENTO COM PREPARO EM BETONEIRA. AF_12/2021	M2	351,57
2	MASSA ÚNICA, PARA RECEBIMENTO DE PINTURA, EM ARGAMASSA TRAÇO 1:2:8, PREPARO MANUAL, APLICADA MANUALMENTE EM FACES INTERNAS DE PAREDES, ESPESSURA DE 20MM, COM EXECUÇÃO DE TALISCAS. AF_06/2014	M2	564,92
3	REVESTIMENTO CERÂMICO PARA PISO COM PLACAS TIPO PORCELANATO DE DIMENSÕES 60X60 CM APLICADA EM AMBIENTES DE ÁREA MAIOR QUE 10 M². AF_02/2023_PE	M2	82,60
4	TELHAMENTO COM TELHA ONDULADA DE FIBROCIMENTO E = 6 MM, COM M2 RECOBRIMENTO LATERAL DE 1/4 DE ONDA PARA TELHADO COM INCLINAÇÃO MAIOR QUE 10º, COM ATÉ 2 ÁGUAS, INCLUSO IÇAMENTO. AF_07/2019	M3	103,43
5	PINTURA LÁTEX ACRÍLICA PREMIUM, APLICAÇÃO MANUAL EM PAREDES, DUAS M2 DEMÃOS. AF_04/2023	M2	481,41
6	FORRO EM RÉGUAS DE PVC, FRISADO, PARA AMBIENTES RESIDENCIAIS, INCLUSIVE m2 ESTRUTURA DE FIXAÇÃO. AF_05/2017_P	M3	87,07

13.2.1. Declaração formal de que disporá, por ocasião da futura contratação, das instalações, aparelhamento e pessoal técnico considerados essenciais para a execução contratual.

13.2.2. Declaração do licitante de que contratará pessoas presas ou egressos acompanhados de certidão/declaração emitida pelo órgão responsável pela execução penal de que dispõe de pessoas presas aptas à execução de trabalho externo, nos termos do Decreto Federal nº 9.450, de 24 de julho de 2018.

13.2.3. Certidão simplificada e específica expedida pela Junta Comercial do domicílio da sede da licitante, emitida até 30 (trinta) dias de antecedência da data de apresentação, onde em se tratando de



ESTADO DO MARANHÃO
MUNICÍPIO DE CHAPADINHA
PREFEITURA MUNICIPAL DE CHAPADINHA

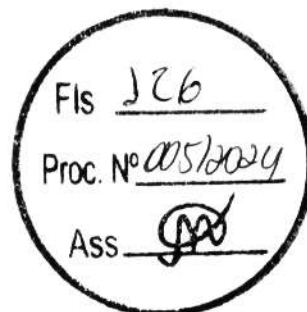

sociedades comerciais e, no caso de sociedades por ações, acompanhado de documentos de eleições de seus administradores, no qual estejam expressos seus poderes para exercer direitos e assumir obrigações em decorrência de tal investidura.

13.3. A existência de restrição relativamente à regularidade fiscal e trabalhista não impede que a licitante qualificada como microempresa ou empresa de pequeno porte seja declarada vencedora, uma vez que atenda a todas as demais exigências do edital.

13.4. OUTRAS COMPROVAÇÕES:

13.4.1. Os documentos apresentados nesta licitação deverão:

- a) Estar em nome da licitante, com um único número de CNPJ;
- b) Estar no prazo de validade estabelecido pelo órgão expedidor;

13.4.2. Quando se tratar de certidões vencíveis em que a validade não esteja expressa, serão considerados válidos os documentos expedidos nos últimos 60 (sessenta) dias.

13.4.3. A documentação de habilitação, será encaminhada em formato digital, no prazo estabelecido, após solicitação da Administração, sob pena de inabilitação.

13.4.4. Havendo necessidade de analisar minuciosamente os documentos exigidos, a sessão será suspensa, sendo informada a nova data e horário para a sua continuidade.

13.4.5. Será inabilitado o fornecedor que não comprovar sua habilitação, seja por não apresentar quaisquer dos documentos exigidos, ou apresentá-los em desacordo com o estabelecido neste instrumento.

13.4.6. Apresentar fotos da fachada e interior da empresa, acompanhada de Declaração de localização e funcionamento com (Georreferenciadas) que indique todos os dados pertinentes (endereço, cidade, estado, CEP, ponto de referência e telefone). O item é de ordem obrigatória e visa tão somente à comprovação de estrutura mínima, estoque e capacidade técnico-funcional da empresa em cumprir o objeto da presente licitação, impedindo assim empresas "fantasmas" ou qualquer outro tipo de fraude.

13.4.7. O Georreferenciamento com fotos podem ser realizados gratuitamente por aplicativos gratuitos (basta pesquisar em site de pesquisa (georreferenciar fotos). Justifica-se o pedido por oportunidade e conveniência para localizar empresas com facilidade e para localização em caso de diligência, e não ter que se amparar com empresas fantasmas.

***** todos os documentos que forem apresentados em cópias deverão ser autenticados em cartório.**

13.4.1. A declaração do vencedor acontecerá no momento imediatamente posterior à fase de habilitação.

13.5. Caso a proposta mais vantajosa seja ofertada por licitante qualificada como microempresa ou empresa de pequeno porte, e uma vez constatada a existência de alguma restrição no que tange à regularidade fiscal e trabalhista, a mesma será convocada para, no prazo de 5 (cinco) dias úteis, após a declaração do vencedor, comprovar a regularização. O prazo poderá ser prorrogado por igual período, a critério da administração pública, quando requerida pelo licitante, mediante apresentação de justificativa.

13.6. A não-regularização fiscal e trabalhista no prazo previsto no subitem anterior acarretará a inabilitação do licitante, sem prejuízo das sanções previstas neste Edital, sendo facultada a convocação dos licitantes remanescentes, na ordem de classificação. Se, na ordem de classificação, seguir-se outra microempresa, empresa de pequeno porte ou sociedade cooperativa com alguma restrição na documentação fiscal e trabalhista, será concedido o mesmo prazo para regularização.

13.7. Havendo necessidade de analisar minuciosamente os documentos exigidos, o Agente de Contratação suspenderá a sessão, informando no "chat" a nova data e horário para a continuidade da mesma.



ESTADO DO MARANHÃO
MUNICÍPIO DE CHAPADINHA
PREFEITURA MUNICIPAL DE CHAPADINHA



13.8. Será inabilitado o licitante que não comprovar sua habilitação, seja por não apresentar quaisquer dos documentos exigidos, ou apresentá-los em desacordo com o estabelecido neste Edital.

13.9. Nos itens não exclusivos a microempresas e empresas de pequeno porte, em havendo inabilitação, haverá nova verificação, pelo sistema, da eventual ocorrência do empate ficto, previsto nos artigos 44 e 45 da LC nº 123/2006, seguindo-se a disciplina antes estabelecida para aceitação da proposta subsequente.

13.10. Constatado o atendimento às exigências de habilitação fixadas no Edital, o licitante será declarado vencedor.

14. DO ENCAMINHAMENTO DA PROPOSTA VENCEDORA.

14.1. A proposta final do licitante declarado vencedor deverá ser encaminhada no prazo de **02 HORAS** a contar da solicitação do Agente de Contratação no sistema eletrônico e deverá:

14.1.1. Ser redigida em língua portuguesa, digitada, em uma via, sem emendas, rasuras, entrelinhas ou ressalvas, devendo a última folha ser assinada e as demais rubricadas pelo licitante ou seu representante legal.

14.1.2. Conter a indicação do banco, número da conta e agência do licitante vencedor, para fins de pagamento.

14.2. A proposta final deverá ser documentada nos autos e será levada em consideração no decorrer da execução do contrato e aplicação de eventual sanção à Contratada, se for o caso.

14.2.1. Todas as especificações do objeto contidas na proposta, tais como marca, modelo, tipo, fabricante e procedência, vinculam a Contratada.

14.3. Os preços deverão ser expressos em moeda corrente nacional, o valor unitário em algarismos e o valor global em algarismos e por extenso.

14.3.1. Ocorrendo divergência entre os preços unitários e o preço global, prevalecerão os primeiros; no caso de divergência entre os valores numéricos e os valores expressos por extenso, prevalecerão estes últimos.

14.4. A oferta deverá ser firme e precisa, limitada, rigorosamente, ao objeto deste Edital, sem conter alternativas de preço ou de qualquer outra condição que induza o julgamento a mais de um resultado, sob pena de desclassificação.

14.5. A proposta deverá obedecer aos termos deste Edital e seus Anexos, não sendo considerada aquela que não corresponda às especificações ali contidas ou que estabeleça vínculo à proposta de outro licitante.

14.6. As propostas que contenham a descrição do objeto, o valor e os documentos complementares estarão disponíveis na internet, após a homologação.

15. DOS RECURSOS.

15.1. Declarado o vencedor e decorrida a fase de regularização fiscal e trabalhista da licitante qualificada como microempresa ou empresa de pequeno porte, se for o caso, deverá o licitante interessado manifestar, imediatamente, a sua intenção de recorrer, em campo próprio do sistema.



ESTADO DO MARANHÃO
MUNICÍPIO DE CHAPADINHA
PREFEITURA MUNICIPAL DE CHAPADINHA



15.2. O recorrente terá, a partir de então, o prazo 3 (três) dias úteis para apresentar as razões, pelo sistema eletrônico, ficando os demais licitantes, desde logo, intimados para, querendo, apresentarem contrarrazões também pelo sistema eletrônico, em outros 3 (três) dias úteis, que começarão a contar do término do prazo do recorrente, sendo-lhes assegurada vista imediata dos elementos indispensáveis à defesa de seus interesses

15.3. Quando o recurso apresentado impugnar o julgamento das propostas ou o ato de habilitação ou inabilitação do licitante:

15.3.1. a intenção de recorrer deverá ser manifestada imediatamente, sob pena de preclusão;

15.3.2. o prazo para a manifestação da intenção de recorrer não será inferior a 20 (vinte) minutos.

15.3.3. o prazo para apresentação das razões recursais será iniciado na data de intimação ou de lavratura da ata de habilitação ou inabilitação;

15.3.4. na hipótese de adoção da inversão de fases prevista no § 1º do art. 17 da Lei nº 14.133, de 2021, o prazo para apresentação das razões recursais será iniciado na data de intimação da ata de julgamento.

15.4. O acolhimento do recurso invalida tão somente os atos insuscetíveis de aproveitamento.

15.5. Os autos do processo permanecerão com vista franqueada aos interessados, no endereço constante neste Edital.

16. DA REABERTURA DA SESSÃO PÚBLICA.

16.1. A sessão pública poderá ser reaberta:

16.1.1. Nas hipóteses de provimento de recurso que leve à anulação de atos anteriores à realização da sessão pública precedente ou em que seja anulada a própria sessão pública, situação em que serão repetidos os atos anulados e os que dele dependam.

16.1.2. Quando houver erro na aceitação do preço melhor classificado ou quando o licitante declarado vencedor não assinar o contrato, não retirar o instrumento equivalente ou não comprovar a regularização fiscal e trabalhista, nos termos do art. 43, §1º da LC nº 123/2006. Nessas hipóteses, serão adotados os procedimentos imediatamente posteriores ao encerramento da etapa de lances.

16.2. Todos os licitantes remanescentes deverão ser convocados para acompanhar a sessão reaberta.

16.2.1. A convocação se dará por meio do sistema eletrônico ("chat"), ou e-mail, ou de acordo com a fase do procedimento licitatório.

16.2.2. A convocação feita por e-mail dar-se-á de acordo com os dados contidos no **CADASTRO DO PORTAL DE COMPRAS PÚBLICAS**, sendo responsabilidade do licitante manter seus dados cadastrais atualizados.

17. DA ADJUDICAÇÃO E HOMOLOGAÇÃO.

17.1. Julgados os recursos, constatada a regularidade dos atos praticados, a Autoridade Superior adjudicará e homologará a licitação.

18. DA GARANTIA DE EXECUÇÃO.

18.1. Não haverá exigência de garantia de execução para a presente contratação.



ESTADO DO MARANHÃO
MUNICÍPIO DE CHAPADINHA
PREFEITURA MUNICIPAL DE CHAPADINHA



19. DO TERMO DE CONTRATO OU INSTRUMENTO EQUIVALENTE

19.1. Após a homologação da licitação, em sendo realizada a contratação, será firmado Termo de Contrato ou emitido instrumento equivalente.

19.2. O adjudicatário terá o prazo de 03 dias úteis, contados a partir da data de sua convocação, para assinar o Termo de Contrato ou aceitar instrumento equivalente, conforme o caso (Nota de Empenho/Carta Contrato/Autorização), sob pena de decair do direito à contratação, sem prejuízo das sanções previstas neste Edital.

15.2.1. Alternativamente à convocação para comparecer perante o órgão ou entidade para a assinatura do Termo de Contrato ou aceite do instrumento equivalente, a Administração poderá encaminhá-lo para assinatura ou aceite da Adjudicatária, mediante correspondência postal com aviso de recebimento (AR) ou meio eletrônico, para que seja assinado ou aceite no prazo de 03 dias, a contar da data de seu recebimento.

15.2.2. O prazo previsto no subitem anterior poderá ser prorrogado, por igual período, por solicitação justificada do adjudicatário e aceita pela Administração

19.3. O Aceite da Nota de Empenho ou do instrumento equivalente, emitida à empresa adjudicada, implica no reconhecimento de que:

15.3.3. Referida Nota está substituindo o contrato, aplicando-se à relação de negócios ali estabelecida as disposições da Lei nº 14.133/2021;

15.3.2. A contratada se vincula à sua proposta e às previsões contidas no edital e seus anexos;

15.3.3. A contratada reconhece que as hipóteses de rescisão são aquelas previstas no artigo 137 da Lei nº 14.133/2021 e reconhece os direitos da Administração previstos nos artigos 138 e 139 da mesma Lei.

15.4. O prazo de vigência da contratação é o estabelecido no Termo de Referência.

15.5. Previamente à contratação a Administração realizará consultas para identificar possível suspensão temporária de participação em licitação, no âmbito do órgão ou entidade, proibição de contratar com o Poder Público, bem como ocorrências impeditivas indiretas, observado o disposto no art. 29, da Instrução Normativa nº 03/2018, e nos termos do art. 6º, III, da Lei nº 10.522/2002, consulta prévia ao CADIN.

15.6. Na assinatura do contrato, será exigida a comprovação das condições de habilitação consignadas neste Edital, as quais deverão ser mantidas pelo licitante durante a vigência do contrato.

15.6.1. Na hipótese de irregularidade, o contratado deverá regularizar a sua situação perante o cadastro no prazo de até 05 (cinco) dias úteis, sob pena de aplicação das penalidades previstas no edital e anexos.

15.8. Na hipótese de o vencedor da licitação não comprovar as condições de habilitação consignadas no edital ou se recusar a assinar o contrato ou a ata de registro de preços, a Administração, sem prejuízo da aplicação das sanções das demais cominações legais cabíveis a esse licitante, poderá convocar outro licitante, respeitada a ordem de classificação, para, após a comprovação dos requisitos para habilitação, analisada a proposta e eventuais documentos complementares e, feita a negociação, assinar o contrato ou a ata de registro de preços.

20. DO REAJUSTAMENTO EM SENTIDO GERAL.



ESTADO DO MARANHÃO
MUNICÍPIO DE CHAPADINHA
PREFEITURA MUNICIPAL DE CHAPADINHA



20.1. As regras acerca do reajustamento em sentido geral do valor contratual são as estabelecidas no Termo de Referência, anexo a este Edital.

21. DO RECEBIMENTO DO OBJETO E DA FISCALIZAÇÃO.

21.1. Os critérios de recebimento e aceitação do objeto e de fiscalização estão previstos no Termo de Referência.

22. DAS OBRIGAÇÕES DA CONTRATANTE E DA CONTRATADA.

22.1. As obrigações da Contratante e da Contratada são as estabelecidas no Termo de Referência.

23. DO PAGAMENTO.

23.1. As regras acerca do pagamento são as estabelecidas no Termo de Referência, anexo a este Edital.

24. DAS SANÇÕES ADMINISTRATIVAS.

24.1. Comete infração administrativa, nos termos da Lei nº 14.133/2021, o licitante/adjudicatário que:

- 24.1.1. Der causa à inexecução parcial ou total do contrato;
- 24.1.2. Deixar de entregar os documentos exigidos no certame;
- 24.1.3. Não mantiver a proposta, salvo em decorrência de fato superveniente devidamente justificado;
- 24.1.4. Não assinar o termo de contrato ou aceitar/retirar o instrumento equivalente, quando convocado dentro do prazo de validade da proposta;
- 24.1.5. Ensejar o retardamento da execução ou entrega do objeto da licitação sem motivo justificado;
- 24.1.6. Apresentar declaração ou documentação falsa;
- 24.1.7. Fraudar a licitação ou praticar ato fraudulento na execução do contrato;
- 24.1.8. Comportar-se de modo inidôneo ou cometer fraude de qualquer natureza;
- 24.1.9. Praticar atos ilícitos com vistas a frustrar os objetivos da licitação;
- 24.1.10. Praticar ato lesivo previsto no art. 5º da Lei nº 12.846/2013.

21.2. O licitante/adjudicatário que cometer qualquer das infrações discriminadas nos subitens anteriores ficará sujeito, sem prejuízo da responsabilidade civil e criminal, às seguintes sanções:

- a) Advertência por escrito;
- b) Multa;
- c) Impedimento de licitar e contratar;
- d) Declaração de inidoneidade para licitar ou contratar.



ESTADO DO MARANHÃO
MUNICÍPIO DE CHAPADINDA
PREFEITURA MUNICIPAL DE CHAPADINDA



21.3. A penalidade de multa pode ser aplicada cumulativamente com as demais sanções.

21.4. Do ato que aplicar a penalidade caberá recurso, no prazo de 15 (quinze) dias úteis, a contar da ciência da intimação, podendo a autoridade que tiver proferido o ato reconsiderar sua decisão ou, no prazo de 05 (cinco) dias encaminhá-lo devidamente informado para a apreciação e decisão superior, no prazo de 20 (vinte) dias úteis.

21.5. Serão publicadas na Imprensa Oficial do Município, as sanções administrativas previstas no ITEM 17.2, c, d, deste edital, inclusive a reabilitação perante a Administração Pública.

21.6. DA FRAUDE E DA CORRUPÇÃO - Os licitantes e o contratado devem observar e fazer observar, por seus fornecedores e subcontratados, se admitida à subcontratação, o mais alto padrão de ética durante todo o processo de licitação, de contratação e de execução do objeto contratual.

21.6.1. PARA OS PROPÓSITOS DESTA CLÁUSULA, DEFINEM-SE AS SEGUINTE PRÁTICAS:

a) PRÁTICA CORRUPTA: Oferecer, dar, receber ou solicitar, direta ou indiretamente, qualquer vantagem com o objetivo de influenciar a ação de servidor público no processo de licitação ou na execução do contrato;

b) PRÁTICA FRAUDULENTA: A falsificação ou omissão dos fatos, com o objetivo de influenciar o processo de licitação ou de execução do contrato;

c) PRÁTICA CONCERTADA: Esquematizar ou estabelecer um acordo entre dois ou mais licitantes, com ou sem o conhecimento de representantes ou prepostos do órgão licitador, visando estabelecer preços em níveis artificiais e não-competitivos;

d) PRÁTICA COERCITIVA: Causar danos ou ameaçar causar dano, direta ou indiretamente, às pessoas ou sua propriedade, visando influenciar sua participação em um processo licitatório ou afetar a execução do contrato.

e) PRÁTICA OBSTRUTIVA: Destruir, falsificar, alterar ou ocultar provas em inspeções ou fazer declarações falsas aos representantes do organismo financeiro multilateral, com o objetivo de impedir materialmente a apuração de alegações de prática prevista acima; atos cuja intenção seja impedir materialmente o exercício do direito de o organismo financeiro multilateral promover inspeção.

25. DA IMPUGNAÇÃO AO EDITAL E DO PEDIDO DE ESCLARECIMENTO.

25.1. Até 03 (três) dias úteis antes da data designada para a abertura da sessão pública, qualquer pessoa poderá impugnar este Edital e/ou apresentar pedido de esclarecimento.

25.2. A IMPUGNAÇÃO e/ou PEDIDO DE ESCLARECIMENTO DEVERÃO ser feitos EXCLUSIVAMENTE por FORMA ELETRÔNICA no sistema www.portaldecompraspublicas.com.br.

25.3. A resposta à impugnação ou ao pedido de esclarecimento será divulgada no Portal de Compras Públicas no prazo de até 3 (três) dias úteis, limitado ao último dia útil anterior à data da abertura do certame.

25.4. Acolhida a impugnação, será definida e publicada nova data para a realização do certame.

25.5. As impugnações e pedidos de esclarecimentos não suspendem os prazos previstos no certame, salvo quando se amoldarem ao art. 55 parágrafo 1º, da Lei nº 14.133/2021.



ESTADO DO MARANHÃO
MUNICÍPIO DE CHAPADINHA
PREFEITURA MUNICIPAL DE CHAPADINHA



25.5.1. A concessão de efeito suspensivo à impugnação é medida excepcional e deverá ser motivada pelo Agente de Contratação, nos autos do processo de licitação.

25.6. As respostas aos pedidos de esclarecimentos serão divulgadas pelo sistema e vincularão os participantes e a administração.

25.7. As respostas às impugnações e aos esclarecimentos solicitados, bem como outros avisos de ordem geral, serão cadastradas no sítio www.portaldecompraspublicas.com.br, sendo de responsabilidade dos licitantes, seu acompanhamento.

25.8. A petição de impugnação apresentada por empresa deve ser firmada por sócio, pessoa designada para a administração da sociedade empresária, ou procurador, e vir acompanhada, conforme o caso, de estatuto ou contrato social e suas posteriores alterações, se houver, do ato de designação do administrador, ou de procuração pública ou particular (instrumento de mandato com poderes para impugnar o Edital).

26. DAS DISPOSIÇÕES GERAIS.

26.1. Da sessão pública da Concorrência divulgar-se-á Ata no sistema eletrônico.

26.2. Não havendo expediente ou ocorrendo qualquer fato superveniente que impeça a realização do certame na data marcada, a sessão será automaticamente transferida para o primeiro dia útil subsequente, no mesmo horário anteriormente estabelecido, desde que não haja comunicação em contrário, pelo Agente de Contratação.

26.3. Todas as referências de tempo no Edital, no aviso e durante a sessão pública observarão o horário de Brasília – DF.

26.4. No julgamento das propostas e da habilitação, o Agente de Contratação poderá sanar erros ou falhas que não alterem a substância das propostas, dos documentos e sua validade jurídica, mediante despacho fundamentado, registrado em ata e acessível a todos, atribuindo-lhes validade e eficácia para fins de habilitação e classificação.

26.5. A homologação do resultado desta licitação não implicará direito à contratação.

26.6. As normas disciplinadoras da licitação serão sempre interpretadas em favor da ampliação da disputa entre os interessados, desde que não comprometam o interesse da Administração, o princípio da isonomia, a finalidade e a segurança da contratação.

26.7. Os licitantes assumem todos os custos de preparação e apresentação de suas propostas e a Administração não será, em nenhum caso, responsável por esses custos, independentemente da condução ou do resultado do processo licitatório.

26.8. Na contagem dos prazos estabelecidos neste Edital e seus Anexos, excluir-se-á o dia do início e incluir-se-á o do vencimento. Só se iniciam e vencem os prazos em dias de expediente na Administração.

26.9. O desatendimento de exigências formais não essenciais não importará o afastamento do licitante, desde que seja possível o aproveitamento do ato, observados os princípios da isonomia e do interesse público.

26.10. O licitante é o responsável pela fidelidade e legitimidade das informações prestadas e dos documentos apresentados em qualquer fase da licitação.



ESTADO DO MARANHÃO
MUNICÍPIO DE CHAPADINHA
PREFEITURA MUNICIPAL DE CHAPADINHA



26.10.1. A falsidade de qualquer documento apresentado ou a inverdade das informações nele contidas implicará a imediata desclassificação do proponente que o tiver apresentado, ou, caso tenha sido o vencedor, a rescisão do contrato ou do documento equivalente, sem prejuízo das demais sanções cabíveis.

26.11. Em caso de divergência entre disposições deste Edital e de seus anexos ou demais peças que compõem o processo, prevalecerá as deste Edital.

26.12. A Prefeitura Municipal de Chapadinda, poderá revogar este Concorrência por razões de interesse público decorrente de fato superveniente que constitua óbice manifesto e incontornável, ou anulá-lo por ilegalidade, de ofício ou por provocação de terceiros, salvo quando for viável a convalidação do ato ou do procedimento viciado, desde que observados os princípios da ampla defesa e contraditório.

26.12.1. A anulação da Concorrência induz à do contrato.

24.12.2. A anulação da licitação por motivo de ilegalidade não gera obrigação de indenizar.

26.13. É facultado à Autoridade Superior, em qualquer fase deste Concorrência, promover diligência destinada a esclarecer ou completar a instrução do processo, vedada a inclusão posterior de informação ou de documentos que deveriam ter sido apresentados para fins de classificação e habilitação.

26.14. O Edital está disponibilizado, na íntegra, no endereço eletrônico: www.portaldecompraspublicas.com.br, e também poderão ser lidos e/ou obtidos no endereço Av. Presidente Vargas, nº 310 – Centro, Chapadinda/MA, CEP: 65.500-000, nos dias úteis, no horário das 08 às 12h, no mesmo endereço e período em que os autos do processo administrativo permanecerão com acesso e vista franqueada aos interessados.

26.15. Integram este Edital, para todos os fins e efeitos, os seguintes anexos:

ANEXO I – PROJETO TÉCNICO

ANEXO II - MODELO DE PROPOSTA DE PREÇOS;

ANEXO III – MODELO DE DECLARAÇÃO DE SUJEIÇÃO ÀS CONDIÇÕES ESTABELECIDAS NO EDITAL E DE INEXISTÊNCIA DE FATOS SUPERVENIENTES IMPEDITIVOS DA HABILITAÇÃO;

ANEXO IV – MODELO DE DECLARAÇÃO NOS TERMOS DO INCISO XXXIII, ART. 7º DA CONSTITUIÇÃO FEDERAL;

ANEXO V – MODELO DE DECLARAÇÃO DE ELABORAÇÃO INDEPENDENTE DE PROPOSTA;

ANEXO VI – MODELO DE DECLARAÇÃO DO PORTE DA EMPRESA;

ANEXO VII – MODELO DE DECLARAÇÃO DE IDONEIDADE;

ANEXO VIII – DECLARAÇÃO DE CUMPRIMENTO DOS REQUISITOS DE HABILITAÇÃO;

ANEXO IX – MINUTA DO CONTRATO;

Chapadinda(MA), 23 de Fevereiro de 2024

AGENTE DE CONTRATAÇÃO MUNICIPAL
Luciano de Souza Gomes

Prefeitura Mun. de Chapadinda
Luciano Souza Gomes
Agente de Contratação



ESTADO DO MARANHÃO
MUNICÍPIO DE CHAPADINHA
PREFEITURA MUNICIPAL DE CHAPADINHA

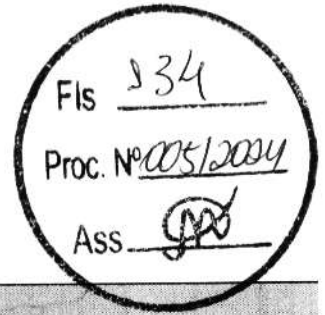

ANEXO I – PROJETO TÉCNICO

SECRETARIA DE
INFRAESTRUTURA
E URBANISMO



PREFEITURA MUNICIPAL
CHAPADINHA
Compromisso e Desenvolvimento

ESTADO DO MARANHÃO
PREFEITURA MUNICIPAL DE CHAPADINHA
SECRETARIA MUNICIPAL DE INFRAESTRUTURA E URBANISMO



**PROJETO DE CONSTRUÇÃO DA UNIDADE BÁSICA
DE SAÚDE DA FAMÍLIA NO MUNICÍPIO DE
CHAPADINHA.**

CHAPADINHA - MA

Chapadinda- MA
FEVEREIRO/2022

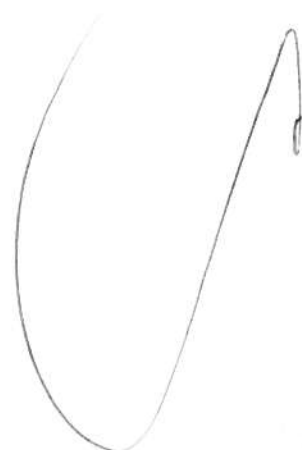

SECRETARIA DE
INFRAESTRUTURA
E URBANISMO



PREFEITURA MUNICIPAL
CHAPADINHA
Compromisso e Desenvolvimento

ESTADO DO MARANHÃO
PREFEITURA MUNICIPAL DE CHAPADINHA
SECRETARIA MUNICIPAL DE INFRAESTRUTURA E URBANISMO



SUMÁRIO

I-MEMORIAL DESCRITO E ESPECIFICAÇÕES TÉCNICAS

II-ORÇAMENTO E CRONOGRAMA FÍSICO-FINANCEIRO

III - PLANTAS E ANEXOS

SECRETARIA DE
INFRAESTRUTURA
E URBANISMO



PREFEITURA MUNICIPAL
CHAPADINHA
Compromisso e Desenvolvimento

ESTADO DO MARANHÃO
PREFEITURA MUNICIPAL DE CHAPADINHA
SECRETARIA MUNICIPAL DE INFRAESTRUTURA E URBANISMO

Fis. 137
Proc. Nº 005/2024
Ass. [Signature]

**MEMORIAL DESCRITIVO E
ESPECIFICAÇÕES TÉCNICAS**

[Handwritten mark]

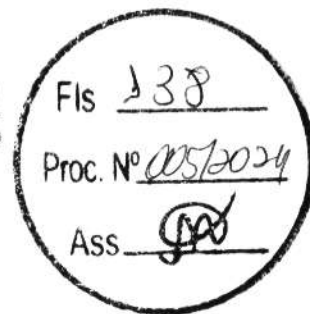

MEMORIAL DESCRITIVO DE ESPECIFICAÇÕES TÉCNICAS

OBRA:

Construção da Unidade Básica de Saúde da Família.

ENDEREÇO:

Município de Chapadinho – MA

RESPONSÁVEL TÉCNICO:

Engenheiro Civil – Lucas de Barros Monteles, CREA - MA 111983915-7



1. INTRODUÇÃO

1.1 OBJETIVO DO DOCUMENTO

O memorial descritivo, como parte integrante de um projeto, tem a finalidade de caracterizar criteriosamente todos os materiais e componentes envolvidos, bem como a sistemática construtiva utilizada, constam no presente memorial a descrição dos elementos constituintes do projeto arquitetônico, com suas respectivas sequências executivas e especificações.

2. ARQUITETURA

2.1 CONSIDERAÇÕES GERAIS

Trata-se do projeto de Construção da Unidade Básica de Saúde da Família, no município de Chapadinho, Maranhão. O referido projeto apresenta área total construída de 201,35 m².

Todos os materiais a serem utilizados na obra devem ser de qualidade e satisfazer rigorosamente todas as especificações contidas neste memorial e respectivos projetos.

2.2 SISTEMAS CONSTRUTIVOS

A arquitetura segue o sistema construtivo de paredes em alvenaria de blocos cerâmicos, emassadas e pintadas, cobertura da edificação com telha de fibrocimento e cobertura da entrada com telha metálica, instalações elétricas, esquadrias em madeira e metálicas, piso cerâmico, pintura em paredes, pintura em esquadrias de madeira e metálicas e limpeza final da obra.

Todos os serviços serão executados segundo as normas técnicas e especificações. Os projetos, a execução e a fiscalização da obra deverão possuir registro no Conselho Regional de Engenharia e Agronomia (CREA) ou Conselho de Arquitetura e Urbanismo (CAU), assim como nos demais órgãos necessários à legalização da obra.

3. ELEMENTOS CONSTRUTIVOS

3.1. SERVIÇOS PRELIMINARES

3.1.1 PLACA DA OBRA

No empreendimento deverá ser fixada em um local visível e de acordo com as normas do CREA-MA, uma placa de identificação nas dimensões 1,50x2,00m, confeccionada em material resistente às intempéries, contendo informações relativas à obra e a placa deverá ser instalada em local de fácil visibilidade e o fornecimento, serviços de instalação e manutenção durante a execução da obra serão atribuídos ao Empreiteiro. Será instalada uma placa para todo o projeto.

3.1.2 LIMPEZA E REGULARIZAÇÃO

Deverá ser realizada a limpeza e regularização do terreno destinado a construção das dependências de forma manual, com a remoção dos resíduos.



3.1.3 LOCAÇÃO DA OBRA

A locação da obra será feita preferencialmente por instrumentos, sendo o construtor responsável por sua correta execução. As cotas de implantação da obra serão fornecidas pelo projeto de arquitetura.

4.0 MOVIMENTAÇÕES DE TERRA

Para levantamento dos volumes de terra a serem escavados e/ou aterrados, devem ser utilizados os níveis referentes ao projeto arquitetônico da edificação bem como o nível atual da edificação.

A determinação dos volumes deverá ser realizada através de seções espaçadas entre si, tanto na direção vertical quanto horizontal. Os serviços de escavação de valas para infraestrutura do prédio, aterro e reaterro.

5.0 INFRAESTRUTURA

5.1 ALICERCE

Alvenaria de embasamento de pedra de mão (rachão) argamassada, com argamassa de cimento e areia, traço 1:6.

5.2 SAPATAS ISOLADAS

Utilizará serviços de lastro de concreto magro E=5cm, fabricação, montagem e desmontagem de fôrmas para sapatas em chapa de compensado resinado, com armação de aço CA-50 de 10mm e estribos de aço CA- 60 de 5mm, executado com concreto FCK=20MPa, preparo mecânico com betoneira e lançado com uso de balde, realizando adensamento e acabamento conforme descrito na planilha orçamentaria.

5.3 CINTA DE ARMAÇÃO INFERIOR

Será realizado os serviços de fabricação, montagem e desmontagem de fôrmas para vigas baldrames em chapa de madeira compensada resinada E=18mm, 7 utilizações, com armação de aço CA-50 de 10mm e estribos de aço CA- 60 de 5mm, executado com concreto FCK=20MPa, preparo mecânico com betoneira e lançado com uso de balde, conforme planilha orçamentária. Deverá ser executado o serviço de impermeabilização das vigas baldrames, aplicando tinta asfáltica com produto que atenda os padrões de qualidade exigidos, de acordo com planilha orçamentária.

6.0 ESTRUTURAS DE CONCRETO ARMADO

6.1 PILARES

As formas dos pilares deverão ser aprumadas e escoradas apropriadamente, utilizando-se madeira de qualidade, sem a presença de desvios dimensionais, fendas, arqueamento, encurvamento, perfuração por insetos ou podridão, montagem e desmontagem de

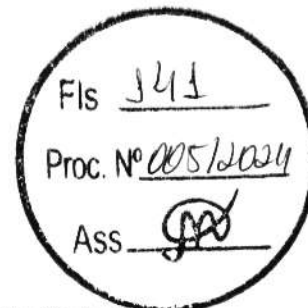

fôrmas para pilares em compensado E=14mm, 7 utilizações, com armação de aço CA-50 de 10mm e estribos de aço CA- 60 de 5mm, executado com concreto FCK=20MPA, preparo mecânico com betoneira e lançado com uso de balde, conforme descrito na planilha orçamentaria.

6.2 CINTA DE ARMAÇÃO SUPERIOR

Fabricação, montagem e desmontagem de fôrmas para vigas em chapa de madeira compensada E=18mm, 07 utilizações, com armação de aço CA-50 de 10mm e estribos de aço CA- 60 de 5mm, executado com concreto FCK=20Mpa, preparo mecânico com betoneira e lançado com uso de balde, conforme descrito na planilha orçamentaria.

6.3 LAJE DE FECHAMENTO DE COBERTURA

Será realizado os serviços de fabricação, montagem e concretagem de laje pré-moldadas (lajota e vigota) com armação de aço CA-60 DE 4,2 mm. A mesma conta com impermeabilização com vedlaje ou similar.

7.0 ALVENARIA

Tijolos cerâmicos de seis furos 9x19x19cm, de primeira qualidade, leves, sonoros, duros, com as faces planas, cor uniforme; os serviços de alvenaria de vedação de blocos cerâmicos, descritos acima com argamassa de assentamento com preparo em betoneira e execução de verga moldada in loco em concreto para janelas. Deverão ser executadas as contravergas para janelas in loco em concreto com dimensões de 10x10cm, de forma que o transpasse seja de 20cm para cada um dos lados, para garantir uma distribuição de cargas uniformes.

8.0 COBERTURA

8.1 COBERTURA DA ENTRADA

Cobertura com estrutura metálica treliçada e telhamento com telha metálica em chapa de aço galvanizado ondulada e= 0,5mm, com inclinação de 12%.

8.2 EDIFICAÇÃO

Fabricação e instalação de tesoura de madeira e trama de madeira composta por e caibros com terças para telhado de até duas águas, telhamento com telha ondulada de fibrocimento E=6mm, com inclinação de 18%.

Fixação de pingadeira de concreto, moldado in loco, e rufo em aço galvanizado.

9.0 REVESTIMENTO

Foram definidos para acabamento materiais padronizados, resistentes e de fácil aplicação. Antes da execução do revestimento, deve-se deixar transcorrer tempo suficiente para o assentamento da alvenaria (aproximadamente 7 dias) e constatar se as juntas estão completamente curadas.

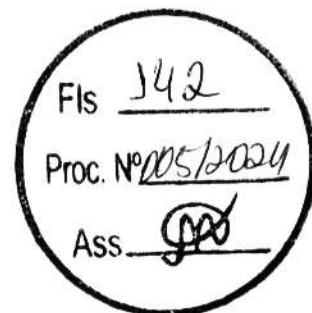

Todas as paredes construídas especificadas no projeto, devem receber chapisco e reboco com argamassa, e emboço para recebimento de cerâmica.

Deverá ser executado o assentamento de revestimento cerâmico nas paredes internas dos banheiros, lavabos e cozinha com placas tipo esmaltada extra de dimensões 31x47 cm ou similar, na parte externa da UBSF deverá ser aplicado revestimento cerâmico para parede 10x10cm, cor azul e perfil metálico, e rodapé cerâmico na altura de 7cm em locais onde não haverá revestimento cerâmico de parede, conforme detalhamento do projeto e planilha orçamentária.

10.0 PAVIMENTAÇÃO

Contrapiso em argamassa, preparo mecânico, espessura 5 cm nas áreas internas, e até 30 cm em piso de concreto externo da circulação. Na UBSF deverá ser executado assentamento de revestimento cerâmico com placas do tipo porcelanato 60x60 esmaltado, cor branco neve ou similar.

Fixação de soleira de granito cinza andorinha, L=15cm, E=2cm na porta de entrada dos cômodos dos banheiros e lavabos.

Execução de rampa de acessibilidade de concreto para acesso à na circulação interna da UBSF.

Fornecimento e plantio de grama em área permeável da fachada, conforme projeto.

11.0 ESQUADRIAS

11.1 PORTAS

Porta de abrir em madeira de lei, almofadadas, fechadura tipo cilindro, acabamento cromado, maçaneta tipo alavanca, forras e alizares de acordo com tamanho da esquadria, dimensões especificadas no projeto.

*Forras e alizares de acordo com tamanho da esquadria.

*Deverá ser fornecida, montada e instalada, com os itens, dobradiças, fechadura descritas e instaladas.

11.2 JANELAS

Janelas de correr 2 folhas em alumínio com vidro 4mm para banheiros, lavabos e circulação, e janela de correr 4 folhas em alumínio com vidro 6mm para todas as salas de atendimento e copa, cada uma de acordo com suas especificações contidas em projeto.

11.3 GRADES

Todas as grades deverão ser em barra quadrada de ferro metalon, soldadas, aparelhadas e lixadas; pintura em esmalte sintético nas cores descritas no projeto, o tamanho das grades deve cobrir por total os vãos das janelas e em porta metálica que permite acesso à lavanderia, sendo-as fixadas ou chumbadas na alvenaria.

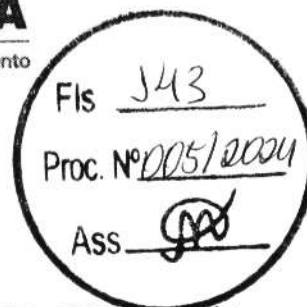

12.0 INSTALAÇÕES ELÉTRICAS

12.1 PONTOS DE TOMADA E ILUMINAÇÃO

Ponto de iluminação residência, incluindo interruptor simples, caixa elétrica, eletroduto, cabo, rasgo, quebra e chumbamento.

Ponto de tomada residência, incluindo tomada 10A/250v, caixa elétrica, eletroduto, cabo, rasgo, quebra e chumbamento.

luminárias de sobrepor tubular LED, fornecimento e instalação.

luminárias arandela tipo tartaruga com grade de sobrepor, com 1 lâmpada LED de 15w, fornecimento e instalação.

Independente do aspecto estético desejado serão observadas as seguintes recomendações:

- Os aparelhos destinados a ficarem embutidos, devem ser construídos de material incombustível e que não sejam danificados sob condições normais de serviço.

- Aparelhos destinados a funcionarem expostos ao tempo ou em locais úmidos, devem ser construídos de forma a impedir a penetração da umidade em eletroduto, lâmpada, porta lâmpada e demais componentes elétricos.

12.2 QUADRO E DISJUNTORES

O quadro de distribuição de luz e força serão de PVC de sobrepor para 36 disjuntores tipo DIN, equipadas com disjuntores monopolar tipo DIN, de 10A, 16A, 25^a, 32A, 50A e 63A, com o dispositivo de proteção contra surto de tensão DPS nas fases de 20KA 175V.

12.3 CABOS E FIOS (CONDUTORES) E ELETRODUTOS

Instalação de eletrodutos flexíveis corrugados 20mm (1/2") para cabos e cobre flexível isolado com seção de 1,5mm² para iluminação e cabo de cobre flexível isolado de 2,5mm² para tomadas. Para ar condicionados serão instalados eletrodutos do tipo flexível corrugado reforçado, PVC, DN 25 mm (3/4") e cabo de cobre flexível isolado de 4mm² e 6mm². Conforme planilha orçamentária.

Caixa de passagem elétrica, para piso em alvenaria.

12.4 SISTEMA DE ATERAMENTO

Deverá ser instalado aterramento com haste 3/4" x 2,40 m, e cabo cobre nu 25 mm² com caixa de inspeção da terra, em quadro de medição.

13.0 INSTALAÇÃO DE COMBATE A INCÊNDIO E PÂNICO

Foram definidos para o sistema de combate a incêndio, a instalação de pontos de tomada residencial alta, incluindo tomada 10A/250v, caixa elétrica, eletroduto, cabo, rasgo, quebra e chumbamento, para atender as luminárias de emergência, com 30 lâmpadas LED de 2W, sem reator.

Placas de sinalização de segurança contra incêndio, fotoluminescente, quadrada, 20 x 20 cm e placas retangulares de avisos de saída, 25 x 10 cm, deverão estar fixadas abaixo de cada luminária



indicando a saída do prédio em caso de emergência, cada cômodo deverá conter uma luminária de emergência com uma placa de sinalização.

Deverá ser fixado na parede através de um suporte o extintor de incêndio portátil com carga de PQS de 6 kg, classe BC, sinalizados com placas de identificação.

14.0 INSTALAÇÕES HIDROSANITÁRIAS

14.1 INSTALAÇÕES HIDRÁULICAS

A execução dos serviços deverá atender às prescrições contidas nas normas da ABNT, as especificações e ao projeto específico, além das recomendações e prescrições dos fabricantes para os diversos materiais.

Na execução dos serviços serão utilizados materiais que ofereçam garantia de bom funcionamento além de mão de obra capacitada.

As instalações de esgoto deverão obedecer às seguintes prescrições:

- Facilidade de inspeção;
- Declividade contínua e alinhamentos perfeitos entre caixas de inspeção;
- Declividade mínima de 2% para tubos com diâmetro nominal igual ou inferior a 75 mm e de 1% para tubos com diâmetro nominal superior a 100 mm;
- As ligações entre segmentos de tubulação deverão ocorrer nas caixas de passagens ou através de peças especiais;
- As tubulações e conexões serão em PVC para esgoto soldável, obedecendo aos diâmetros especificados em projeto.

Durante a construção e até a montagem dos aparelhos, as extremidades livres das canalizações serão vedadas com bujões rosqueados ou plugues convenientemente apertados, não sendo admitido para tal fim, o uso de buchas de madeira ou papel.

14.2 INSTALAÇÕES SANITÁRIAS

A execução dos serviços deverá atender às prescrições contidas nas normas da ABNT, as especificações e ao projeto específico, além das recomendações e prescrições dos fabricantes para os diversos materiais.

Na execução dos serviços serão utilizados materiais que ofereçam garantia de bom funcionamento além de mão de obra capacitada.

As instalações de esgoto deverão obedecer às seguintes prescrições:

- facilidade de inspeção;
- declividade contínua e alinhamentos perfeitos entre caixas de inspeção;
- declividade mínima de 2% para tubos com diâmetro nominal igual ou inferior a 75 mm e de 1% para tubos com diâmetro nominal superior a 100 mm;
- as ligações entre segmentos de tubulação deverão ocorrer nas caixas ou através de peças especiais;

As tubulações e conexões serão em PVC para esgoto soldável, obedecendo aos diâmetros especificados em projeto.

14.3 LOUÇAS, ACESSÓRIOS E METAIS

Assentamento de bancada, em granito cinza andorinha, e=3cm, engastado na alvenaria conforme projeto arquitetônico.

Deverá ser instalada cubas de embutir circular, incluso sifão, válvula para pia, engate e torneira, após a colocação, deverá ser verificado o funcionamento da instalação, a bacia sanitária deverá ser fixado com parafusos fornecidos pelos fabricantes além de rejuntamento entre a bacia e o piso para acabamento final, instalação de mictórios de louça branca, bacia sanitária para cadeirante c/ assento, instalação de barras de apoio reta em aço inox de 80 e 60 cm.

Instalação de tanque de mármore sintético, cuba de inox de embutir e torneira para cozinha.

Deverão ser instalados papeleira de parede em metal nos banheiros e na circulação do banheiro, todos os acessórios deverão ser executados de acordo com as normas dos fabricantes.

14.4 DRENO AR CONDICIONADO

Instalação de tudo de PVC DN 25mm com conexões para dreno do ar-condicionado, conforme planilha orçamentária e projeto.

14.5 ÁGUAS PLUVIAIS

Instalação de tudo de PVC DN 100mm, com conexões e ralo hemisférico em ferro fundido tipo abacaxi, com interligação através de galerias de alvenaria, conforme planilha orçamentária

15.0 FORRO

Será instalado forro de PVC frisado, com medidas de 8mmx20x6m, em todos os cômodos internos da UBSF, no projeto está especificado a sua altura, a base de sustentação poderá ser a parte inferior a estrutura da cobertura, deverá ser executado por um profissional da área.

16.0 PINTURA

16.1 PINTURA INTERNA

Nas paredes internas receberão fundo selador acrílico, aplicação e lixamento de massa látex, para aplicação manual de pintura com tinta látex acrílica duas demãos, conforme especificações contidas no projeto.

16.2 PINTURA EXTERNA

As paredes externas receberão fundo selador acrílico, aplicação e lixamento de massa acrílica com textura, para aplicação manual de pintura acrílica para fachadas sobre reboco desempenado, conforme especificações contidas no projeto.

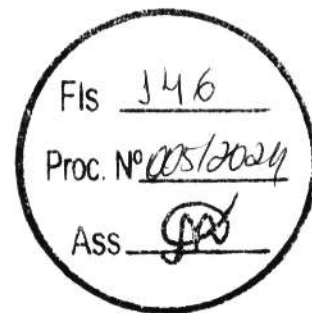

16.3 PINTURA ESQUADRIAS

As esquadrias metálicas receberão pintura com tinta esmalte sintético acetinado, aplicado com rolo ou pincel em superfícies metálicas, conforme especificações contidas no projeto.

As esquadrias em madeira receberão pintura com tinta esmalte sintético acetinado, aplicado com rolo ou pincel, conforme especificações contidas no projeto.

17 MURO E FACHADA

17.1 MOVIMENTAÇÕES DE TERRA

Para levantamento dos volumes de terra a serem escavados e/ou aterrados, devem ser utilizados os níveis referentes ao projeto arquitetônico da edificação bem como o nível atual da edificação.

A determinação dos volumes deverá ser realizada através de seções espaçadas entre si, tanto na direção vertical quanto horizontal.

17.2 ALICERCE

Alvenaria de embasamento de pedra de mão (rachão) argamassada, com argamassa de cimento e areia, traço 1:6.

17.3 BLOCOS DE FUNDAÇÃO

Utilizará serviços de lastro de concreto magro E= 5cm, fabricação, montagem e desmontagem de fôrmas para sapatas em chapa de madeira maciça, executado com concreto FCK=20MPa, preparo mecânico com betoneira e lançado com uso de balde, conforme descrito na planilha orçamentaria.

17.4 CINTA DE ARMAÇÃO INFERIOR

Será realizado os serviços de fabricação, montagem e desmontagem de fôrmas para vigas baldrames em chapa de madeira compensada plastificada E=12mm, 10 utilizações, com armação de aço CA-50 de 8mm e estribos de aço CA- 60 de 5mm, executado com concreto FCK=20MPa, preparo mecânico com betoneira e lançado com uso de balde, conforme descrito na planilha orçamentaria. Deverá ser executado o serviço de impermeabilização das vigas baldrames, com tinta asfáltica de forma que atendam os padrões de qualidade exigidos.

17.5 PILARES

As formas dos pilares deverão ser apumadas e escoradas apropriadamente, utilizando-se madeira de qualidade, sem a presença de desvios dimensionais, fendas, arqueamento, encurvamento, perfuração por insetos ou podridão, montagem e desmontagem de fôrmas para pilares em compensado E=12mm, 3 utilizações, com armação de aço CA-50 de 6.3mm e



estribos de aço CA- 60 de 4.2mm, executado com concreto FCK=20MPA, preparo mecânico com betoneira e lançado com uso de balde, conforme descrito na planilha orçamentaria.

17.6 ALVENARIA

Tijolos cerâmicos de seis furos 9x14x19cm, de primeira qualidade, leves, sonoros, duros, com as faces planas, cor uniforme; os serviços de alvenaria de vedação de blocos cerâmicos, descritos acima com argamassa de assentamento com preparo em betoneira.

17.7 GRADIL

Todas as grades deverão ser em barra de metalon 20x20mm, soldadas, aparelhadas e lixadas; pintura em esmalte sintético nas cores descritas no projeto.

17.8 PORTÃO DE ENTRADA

Deverá ser fixado portão de metalon e barra chata de ferro, c/ fechadura e dobradiça, de acordo com especificações do projeto.

18.0 PINTURAS E ACABAMENTOS

18.1 INTERNA E EXTERNA

As paredes externas receberão fundo selador acrílico, para aplicação manual de massa acrílica e aplicação manual de pintura com tinta látex acrílica em paredes externas, conforme especificações contidas no projeto.

18.2 ESQUADRIAS

As esquadrias metálicas receberão pintura com tinta esmalte sintético acetinado, aplicado com rolo ou pincel em superfícies metálicas, conforme especificações contidas no projeto.

As esquadrias em madeira receberão pintura com tinta esmalte sintético acetinado, aplicado com rolo ou pincel, conforme especificações contidas no projeto.

19.0 GUARDA TEMPORÁRIA DE RESÍDUOS SÓLIDOS

19.1 MOVIMENTAÇÕES DE TERRA

Para levantamento dos volumes de terra a serem escavados e/ou aterrados devem ser utilizados os níveis referentes ao projeto arquitetônico da edificação bem como o nível atual da edificação.

A determinação dos volumes deverá ser realizada através de seções espaçadas entre si, tanto na direção vertical quanto horizontal.

19.2 ALICERCE

Alvenaria de embasamento de pedra de mão (rachão) argamassada, com argamassa de cimento e areia, traço 1:6.



19.3 BLOCOS DE FUNDAÇÃO

Utilizará serviços de lastro de concreto magro E= 5cm, fabricação, montagem e desmontagem de fôrmas para sapatas em chapa de madeira maciça, executado com concreto FCK=20MPa, preparo mecânico com betoneira e lançado com uso de balde, conforme descrito na planilha orçamentaria.

19.4 CINTA DE ARMAÇÃO INFERIOR

Será realizado os serviços de fabricação, montagem e desmontagem de fôrmas para vigas baldrame em chapa de madeira compensada plastificada E=12mm, 10 utilizações, com armação de aço CA-50 de 10mm e estribos de aço CA- 60 de 5mm, executado com concreto FCK=20MPa, preparo mecânico com betoneira e lançado com uso de balde, conforme descrito na planilha orçamentaria.

19.5 IMPERMEABILIZAÇÃO DE VIGA BALDRAME

Deverá ser executado o serviço de impermeabilização das vigas baldrame, com tinta asfáltica de forma que atendam os padrões de qualidade exigidos.

20.0 ESTRUTURAS DE CONCRETO ARMADO

20.1 PILARES

As formas dos pilares deverão ser aprumadas e escoradas apropriadamente, utilizando-se madeira de qualidade, sem a presença de desvios dimensionais, fendas, arqueamento, encurvamento, perfuração por insetos ou podridão, montagem e desmontagem de fôrmas para pilares em compensado E=12mm, 7 utilizações, com armação de aço CA-50 de 10mm e estribos de aço CA- 60 de 5mm, executado com concreto FCK=20MPa, preparo mecânico com betoneira e lançado com uso de balde, conforme descrito na planilha orçamentaria.

20.2 CINTA DE ARMAÇÃO SUPERIOR

Será realizado os serviços de fabricação, montagem e desmontagem de fôrmas para vigas em chapa de madeira compensada plastificada E=12mm, 10 utilizações, com armação de aço CA-50 de 10mm e estribos de aço CA- 60 de 5mm, executado com concreto FCK=20MPa, preparo mecânico com betoneira e lançado com uso de balde, conforme descrito na planilha orçamentaria.

20.3 LAJE DE COBERTURA

Será realizado os serviços de fabricação, montagem e concretagem de laje pré-moldadas (lajota e vigota) com armação de aço CA-60 DE 4,2 mm. A mesma conta com impermeabilização com vedlaje ou similar.



21.0 ALVENARIA

Tijolos cerâmicos de seis furos 9x14x19cm, de primeira qualidade, leves, sonoros, duros, com as faces planas, cor uniforme; os serviços de alvenaria de vedação de blocos cerâmicos, descritos acima com argamassa de assentamento com preparo em betoneira.

22.0 REVESTIMENTO

Foram definidos para acabamento materiais padronizados, resistentes e de fácil aplicação. Antes da execução do revestimento, deve-se deixar transcorrer tempo suficiente para o assentamento da alvenaria (aproximadamente 7 dias) e constatar se as juntas estão completamente curadas.

Todas as paredes construídas especificadas no projeto, devem receber chapisco e reboco com argamassa, e emboço para recebimento de cerâmica.

Deverá ser executado o assentamento de revestimento cerâmico nas paredes internas dos banheiros, lavabos e cozinha com placas tipo esmaltada extra de dimensões 31x47 cm ou similar, conforme detalhamento do projeto e planilha orçamentária.

23.0 PINTURAS E ACABAMENTOS

23.1 PINTURA EXTERNA

As paredes externas receberão fundo selador acrílico, para aplicação manual de massa acrílica e aplicação manual de pintura com tinta látex acrílica em paredes externas, conforme especificações contidas no projeto.

23.2 PINTURA ESQUADRIAS

As esquadrias metálicas receberão pintura com tinta esmalte sintético acetinado, aplicado com rolo ou pincel em superfícies metálicas, conforme especificações contidas no projeto.

As esquadrias em madeira receberão pintura com tinta esmalte sintético acetinado, aplicado com rolo ou pincel, conforme especificações contidas no projeto.

24.0 ABRIGO PARA GÁS

Execução de abrigo para gás GLP em alvenaria de blocos cerâmicos 9x19x19, com preparação de paredes com chapisco e reboco para recebimento de pintura. Com execução de laje para cobertura e com instalação de ponto de gás com tubos galvanizados na cozinha. Conforme planilha orçamentária

25.0 ABRIGO PARA COMPRESSOR ODONTOLÓGICO

Execução de abrigo para compressor odontológico em alvenaria de blocos cerâmicos 9x19x19, com preparação de paredes com chapisco e reboco para recebimento de pintura. Com execução de laje para cobertura e com instalação de ponto de gás com tubos galvanizados na cozinha. Conforme planilha orçamentária



26.0 BASE PARA CAIXA D'ÁGUA

26.1 MOVIMENTAÇÕES DE TERRA

Para levantamento dos volumes de terra a serem escavados e/ou aterrados, devem ser utilizados os níveis referentes ao projeto arquitetônico da edificação bem como o nível atual da edificação.

A determinação dos volumes deverá ser realizada através de seções espaçadas entre si, tanto na direção vertical quanto horizontal.

26.2 ALICERCE

Alvenaria de embasamento de pedra de mão (rachão) argamassada, com argamassa de cimento e areia, traço 1:6.

26.3 BLOCOS DE FUNDAÇÃO

Utilizará serviços de lastro de concreto magro E= 5cm, fabricação, montagem e desmontagem de fôrmas para sapatas em chapa de madeira maciça, executado com concreto FCK=20MPa, preparo mecânico com betoneira e lançado com uso de balde, conforme descrito na planilha orçamentaria.

26.4 CINTA DE ARMAÇÃO INFERIOR

Será realizado os serviços de fabricação, montagem e desmontagem de fôrmas para vigas baldrame em chapa de madeira compensada plastificada E=12mm, 10 utilizações, com armação de aço CA-50 de 10mm e estribos de aço CA- 60 de 5mm, executado com concreto FCK=20MPa, preparo mecânico com betoneira e lançado com uso de balde, conforme descrito na planilha orçamentaria.

26.5 IMPERMEABILIZAÇÃO DE VIGA BALDRAME

Deverá ser executado o serviço de impermeabilização das vigas baldrames, com tinta asfáltica de forma que atendam os padrões de qualidade exigidos.

27.0 ESTRUTURAS DE CONCRETO ARMADO

27.1 PILARES

As formas dos pilares deverão ser aprumadas e escoradas apropriadamente, utilizando-se madeira de qualidade, sem a presença de desvios dimensionais, fendas, arqueamento, encurvamento, perfuração por insetos ou podridão, montagem e desmontagem de fôrmas para pilares em compensado E=12mm, 7 utilizações, com armação de aço CA-50 de 10mm e estribos de aço CA- 60 de 5mm, executado com concreto FCK=20MPA, preparo mecânico com betoneira e lançado com uso de balde, conforme descrito na planilha orçamentaria.

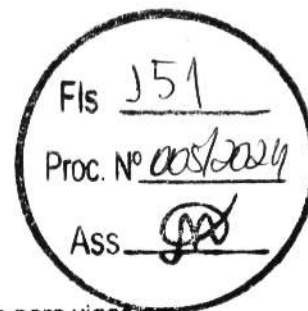

27.2 VIGAS

Será realizado os serviços de fabricação, montagem e desmontagem de fôrmas para vigas em chapa de madeira compensada plastificada E=12mm, 10 utilizações, com armação de aço CA-50 de 10mm e estribos de aço CA- 60 de 5mm, executado com concreto FCK=20MPa, preparo mecânico com betoneira e lançado com uso de balde, conforme descrito na planilha orçamentaria.

28.0 ALVENARIA

Tijolos cerâmicos de seis furos 9x14x19cm, de primeira qualidade, leves, sonoros, duros, com as faces planas, cor uniforme; os serviços de alvenaria de vedação de blocos cerâmicos, descritos acima com argamassa de assentamento com preparo em betoneira.

29.0 REVESTIMENTO

Foram definidos para acabamento materiais padronizados, resistentes e de fácil aplicação. Antes da execução do revestimento, deve-se deixar transcorrer tempo suficiente para o assentamento da alvenaria (aproximadamente 7 dias) e constatar se as juntas estão completamente curadas.

As paredes construídas especificadas no projeto, devem receber chapisco grosso, traço 1:3, conforme planilha orçamentária.

30.0 SERVIÇOS FINAIS

Deverá ser realizada a limpeza geral da obra com auxílio de pano úmido em todos os revestimentos, soleiras, peitoril, bancadas, esquadrias de vidro e metálicas. Deverá ser instalado a placa de inauguração no hall de entrada. E placa da fachada da UBSF com material e especificações contidas no projeto e planilha orçamentária.

SECRETARIA DE
INFRAESTRUTURA
E URBANISMO



PREFEITURA MUNICIPAL
CHAPADINHA
Compromisso e Desenvolvimento

ESTADO DO MARANHÃO
PREFEITURA MUNICIPAL DE CHAPADINHA
SECRETARIA MUNICIPAL DE INFRAESTRUTURA E URBANISMO



**ORÇAMENTO E CRONOGRAMA
FÍSICO - FINANCEIRO**

RESUMO DO ORÇAMENTO

 <p>PREFEITURA MUNICIPAL DE CHAPADONHA Compromisso e Desenvolvimento</p>	OBRA:	CONSTRUÇÃO DE UNIDADE BÁSICA DE SAÚDE DA FAMÍLIA C/ MURO	DATA : 08/02/2024		BDI : 28,82%		
	DESCRIÇÃO:	CONSTRUÇÃO DE UNIDADE BÁSICA DE SAÚDE DA FAMÍLIA C/ MURO	FORTE	VERSÃO	HORA	MES	
	LOCAL:	MUNICÍPIO DE CHAPADINHA-MA	INDIPONIV	2022/09 - São Luis	115,88%	-	09/2022
	CLIENTE:	PREFEITURA MUNICIPAL DE CHAPADINHA - MA.	ORSE	2023/12	112,54%	70,11%	01/2024
	UNIDADES:	201.35M²	SEINFRA	028.1 COM DESONERAÇÃO	84,44%	47,48%	10/2023
	VALOR POR UNIDADE:	R\$ 3.464,79	SINAPI	2023/12 COM DESONERAÇÃO	82,97%	46,10%	01/2024
			Composição	PRÓPRIA	0,00%	0,00%	

CÓDIGO	DESCRIÇÃO	PREÇO TOTAL	%
1	ADMINISTRAÇÃO LOCAL	26.235,90	3,76
2	SERVIÇOS PRELIMINARES	1.689,93	0,24
3	MOVIMENTAÇÕES DE TERRA	6.812,19	0,95
4	INFRAESTRUTURA	23.022,85	3,30
5	ESTRUTURAS DE CONCRETO ARMADO	18.939,24	2,71
6	ALVENARIA E VEDAÇÕES	38.792,08	5,56
7	COBERTURA	39.165,67	5,61
8	REVESTIMENTO	57.456,36	8,24
9	PAVIMENTAÇÃO	43.689,94	6,26
10	FORRO	12.022,83	1,72
11	ESQUADRIAS	45.792,04	6,56
12	INSTALAÇÕES ELÉTRICAS	40.204,10	5,76
13	INSTALAÇÕES DE COMBATE A INCÊNDIO E PÂNICO	2.075,95	0,30
14	INSTALAÇÕES HIDROSANITÁRIAS	40.171,21	5,76
15	LOUÇAS, ACESSÓRIOS E METAIS	13.898,56	1,99
16	PINTURAS E ACABAMENTOS	20.081,74	2,88
17	MURO E FACHADA	81.852,24	11,73
18	GUARDA TEMPORÁRIA DE RESÍDUOS SÓLIDOS	16.361,88	2,35
19	ABRIGO PARA GÁS	1.515,00	0,22
20	ABRIGO PARA COMPRESSOR ODONTOLÓGICO	1.236,41	0,18
21	BASE PARA CAIXA D'ÁGUA	3.304,04	0,47
22	SERVIÇOS FINAIS	7.440,12	1,07
23	Benefícios e Despesas Indiretas (BDI)	156.077,04	22,37
		VALOR BDI TOTAL:	156.077,04 100,00
		VALOR ORÇAMENTO:	541.558,08
		VALOR TOTAL:	697.635,12

Fis 153
 Proc. Nº 005/2024
 Ass [Assinatura]

Lucas de Barros Montelez
 Engenheiro civil
 CREA-MA 111983915-7

PLANILHA ORÇAMENTÁRIA



OBRA:	CONSTRUÇÃO DE UNIDADE BÁSICA DE SAÚDE DA FAMÍLIA C/ MURO	DATA: 08/02/2024	BDI: 28,82%
DESCRIÇÃO:	CONSTRUÇÃO DE UNIDADE BÁSICA DE SAÚDE DA FAMÍLIA C/ MURO	ORÇAMENTO:	
LOCAL:	MUNICÍPIO DE CHAPADINHA-MA	COMPOSIÇÃO:	
CLIENTE:	PREFEITURA MUNICIPAL DE CHAPADINHA - MA.	INSIDIPONIV	2022/09 - São Luis 115,08% 09/2022
UNIDADES:	201.35MP	ORSE	2023/12 112,54% 70,11% 01/2024
VALOR POR UNIDADE:	R\$ 3.464,79	SEINFRA	028.1 COM DESONERAÇÃO 84,44% 47,48% 10/2023
		SINAPI	2023/12 COM DESONERAÇÃO 82,97% 46,10% 01/2024
		Composição	PROPRIA 0,00% 0,00%

Fis 354

Proc. Nº 005/2024

Ass. *[assinatura]*

ITEM	CÓDIGO	DESCRIÇÃO	UNID	QUANTIDADE	PREÇO UNITÁRIO R\$	PREÇO TOTAL R\$
ADMINISTRAÇÃO LOCAL						26.235,90
1.1	COMP 001	ADMINISTRAÇÃO LOCAL	Composições Próprias	MES	5,00	5.247,18
SERVIÇOS PRELIMINARES						1.689,93
2.1	S11397	PLACA DE OBRA EM LONA COM IMPRESSÃO DIGITAL 1,50 X 2,00M, INCLUSIVE ESTRUTURA EM METALON 20 X 20CM E ESCORAMENTO. INSTALADA	ORSE	un	1,00	750,00
2.2	C3528	MUTIRÃO MISTO - LOCAÇÃO DA OBRA - EXECUÇÃO DE GABARITO	SEINFRA	M2	197,88	4,75
MOVIMENTAÇÕES DE TERRA						6.612,19
3.2	S02497	ESCAVAÇÃO MANUAL DE VALA PARA ALICERCE OU CAVA EM MATERIAL DE 1ª CATEGORIA, PROFUNDIDADE ATÉ 1,50M - 0,30 X 0,50 m	ORSE	m3	19,74	49,71
3.2	93358	ESCAVAÇÃO MANUAL DE VALA PARA SAPATAS	SINAPI	M3	14,62	80,86
3.3	C0098	REATERRO APOILOADO	SEINFRA	M3	9,40	49,08
3.4	94327	ATERRO MECANIZADO DE VALA COM ESCAVADEIRA HIDRÁULICA (CAPACIDADE DA CAÇAMBA: 0,8 M³/POTÊNCIA: 111 HP), LARGURA ATÉ 2,5 M, PROFUNDIDADE ATÉ 1,5 M, COM AREIA PARA ATERRO. AF 08/2023	SINAPI	M3	55,36	72,03
INFRAESTRUTURA						23.022,85
ALICERCE						6.579,14
4.1.1	C3529	MUTIRÃO MISTO - ALVENARIA DE PEDRA ARGAMASSADA (TRAÇO 1:8) C/AGREGADOS ADQUIRIDOS	SEINFRA	M3	19,74	333,28
SAPATAS ISOLADAS						5.187,66
4.2.1	98619	LASTRO DE CONCRETO MAGRO, APLICADO EM BLOCOS DE COROAMENTO OU SAPATAS, ESPESSURA DE 5 CM. AF 08/2017	SINAPI	M2	10,44	30,22
4.2.2	S11857	FORMA PLANA PARA ESTRUTURAS, EM COMPENSADO RESINADO DE 10MM, 07 USOS, INCLUSIVE ESCORAMENTO - REVISADA 07.2015	ORSE	m2	27,84	47,53
4.2.3	98546	ARMAÇÃO DE BLOCO, VIGA BALDRAME OU SAPATA UTILIZANDO AÇO CA-50 DE 10 MM - MONTAGEM. AF 08/2017	SINAPI	KG	113,83	13,17
4.2.4	S94964S	CONCRETO FCK = 20MPA, TRAÇO 1:2,7:3 (CIMENTO/ AREIA MÉDIA/ BRITA 1) - PREPARO MECÂNICO COM BETONEIRA 400 L. AF 07/2016	ORSE	m3	4,08	505,52
CINTA DE AMARRAÇÃO INFERIOR						11.256,05
4.3.1	S11852	FORMA PLANA PARA ESTRUTURAS, EM COMPENSADO PLASTIFICADO DE 10MM, 07 USOS, INCLUSIVE ESCORAMENTO - REVISADA 07.2015	ORSE	m2	52,69	50,36
4.3.2	98546	ARMAÇÃO DE BLOCO, VIGA BALDRAME OU SAPATA UTILIZANDO AÇO CA-50 DE 10 MM - MONTAGEM. AF 08/2017	SINAPI	KG	326,37	13,17
4.3.3	98543	ARMAÇÃO DE BLOCO, VIGA BALDRAME E SAPATA UTILIZANDO AÇO CA-60 DE 5 MM - MONTAGEM. AF 06/2017	SINAPI	KG	73,75	17,48
4.3.4	94964	CONCRETO FCK = 20MPA, TRAÇO 1:2,7:3 (EM MASSA SECA DE CIMENTO/ AREIA MÉDIA/ BRITA 1) - PREPARO MECÂNICO COM BETONEIRA 400 L. AF 05/2021	SINAPI	M3	3,16	462,74
4.3.5	S04953	IMPERMEABILIZAÇÃO DE VIGAS BALDRAMES COM 2 DEMÃOS DE TINTA ASFÁLTICA TIPO NEUTROL DA VEDACIT OU SIMILAR, EXCETO ARGAMASSA IMPERMEABILIZAÇÃO	ORSE	m2	57,90	26,82
ESTRUTURAS DE CONCRETO ARMADO						18.939,24
PILARES						9.387,84
5.1.1	S07483	FORMA PLANA PARA PILARES, EM COMPENSADO PLASTIFICADO DE 12MM, 07 USOS, INCLUSIVE ESCORAMENTO	ORSE	m2	50,40	47,48
5.1.2	92762	ARMAÇÃO DE PILAR OU VIGA DE ESTRUTURA CONVENCIONAL DE CONCRETO ARMADO UTILIZANDO AÇO CA-50 DE 10,0 MM - MONTAGEM. AF 08/2022	SINAPI	KG	312,48	11,44
5.1.3	92759	ARMAÇÃO DE PILAR OU VIGA DE ESTRUTURA CONVENCIONAL DE CONCRETO ARMADO UTILIZANDO AÇO CA-60 DE 5,0 MM - MONTAGEM. AF 08/2022	SINAPI	KG	92,12	14,12
5.1.4	94964	CONCRETO FCK = 20MPA, TRAÇO 1:2,7:3 (EM MASSA SECA DE CIMENTO/ AREIA MÉDIA/ BRITA 1) - PREPARO MECÂNICO COM BETONEIRA 400 L. AF 05/2021	SINAPI	M3	4,58	462,74

PLANILHA ORÇAMENTÁRIA



OBRA:	CONSTRUÇÃO DE UNIDADE BÁSICA DE SAÚDE DA FAMÍLIA C/ MURO	DATA: 08/02/2024	BDI: 28,82%	
DESCRIÇÃO:	CONSTRUÇÃO DE UNIDADE BÁSICA DE SAÚDE DA FAMÍLIA C/ MURO	FORTE	VERSÃO	HORA
LOCAL:	MUNICÍPIO DE CHAPADINHA-MA	INSDIPONIV	2022/09 - São Luis	115,68%
CLIENTE:	PREFEITURA MUNICIPAL DE CHAPADINHA - MA.	ORSE	2023/12	112,54%
UNIDADES:	201.35MP	SEINFRA	026.1 COM DESONERAÇÃO	70,11%
VALOR POR UNIDADE:	R\$ 3.464,79	SINAPI	2023/12 COM DESONERAÇÃO	47,48%
		Composição	PROPRIA	46,10%
				0,00%

FIS 555

Proc. Nº 015/2024

ASS.

ITEM	CÓDIGO	DESCRIÇÃO	FORTE	UNID	QUANTIDADE	PREÇO UNITÁRIO R\$	PREÇO TOTAL R\$
5.2	CINTA DE AMARRAÇÃO SUPERIOR						9.138,55
5.2.1	S11652	FORMA PLANA PARA ESTRUTURAS, EM COMPENSADO PLASTIFICADO DE 10MM, 07 USOS, INCLUSIVE ESCORAMENTO - REVISADA 07.2015	ORSE	m2	52,89	50,36	2.653,47
5.2.2	92762	ARMAÇÃO DE PILAR OU VIGA DE ESTRUTURA CONVENCIONAL DE CONCRETO ARMADO UTILIZANDO AÇO CA-50 DE 10,0 MM - MONTAGEM. AF 06/2022	SINAPI	KG	326,37	11,44	3.733,67
5.2.3	96543	ARMAÇÃO DE BLOCO, VIGA BALDRAME E SAPATA UTILIZANDO AÇO CA-60 DE 5 MM - MONTAGEM. AF 06/2017	SINAPI	KG	73,75	17,48	1.289,15
5.2.4	94964	CONCRETO FCK = 20MPA, TRAÇO 1:2:7:3 (EM MASSA SECA DE CIMENTO/ AREIA MÉDIA/ BRITA 1) - PREPARO MECÂNICO COM BETONEIRA 400 L. AF 05/2021	SINAPI	M3	3,16	462,74	1.462,26
	LAJE DE FECHAMENTO DE COBERTURA						412,85
5.3.1	040288	LAJE PREMOLDADA PARA FORRO CARGA 100kg/m2-VA0 4,0m	INSDIPONIV EL	M2	2,40	159,84	383,62
5.3.2	S13028	IMPERMEABILIZAÇÃO COM VEDLAJE DA REBOTEC OU SIMILAR, PARA LAJES, 01 DEMÃO	ORSE	m2	2,40	12,18	29,23
6	ALVENARIA E VEDAÇÕES						38.792,08
6.1	103328	ALVENARIA DE VEDAÇÃO DE BLOCOS CERÂMICOS FURADOS NA HORIZONTAL DE 9X19X19 CM (ESPESSURA 9 CM) E ARGAMASSA DE ASSENTAMENTO COM PREPARO EM BETONEIRA. AF 12/2021	SINAPI	M2	430,89	87,73	37.801,98
6.2	S93199S	CONTRAVERGA MOLDADA IN LOCO COM UTILIZAÇÃO DE BLOCOS CANALETA PARA JANELAS. AF 03/2016	ORSE	m	26,20	37,79	990,10
7	COBERTURA						39.165,67
7.1	ENTRADA						3.122,61
7.1.1	040328	ESTRUTURA METALICA AÇO TRELICADO-MONTAGEM E INSTALACAO	INSDIPONIV EL	KG	61,38	19,29	1.184,02
7.1.2	S09961	TELHAMENTO COM TELHA METÁLICA EM CHAPA DE AÇO GALVANIZADO NATURAL ONDULADA E=0,5MM	ORSE	m²	8,09	71,89	581,59
7.1.3	S05077	CALHA PLUVIAL DE BEIRAL, Ø 125MM, PVC, SEMICIRCULAR, LINHA AQUAPLUV, TIGRE OU SIMILAR, EXCLUSIVE CONDUTORES	ORSE	m	4,50	115,60	520,20
7.1.4	S09566	TUBO PVC Ø 125 MM, TIGRE OU SIMILAR	ORSE	m	3,50	98,13	343,46
7.1.5	S100327S	RUFO EXTERNO/INTERNO EM CHAPA DE AÇO GALVANIZADO NÚMERO 26, CORTE DE 33 CM, INCLUSO ICAMENTO. AF 07/2019	ORSE	m	8,50	58,04	493,34
	EDIFICAÇÃO						36.043,06
7.2.1	92553	FABRICAÇÃO E INSTALAÇÃO DE TESOURA INTEIRA EM MADEIRA NÃO APARELHADA, VÃO DE 11 M, PARA TELHA CERÂMICA OU DE CONCRETO, INCLUSO ICAMENTO. AF 07/2019	SINAPI	UN	2,00	3.049,73	6.099,46
7.2.2	CP02	TRAMA DE MADEIRA COMPOSTA POR CAIBROS E CAIBROS PARA TELHADOS DE ATÉ 2 ÁGUAS PARA TELHA ONDULADA DE FIBROCIMENTO, INCLUSO TRANSPORTE VERTICAL. AF 07/2019	Composições Próprias	M2	204,48	34,02	6.956,41
7.2.3	92543	TRAMA DE MADEIRA COMPOSTA POR TERÇAS PARA TELHADOS DE ATÉ 2 ÁGUAS PARA TELHA ONDULADA DE FIBROCIMENTO, METÁLICA, PLÁSTICA OU TERMOACÚSTICA, INCLUSO TRANSPORTE VERTICAL. AF 07/2019	SINAPI	M2	204,48	25,25	5.163,12
7.2.4	S03964	IMUNIZAÇÃO DE SUPERFÍCIES DE MADEIRA COM APLICAÇÃO DE 01 DEMÃO DE JIMO CUPIM INCOLOR OU SIMILAR	ORSE	M2	204,48	13,14	2.686,87
7.2.5	94207	TELHAMENTO COM TELHA ONDULADA DE FIBROCIMENTO E = 6 MM, COM RECOBRIMENTO LATERAL DE 1/4 DE ONDA PARA TELHADO COM INCLINAÇÃO MAIOR QUE 10°, COM ATÉ 2 ÁGUAS, INCLUSO ICAMENTO. AF 07/2019	SINAPI	M2	206,86	63,37	13.108,72
7.2.6	S100327S	RUFO EXTERNO/INTERNO EM CHAPA DE AÇO GALVANIZADO NÚMERO 26, CORTE DE 33 CM, INCLUSO ICAMENTO. AF 07/2019	ORSE	m	12,50	58,04	725,50
7.2.7	121215	CHAPIM DE CONCRETO (PINGADEIRA)	INSDIPONIV EL	M	18,50	27,45	507,83
7.2.8	040328	ESTRUTURA METALICA AÇO TRELICADO-MONTAGEM E INSTALACAO	INSDIPONIV EL	KG	30,69	19,29	592,01
7.2.9	S100327S	RUFO EXTERNO/INTERNO EM CHAPA DE AÇO GALVANIZADO NÚMERO 26, CORTE DE 33 CM, INCLUSO ICAMENTO. AF 07/2019	ORSE	m	3,50	58,04	203,14
8	REVESTIMENTO						57.466,36

PLANILHA ORÇAMENTÁRIA



OBRA:	CONSTRUÇÃO DE UNIDADE BÁSICA DE SAÚDE DA FAMÍLIA C/ MURO	DATA: 08/02/2024	BDI: 28,82%			
DESCRIÇÃO:	CONSTRUÇÃO DE UNIDADE BÁSICA DE SAÚDE DA FAMÍLIA C/ MURO	FONTES:	VERSÃO:	HORA:	MES:	REF.:
LOCAL:	MUNICÍPIO DE CHAPADINHA-MA	INSDIPONIV	2022/06 - São Luis	115,00%	-	09/2022
CLIENTE:	PREFEITURA MUNICIPAL DE CHAPADINHA - MA	ORSE	2023/12	112,54%	70,11%	01/2024
UNIDADES:	201.35M²	SEINFRA	028.1 COM DESONERAÇÃO	84,44%	47,48%	10/2023
VALOR POR UNIDADE:	R\$ 3.464,79	SINAPI	2023/12 COM DESONERAÇÃO	82,97%	46,10%	01/2024
		Composição	PRÓPRIA	0,00%	0,00%	

FIS 156

Proc. Nº 005/2024

ITEM	CÓDIGO	DESCRIÇÃO	FONTES	UNID	QUANTIDADE	PREÇO UNITÁRIO R\$	PREÇO TOTAL R\$
8.1	87905	CHAPISCO APLICADO EM ALVENARIA (COM PRESENÇA DE VÃOS) E ESTRUTURAS DE CONCRETO DE FACHADA, COM COLHER DE PEDREIRO. ARGAMASSA TRAÇO 1:3 COM PREPARO EM BETONEIRA 400L. AF_06/2014	SINAPI	M2	914,42	7,48	6.839,86
8.2	87530	MASSA ÚNICA, PARA RECEBIMENTO DE PINTURA, EM ARGAMASSA TRAÇO 1:2:8. PREPARO MANUAL, APLICADA MANUALMENTE EM FACES INTERNAS DE PAREDES, ESPESSURA DE 20MM, COM EXECUÇÃO DE TALISCAS. AF_06/2014	SINAPI	M2	762,97	40,33	30.770,58
8.3	87532	EMBOÇO, PARA RECEBIMENTO DE CERÂMICA, EM ARGAMASSA TRAÇO 1:2:8, PREPARO MANUAL, APLICADO MANUALMENTE EM FACES INTERNAS DE PAREDES, PARA AMBIENTE COM ÁREA ENTRE 5M2 E 10M2, ESPESSURA DE 20MM, COM EXECUÇÃO DE TALISCAS. AF_06/2014	SINAPI	M2	151,45	39,04	5.912,61
8.4	S10986	REVESTIMENTO CERÂMICO PARA PISO OU PAREDE, 31 X 47 CM, PEI 2, TECNOGRÊS, ACETINADO, LINHA BRANCA, REF.55020 OU SIMILAR, APLICADA C/ ARGAMASSA IND. AC-III, REJUNTE ACRÍLICO, EXCETO REGULARIZAÇÃO DE BASE/EMBOÇO - P/ PAREDES DA COPA, BANHEIROS, LAVABOS E BANCADAS	ORSE	m2	98,19	54,43	5.344,48
8.5	S07607	REVESTIMENTO CERÂMICO PARA PAREDE, 10 X 10 CM, TECNOGRÊS, LINHA BRILHANTE, REF. BR10070 OU SIMILAR, APLICADO COM ARGAMASSA INDUSTRIALIZADA AC-III, REJUNTADO, EXCLUSIVELY REGULARIZAÇÃO DE BASE OU EMBOÇO - REV 04 - P/ FACHADAS	ORSE	m2	53,26	96,03	5.114,56
8.6	C1877	PERFIL DE ALUMÍNIO TIPO (L- T- U) PARA FACHADAS	SEINFRA	M	54,00	30,27	1.634,58
8.7	87263	REVESTIMENTO CERÂMICO PARA PISO COM PLACAS TIPO PORCELANATO DE DIMENSÕES 60X60 CM APLICADA EM AMBIENTES DE ÁREA MAIOR QUE 10 M². AF_06/2014 - P/ RODAPÉS - 7CM	SINAPI	M2	10,15	181,25	1.839,69
9	PAVIMENTAÇÃO						43.689,94
9.1	S94990S	EXECUÇÃO DE RAMPA DE ACESSIBILIDADE OU PISO DE CONCRETO COM CONCRETO MOLDADO IN LOCO, FEITO EM OBRA, ACABAMENTO CONVENCIONAL, NÃO ARMADO. AF_07/2016	ORSE	m3	0,99	789,71	781,81
9.2	S94991S	EXECUÇÃO DE PASSEIO (CALÇADA) OU PISO DE CONCRETO COM CONCRETO MOLDADO IN LOCO, USINADO, ACABAMENTO CONVENCIONAL, NÃO ARMADO. AF_07/2016 - P/ CONTRAPISO INTERNO - 5cm	ORSE	m3	8,28	665,03	5.493,15
9.3	S94991S	EXECUÇÃO DE PASSEIO (CALÇADA) OU PISO DE CONCRETO COM CONCRETO MOLDADO IN LOCO, USINADO, ACABAMENTO CONVENCIONAL, NÃO ARMADO. AF_07/2016 - P/ CALÇADA INTERNA - 30 cm	ORSE	m3	9,29	665,03	6.178,13
	S94991S	EXECUÇÃO DE PASSEIO (CALÇADA) OU PISO DE CONCRETO COM CONCRETO MOLDADO IN LOCO, USINADO, ACABAMENTO CONVENCIONAL, NÃO ARMADO. AF_07/2016 - P/ CALÇADA EXTERNA - 8 cm	ORSE	m3	0,98	665,03	651,73
9.5	87263	REVESTIMENTO CERÂMICO PARA PISO COM PLACAS TIPO PORCELANATO DE DIMENSÕES 60X60 CM APLICADA EM AMBIENTES DE ÁREA MAIOR QUE 10 M². AF_02/2023 PE	SINAPI	M2	165,20	181,25	29.942,50
9.6	C2284	SOLEIRA DE GRANITO L= 15cm P/ BANHEIROS E LAVABOS	SEINFRA	M	4,50	95,24	428,58
9.7	S12135	GRAMA BATATAIS EM PLACAS, FORNECIMENTO E PLANTIO	ORSE	m2	10,32	20,74	214,04
10	FORRO						12.022,63
10.1	S96111S	FORRO EM RÉGUAS DE PVC, FRISADO, PARA AMBIENTES RESIDENCIAIS, INCLUSIVE ESTRUTURA DE FIXAÇÃO. AF_05/2017 P	ORSE	m2	174,14	69,04	12.022,63
11	ESQUADRIAS						45.792,04
11.1	PORTAS						31.691,68
11.1.1	102185	PORTA DE ABRIR COM MOLA HIDRÁULICA, EM VIDRO TEMPERADO, 2 FOLHAS DE 90X210 CM, ESPESSURA DD 10MM, INCLUSIVE ACESSÓRIOS. AF_01/2021	SINAPI	UN	1,00	3.742,52	3.742,52
11.1.2	S08729	PORTA EM MADEIRA DE LEI, ALMOFADADA, 0,60 X 2,10 M, INCLUSIVE BATENTE E FERRAGENS	ORSE	un	2,00	1.299,63	2.599,26
11.1.3	S03540	PORTA EM MADEIRA DE LEI, ALMOFADADA, 0,80 X 2,10 M, INCLUSIVE BATENTES E FERRAGENS	ORSE	un	11,00	1.513,86	16.652,46
11.1.4	S03541	PORTA EM MADEIRA DE LEI, ALMOFADADA, 0,90 X 2,10 M, INCLUSIVE BATENTES E FERRAGENS	ORSE	un	2,00	1.767,14	3.534,28
11.1.5	100874	PUXADOR PARA PCD, FIXADO NA PORTA - FORNECIMENTO E INSTALAÇÃO. AF_01/2020	SINAPI	UN	4,00	319,45	1.277,80
11.1.6	111211	PORTA CHAPA DE AÇO 1 FL.0,80x2,10m-COM FERRAGENS	INSDIPONIV EL	UN	1,00	826,84	826,84

PLANILHA ORÇAMENTÁRIA



OBRA:	CONSTRUÇÃO DE UNIDADE BÁSICA DE SAÚDE DA FAMÍLIA C/ MURO	DATA: 08/02/2024	BDI: 28,82%	
DESCRIÇÃO:	CONSTRUÇÃO DE UNIDADE BÁSICA DE SAÚDE DA FAMÍLIA C/ MURO	FCNTE:	VERSÃO:	HORA:
LOCAL:	MUNICÍPIO DE CHAPADINHA-MA	INSDIPONIV	2022/09 - São Luis	115,00%
CLIENTE:	PREFEITURA MUNICIPAL DE CHAPADINHA - MA	ORSE	2023/12	112,54%
UNIDADES:	201.35M²	SEINFRA	028.1 COM DESONERAÇÃO	70,11%
VALOR POR UNIDADE:	R\$ 3.464,79	SINAPI	2023/12 COM DESONERAÇÃO	47,48%
		Composição	PROPRIA	46,10%
				0,00%

Fis 357

Proc. Nº 005/2024

ITEM	CÓDIGO	DESCRIÇÃO	ONTE	UNID	QUANTIDADE	PREÇO UNITÁRIO R\$	PREÇO TOTAL R\$
11.1.7	111409	PORTA CHAPA DE ACO DOBRADO DE ABRIR O COZINHA PINTURA ESMALTE - EM LATERAL DE MURO	INSDIPONIV EL	M2	4,20	728,22	3.058,52
11.2	JANELAS						8.777,46
11.2.1	1003895	JANELA DE CORRER 4 FOLHAS EM ALUMINIO NATURAL	INSDIPONIV EL	M2	8,00	749,90	5.999,20
11.2.2	112636	JANELA DE CORRER 2 FOLHAS EM ALUMINIO NATURAL COM VIDRO 4MM - PARA BANHEIROS, LAVABOS E CIRCULAÇÃO	INSDIPONIV EL	M2	3,00	349,40	1.048,20
11.2.3	130119	PEITORIL GRANITO CINZA ANDORINHA 25 x 3cm	INSDIPONIV EL	M	23,00	75,22	1.730,06
11.3	GRADE DE PROTEÇÃO						5.322,90
11.3.1	C1426	GRADE DE FERRO DE PROTEÇÃO P/ JANELAS	SEINFRA	M2	17,36	239,77	4.162,41
11.3.2	C1426	GRADE DE FERRO DE PROTEÇÃO P/ PORTA METÁLICA - P/ PORTA DA LAVANDERIA E PORTA DO MURO LATERAL	SEINFRA	M2	4,84	239,77	1.160,49
12	INSTALAÇÕES ELÉTRICAS						40.204,10
12.1	PONTOS DE TOMADA E ILUMINAÇÃO						21.590,29
12.1.1	104473	COMPOSIÇÃO PARAMÉTRICA DE PONTO ELÉTRICO DE ILUMINAÇÃO, COM INTERRUPTOR SIMPLES, EM EDIFÍCIO RESIDENCIAL COM ELETRODUTO EMBUTIDO EM RASGOS NAS PAREDES, INCLUSO TOMADA, ELETRODUTO, CABO, RASGO E CHUMBAMENTO (SEM LUMINÁRIA E LÂMPADA). AF 11/2022	SINAPI	UN	53,00	161,90	8.580,70
12.1.2	104475	PONTO DE TOMADA RESIDENCIAL INCLUINDO TOMADA 10A/250V, CAIXA ELÉTRICA, ELETRODUTO, CABO, RASGO, QUEBRA E CHUMBAMENTO AF_01/2016 - P/ TOMADAS BAIXA	SINAPI	UN	33,00	137,20	4.527,60
12.1.3	104475	PONTO DE TOMADA RESIDENCIAL INCLUINDO TOMADA 10A/250V, CAIXA ELÉTRICA, ELETRODUTO, CABO, RASGO, QUEBRA E CHUMBAMENTO. AF_01/2016 - P/ TOMADAS MÉDIA	SINAPI	UN	11,00	137,20	1.509,20
12.1.4	104475	PONTO DE TOMADA RESIDENCIAL ALTA, INCLUINDO TOMADA 20A/250V, CAIXA ELÉTRICA, ELETRODUTO, CABO, RASGO, QUEBRA E CHUMBAMENTO. AF_01/2016 - P/ AR-CONDICIONADOS	SINAPI	UN	9,00	137,20	1.234,80
12.1.5	023319	INSTALACAO DE PONTO TOMADA 10A 250V EMBUTIDA EM PISO - P/ CONSULTÓRIO ODONTOLÓGICO	INSDIPONIV EL	UN	1,00	127,64	127,64
12.1.6	S13176	LUMINÁRIA SOBREPÓR QUADRADA LED 24W*, 8500K G-LIGHT OU SIMILAR	ORSE	un	39,00	101,13	3.944,07
12.1.7	97607	LUMINÁRIA ARANDELA TIPO TARTARUGA, DE SOBREPÓR, COM 1 LÂMPADA LED DE 6 W, SEM REATOR - FORNECIMENTO E INSTALAÇÃO. AF_02/2020	SINAPI	UN	14,00	119,02	1.666,28
12.2	CABOS E FIOS (CONDUTORES)						9.384,60
12.2.1	S03801	CABO DE COBRE FLEXÍVEL ISOLADO, SEÇÃO 16MM², 450/750V / 70°C	ORSE	m	60,00	19,23	1.153,80
12.2.2	91924	CABO DE COBRE FLEXÍVEL ISOLADO, 1,5 MM², ANTI-CHAMA 450/750 V, PARA CIRCUITOS TERMINAIS - FORNECIMENTO E INSTALAÇÃO. AF_12/2015 - P/ ILUMINAÇÃO INTERNA	SINAPI	M	725,00	2,75	1.993,75
12.2.3	91924	CABO DE COBRE FLEXÍVEL ISOLADO, 1,5 MM², ANTI-CHAMA 450/750 V, PARA CIRCUITOS TERMINAIS - FORNECIMENTO E INSTALAÇÃO. AF_12/2015 - P/ ILUMINAÇÃO EXTERNA	SINAPI	M	300,00	2,75	825,00
12.2.4	91926	CABO DE COBRE FLEXÍVEL ISOLADO, 2,5 MM², ANTI-CHAMA 450/750 V, PARA CIRCUITOS TERMINAIS - FORNECIMENTO E INSTALAÇÃO. AF_12/2015 - P/ TOMADAS DE USO GERAL	SINAPI	M	590,00	3,96	2.336,40
12.2.5	91928	CABO DE COBRE FLEXÍVEL ISOLADO, 4 MM², ANTI-CHAMA 450/750 V, PARA CIRCUITOS TERMINAIS - FORNECIMENTO E INSTALAÇÃO. AF_12/2015 - P/ TOMADAS DA COPA E CONSULTÓRIO ODONTOLÓGICO	SINAPI	M	160,00	6,11	977,60
12.2.6	91928	CABO DE COBRE FLEXÍVEL ISOLADO, 4 MM², ANTI-CHAMA 450/750 V, PARA CIRCUITOS TERMINAIS - FORNECIMENTO E INSTALAÇÃO. AF_12/2015 - P/ TOMADAS DE AR-CONDICIONADO	SINAPI	M	260,00	6,11	1.588,60
12.2.7	91930	CABO DE COBRE FLEXÍVEL ISOLADO, 6 MM², ANTI-CHAMA 450/750 V, PARA CIRCUITOS TERMINAIS - FORNECIMENTO E INSTALAÇÃO. AF_12/2015 - P/ AR-CONDICIONADOS DO HALL DE ATENDIMENTO	SINAPI	M	60,00	8,53	426,50
12.2.8	S11413	CABO DE COBRE PP CORDPLAST 3 X 1,5 MM2, 450/750V - FORNECIMENTO E INSTALAÇÃO - P/ CADEIRA ODONTOLÓGICA	ORSE	M	5,00	8,88	44,40
12.2.9	S00417	FIO FLEXÍVEL 2 X 1,5MM2 (PARALELO OU TORCIDO) - P/ COMANDO DE BOMBA DA CADEIRA ODONTOLÓGICA	ORSE	m	5,00	7,71	38,55

Lucas de Barros Monteles
Engenheiro civil
CREA-MA 111983015-7

PLANILHA ORÇAMENTÁRIA



OBRA:	CONSTRUÇÃO DE UNIDADE BÁSICA DE SAÚDE DA FAMÍLIA C/ MURO
DESCRIÇÃO:	CONSTRUÇÃO DE UNIDADE BÁSICA DE SAÚDE DA FAMÍLIA C/ MURO
LOCAL:	MUNICÍPIO DE CHAPADINHA-MA
CLIENTE:	PREFEITURA MUNICIPAL DE CHAPADINHA - MA.
UNIDADES:	201.35MP
VALOR POR UNIDADE:	R\$ 3.484,79

DATA : 08/02/2024		BDI : 28,82%		
FONTES	VERSÃO	HORA	MES	REF
INSOIPONIV	2022/09 - São Luis	115,66%	-	09/2022
ORSE	2023/12	112,54%	70,11%	01/2024
SEINFRA	028.1 COM DESONERAÇÃO	84,44%	47,48%	10/2023
SINAPI	2023/12 COM DESONERAÇÃO	82,97%	46,10%	01/2024
Composição	PRÓPRIA	0,00%	0,00%	

Fls 158
 Proc. Nº 005/2024
 ASS *[assinatura]*

ITEM	CÓDIGO	DESCRIÇÃO	FONTES	UNID	QUANTIDADE	PREÇO UNITÁRIO R\$	PREÇO TOTAL R\$
12.3	ELETRODUTOS, ACESSÓRIOS E OUTROS						7.286,79
12.3.1	91853	ELETRODUTO FLEXÍVEL CORRUGADO REFORÇADO, PVC, DN 20 MM (1/2"), PARA CIRCUITOS TERMINAIS, INSTALADO EM PAREDE - FORNECIMENTO E INSTALAÇÃO. AF. 03/2023	SINAPI	M	555,00	9,02	5.006,10
12.3.2	91855	ELETRODUTO FLEXÍVEL CORRUGADO REFORÇADO, PVC, DN 25 MM (3/4"), PARA CIRCUITOS TERMINAIS, INSTALADO EM PAREDE - FORNECIMENTO E INSTALAÇÃO. AF. 03/2023	SINAPI	M	140,00	10,56	1.478,40
12.3.3	S91836S	ELETRODUTO FLEXÍVEL CORRUGADO, PVC, DN 32 MM (1"), PARA CIRCUITOS TERMINAIS, INSTALADO EM FORRO - FORNECIMENTO E INSTALAÇÃO. AF. 12/2015	ORSE	m	20,00	17,60	352,00
12.3.4	S00355	ELETRODUTO DE PVC RÍGIDO ROSCÁVEL, DIÂM = 40MM (1 1/4")	ORSE	m	10,00	19,38	193,80
12.3.5	97887	CAIXA ENTERRADA ELÉTRICA RETANGULAR, EM ALVENARIA COM TIJOLOS CERÂMICOS MACIÇOS, FUNDO COM BRITA, DIMENSÕES INTERNAS: 0,4X0,4X0,4 M. AF. 12/2020	SINAPI	UN	1,00	256,49	256,49
12.4	QUADROS E DISJUNTORES						1.292,60
12.4.1	00039803	QUADRO DE DISTRIBUIÇÃO, SEM BARRAMENTO, EM PVC, DE SOBREPOR, PARA 27 DISJUNTORES NEMA OU 36 DISJUNTORES DIN	SINAPI	UN	1,00	337,10	337,10
12.4.2	S13150	DISPOSITIVO DE PROTEÇÃO CONTRA SURTO DE TENSÃO DPS 20KA - 175V	ORSE	un	4,00	69,29	277,16
12.4.3	93653	DISJUNTOR MONOPOLAR TIPO DIN, CORRENTE NOMINAL DE 10A - FORNECIMENTO E INSTALAÇÃO. AF. 10/2020	SINAPI	UN	12,00	10,48	125,76
12.4.4	93654	DISJUNTOR MONOPOLAR TIPO DIN, CORRENTE NOMINAL DE 16A - FORNECIMENTO E INSTALAÇÃO. AF. 10/2020	SINAPI	UN	6,00	11,10	66,60
12.4.5	93656	DISJUNTOR MONOPOLAR TIPO DIN, CORRENTE NOMINAL DE 25A - FORNECIMENTO E INSTALAÇÃO. AF. 10/2020	SINAPI	UN	7,00	12,28	85,96
12.4.6	93657	DISJUNTOR MONOPOLAR TIPO DIN, CORRENTE NOMINAL DE 32A - FORNECIMENTO E INSTALAÇÃO. AF. 10/2020	SINAPI	UN	2,00	13,71	27,42
12.4.7	S08419	DISJUNTOR TERMOMAGNETICO TRIPOLAR 50 A, PADRÃO DIN (EUROPEU - LINHA BRANCA), CURVA C, CORRENTE 5KA	ORSE	un	1,00	92,68	92,68
12.4.8	S12452	DISJUNTOR TIPO DIN/IEC, TRIPOLAR 63A	ORSE	un	1,00	99,38	99,38
12.4.9	101946	QUADRO DE MEDIÇÃO GERAL DE ENERGIA PARA 1 MEDIDOR DE EMBUTIR - FORNECIMENTO E INSTALAÇÃO. AF. 10/2020	SINAPI	UN	1,00	180,54	180,54
12.5	SISTEMA DE ATERRAMENTO						649,82
12.5.1	C0326	ATERRAMENTO COMPLETO C/ HASTE COPPERWELD 3/4" X 2,40M	SEINFRA	UN	2,00	324,91	649,82
13	INSTALAÇÕES DE COMBATE A INCÊNDIO E PÂNICO						2.075,95
13.1	104475	PONTO DE TOMADA RESIDENCIAL ALTA, INCLUINDO TOMADA 10A/250V, CAIXA ELÉTRICA, ELETRODUTO, CABO, RASGO, QUEBRA E CHUMBAMENTO. AF. 01/2016	SINAPI	UN	9,00	137,20	1.234,80
13.2	97599	LUMINÁRIA DE EMERGÊNCIA, COM 30 LÂMPADAS LED DE 2 W, SEM REATOR - FORNECIMENTO E INSTALAÇÃO. AF. 02/2020	SINAPI	UN	9,00	22,59	203,31
13.3	I37556S	PLACA DE SINALIZAÇÃO DE SEGURANÇA CONTRA INCÊNDIO, FOTOLUMINESCENTE, QUADRADA, *20 X 20* CM, EM PVC *2* MM ANTI-CHAMAS (SIMBOLOS, CORES E PICTOGRAMAS CONFORME NBR 13434)	ORSE	un	9,00	28,91	260,19
13.4	101909	EXTINTOR DE INCÊNDIO PORTÁTIL COM CARGA DE PQS DE 6 KG, CLASSE BC - FORNECIMENTO E INSTALAÇÃO. AF. 10/2020 PE	SINAPI	UN	1,00	251,93	251,93
13.5	055504	ADESIVO COM SETA INICADORA PARA EXTINTOR/HIDRANTE	INSDIPONIV EL	UN	1,00	82,64	82,64
13.6	055035	PLACA FOTOLUMINESCENTE SAIDA DE EMERGENCIA 25x10cm	INSDIPONIV EL	UN	1,00	14,36	14,36
13.7	055035	PLACA FOTOLUMINESCENTE SAIDA À DIREITA 25x10cm	INSDIPONIV EL	UN	1,00	14,36	14,36
13.8	055035	PLACA FOTOLUMINESCENTE SAIDA À ESQUERDA 25x10cm	INSDIPONIV EL	UN	1,00	14,36	14,36
14	INSTALAÇÕES HIDROSANITÁRIAS						40.171,21
14.1	INSTALAÇÕES HIDRAULICAS						12.058,90
14.1.1	C1948	PONTO HIDRÁULICO, MATERIAL E EXECUÇÃO	SEINFRA	PT	19,00	256,47	4.872,93
14.1.2	89352	REGISTRO DE GAVETA BRUTO, LATÃO, ROSCÁVEL, 1/2", FORNECIDO E INSTALADO EM RAMAL DE ÁGUA. AF. 12/2014	SINAPI	UN	5,00	29,00	145,00

PLANILHA ORÇAMENTÁRIA



OBRA:	CONSTRUÇÃO DE UNIDADE BÁSICA DE SAÚDE DA FAMÍLIA C/ MURO
DESCRIÇÃO:	CONSTRUÇÃO DE UNIDADE BÁSICA DE SAÚDE DA FAMÍLIA C/ MURO
LOCAL:	MUNICÍPIO DE CHAPADINHA-MA
CLIENTE:	PREFEITURA MUNICIPAL DE CHAPADINHA - MA
UNIDADES:	201.35M²
VALOR POR UNIDADE:	R\$ 3.464,79

DATA: 08/02/2024		BDI: 28,82%		
FORTE	VERGÃO	HORA	MES	REF.
INSDIPONIV	2022/06 - São Lula	115,66%		09/2022
ORSE	2023/12	112,54%	70,11%	01/2024
SEINFRA	028.1 COM DESONERAÇÃO	84,44%	47,48%	10/2023
SINAPI	2023/12 COM DESONERAÇÃO	82,97%	48,10%	01/2024
Composição	PRÓPRIA	0,00%	0,00%	

Fis 359
Proc. Nº 005/2024

ITEM	CÓDIGO	DESCRIÇÃO	FORTE	UNID	QUANTIDADE	PREÇO UNITÁRIO R\$	PREÇO TOTAL R\$
14.1.3	89356	SERVIÇO DE INSTALAÇÃO DE TUBOS DE PVC, SOLDÁVEL, ÁGUA FRIA, DN 25 MM (INSTALADO EM RAMAL, SEM RAMAL, RAMAL DE DISTRIBUIÇÃO OU PRUMADA), INCLUSIVE CONEXÕES, CORTES E FIXAÇÕES, PARA PRÉDIOS. AF 10/2015	SINAPI	M	110,00	22,15	2 436,50
14.1.4	00034840	CAIXA D'ÁGUA / RESERVATORIO EM POLIETILENO, 2000 LITROS, COM TAMPA	SINAPI	UN	1,00	1.263,31	1 263,31
14.1.5	94703	ADAPTADOR COM FLANGE E ANEL DE VEDAÇÃO, PVC, SOLDÁVEL, DN 25 MM X 3/4, INSTALADO EM RESERVAÇÃO DE ÁGUA DE EDIFICAÇÃO QUE POSSUA RESERVATÓRIO DE FIBRA/FIBROCIMENTO FORNECIMENTO E INSTALAÇÃO. AF 08/2016	SINAPI	UN	2,00	21,09	42,18
14.1.6	94706	ADAPTADOR COM FLANGE E ANEL DE VEDAÇÃO, PVC, SOLDÁVEL, DN 50 MM X 1 1/2, INSTALADO EM RESERVAÇÃO DE ÁGUA DE EDIFICAÇÃO QUE POSSUA RESERVATÓRIO DE FIBRA/FIBROCIMENTO FORNECIMENTO E INSTALAÇÃO. AF 08/2016	SINAPI	UN	1,00	43,11	43,11
14.1.7	94798	TORNEIRA DE BOIA, ROSCAVEL, 3/4", FORNECIDA E INSTALADA EM RESERVAÇÃO DE ÁGUA. AF 08/2016	SINAPI	UN	1,00	35,45	35,45
14.1.8	052041	ÁGUA FRIA-REGISTRO GAVETA BRUTO 3/4"	INSDIPONIV EL	UN	1,00	99,66	99,66
14.1.9	103979	SERVIÇO DE INSTALAÇÃO DE TUBOS DE PVC, SOLDÁVEL, ÁGUA FRIA, DN 50 MM (INSTALADO EM PRUMADA), INCLUSIVE CONEXÕES, CORTES E FIXAÇÕES, PARA PRÉDIOS. AF 10/2015	SINAPI	M	80,00	30,01	2 400,80
14.1.10	94489	REGISTRO DE ESFERA, PVC, SOLDÁVEL, DN 25 MM, INSTALADO EM RESERVAÇÃO DE ÁGUA DE EDIFICAÇÃO QUE POSSUA RESERVATÓRIO DE FIBRA/FIBROCIMENTO FORNECIMENTO E INSTALAÇÃO. AF 08/2016	SINAPI	UN	1,00	31,57	31,57
14.1.11	94492	REGISTRO DE ESFERA, PVC, SOLDÁVEL, DN 50 MM, INSTALADO EM RESERVAÇÃO DE ÁGUA DE EDIFICAÇÃO QUE POSSUA RESERVATÓRIO DE FIBRA/FIBROCIMENTO FORNECIMENTO E INSTALAÇÃO. AF 08/2016	SINAPI	UN	1,00	66,09	66,09
14.1.12	052278	CAIXA DE HIDROMETRO	INSDIPONIV EL	UN	1,00	622,30	622,30
14.2	INSTALAÇÕES SANITÁRIAS						21.036,43
14.2.1	C1950	PONTO SANITÁRIO, MATERIAL E EXECUÇÃO	SEINFRA	PT	24,00	238,04	5.712,96
14.2.2	89707	CAIXA SIFONADA, PVC, DN 100 X 100 X 50 MM, JUNTA ELÁSTICA, FORNECIDA E INSTALADA EM RAMAL DE DESCARGA OU EM RAMAL DE ESGOTO SANITÁRIO. AF 08/2022	SINAPI	UN	7,00	47,96	335,72
14.2.3	89714	TUBO PVC, SÉRIE NORMAL, ESGOTO PREDIAL, DN 100 MM, FORNECIDO E INSTALADO EM RAMAL DE DESCARGA OU RAMAL DE ESGOTO SANITÁRIO. AF 08/2022	SINAPI	M	73,00	34,29	2.503,17
14.2.4	89712	TUBO PVC, SÉRIE NORMAL, ESGOTO PREDIAL, DN 50 MM, FORNECIDO E INSTALADO EM RAMAL DE DESCARGA OU RAMAL DE ESGOTO SANITÁRIO. AF 08/2022	SINAPI	M	60,00	24,61	1.476,60
14.2.5	S06386	CAIXA DE PASSAGEM CP1-060 (40X40X60CM)	ORSE	un	8,00	305,68	2.445,44
14.2.6	00035277	CAIXA DE GÓRDURA EM PVC, DIÂMETRO MÍNIMO 300 MM, DIÂMETRO DE SAÍDA 100 MM, CAPACIDADE APROXIMADA 18 LITROS, COM TAMPA E CESTO	SINAPI	UN	1,00	411,56	411,56
14.2.7	C3738	INSTALAÇÃO DE TUBO DE VENTILAÇÃO 50mm C/ L=4m, C/ REBOCO E PINTURA A CAL (C/ MATERIAL)	SEINFRA	UN	7,00	74,19	519,33
14.2.8	98083	TANQUE SEPTICO RETANGULAR, EM ALVENARIA COM BLOCOS DE CONCRETO, DIMENSÕES INTERNAS: 1,2 X 2,4 X H=1,8 M, VOLUME ÚTIL: 3456 L (PARA 13 CONTRIBUINTES). AF 12/2020	SINAPI	UN	1,00	4.497,83	4.497,83
14.2.9	98062	SUMIDOURO CIRCULAR, EM CONCRETO PRE-MOLDADO, DIÂMETRO INTERNO = 1,88 m, ALTURA INTERNA = 2,00 M, ÁREA DE INFILTRAÇÃO: 13,1 M² (PARA 5 CONTRIBUINTES). AF 12/2020 PA	SINAPI	UN	1,00	3.133,82	3.133,82
14.3	DRENO AR CONDICIONADO						950,60
14.3.1	89865	TUBO, PVC, SOLDÁVEL, DN 25MM, INSTALADO EM DRENO DE AR-CONDICIONADO - FORNECIMENTO E INSTALAÇÃO. AF 08/2022	SINAPI	M	50,00	16,38	819,00
14.3.2	89866	JOELHO 90 GRAUS, PVC, SOLDÁVEL, DN 25MM, INSTALADO EM DRENO DE AR-CONDICIONADO - FORNECIMENTO E INSTALAÇÃO. AF 08/2022	SINAPI	UN	20,00	6,58	131,60
14.4	ÁGUAS PLUVIAIS						6.126,28
14.4.1	S03445	GALERIA CELULAR EM ALVENARIA DE TIJOLOS MACIÇOS, COM TAMPA EM CONCRETO ARMADO 0.90 X 0.80 M - R1	ORSE	m	2,00	936,47	1.872,94
14.4.2	C0611	CAIXA DE INSPEÇÃO EM ALVENARIA P/LIGAÇÃO CONDOMINIAL, DI= (40X40)cm	SEINFRA	UN	1,00	184,52	184,52

PLANILHA ORÇAMENTÁRIA



OBRA:	CONSTRUÇÃO DE UNIDADE BÁSICA DE SAÚDE DA FAMÍLIA C/ MURO	DATA: 08/02/2024	BDI: 28,82%	
DESCRIÇÃO:	CONSTRUÇÃO DE UNIDADE BÁSICA DE SAÚDE DA FAMÍLIA C/ MURO	FORTE:	VERSÃO:	HORA:
LOCAL:	MUNICÍPIO DE CHAPADINHA-MA	INSDIPONIV	2022/08 - São Luís	115,86%
CLIENTE:	PREFEITURA MUNICIPAL DE CHAPADINHA - MA.	ORSE	2023/12	70,11%
UNIDADES:	201.35MP	SEINFRA	028.1 COM DESONERAÇÃO	47,48%
VALOR POR UNIDADE:	R\$ 3.464,79	SINAPI	2023/12 COM DESONERAÇÃO	46,10%
		Composição	PRÓPRIA	0,00%

Fis 360

ITEM	CÓDIGO	DESCRIÇÃO	FORTE	UNID	QUANTIDADE	PREÇO UNITÁRIO R\$	PREÇO TOTAL R\$
14.4.3	054762	TUBO PVC SERIE R AGUA PLUVIAL 150MM	INSDIPONIV EL	M	70,00	53,91	3.773,70
14.4.4	053039	RALO HEMISFERICO 100mm PVC (RALO ABAS AXI)	INSDIPONIV EL	UN	4,00	73,53	294,12
15	LOUÇAS, ACESSÓRIOS E METAIS						13.896,56
15.1	95472	VASO SANITÁRIO SIFONADO CONVENCIONAL PARA PCD SEM FURO FRONTAL COM LOUÇA BRANCA SEM ASSENTO, INCLUSO CONJUNTO DE LIGAÇÃO PARA BACIA SANITÁRIA AJUSTÁVEL - FORNECIMENTO E INSTALAÇÃO. AF 01/2020	SINAPI	UN	2,00	793,52	1.587,04
15.2	100886	BARRA DE APOIO RETA, EM AÇO INOX POLIDO, COMPRIMENTO 60CM, FIXADA NA PAREDE - FORNECIMENTO E INSTALAÇÃO. AF 01/2020	SINAPI	UN	2,00	319,45	638,90
15.3	100868	BARRA DE APOIO RETA, EM AÇO INOX POLIDO, COMPRIMENTO 80 CM, FIXADA NA PAREDE - FORNECIMENTO E INSTALAÇÃO. AF 01/2020	SINAPI	UN	2,00	354,45	708,90
15.4	S10759	BANCADA EM GRANITO CINZA ANDORINHA, E=2CM	ORSE	m2	8,27	557,89	4.613,75
15.5	00001747	CUBA AÇO INOX (AISI 304) DE EMBUTIR COM VALVULA DE 3 1/2" DE 58 X 33 X 12" CM	SINAPI	UN	7,00	226,64	1.586,48
15.6	95544	PAPELEIRA DE PAREDE EM METAL CROMADO SEM TAMPA, INCLUSO FIXAÇÃO. AF 01/2020	SINAPI	UN	4,00	77,58	310,32
15.7	86885	ENGATE FLEXIVEL EM PLÁSTICO BRANCO, 1/2 X 40CM - FORNECIMENTO E INSTALAÇÃO. AF 01/2020	SINAPI	UN	11,00	11,68	128,48
15.8	C2311	TANQUE DE AÇO INOXIDÁVEL	SEINFRA	UN	1,00	744,44	744,44
15.9	C0348	BACIA DE LOUÇA BRANCA C/CAIXA ACOPLADA	SEINFRA	UN	2,00	661,55	1.323,10
15.10	S04768	CUBA DE EMBUTIR, CIRCULAR, CELITE 10129 OU SIMILAR, INCLUSIVE SIFÃO CROMADO, VÁLVULA CROMADA PARA PIA E ENGATE CROMADO E TORNEIRA	ORSE	un	4,00	472,37	1.889,48
15.11	I02258	TORNEIRA P/ PIA COZINHA D=1/2" (LINHA STANDARD, DECA. REF.1159-C39 OU SIMILAR)	ORSE	un	1,00	168,90	168,90
15.12	I02016	SIFÃO PARA PIA DE COZINHA OU TANQUE, DECA REF. 1680.C112, ACABAMENTO CROMADO 1 1/2 X 1 1/2 OU SIMILAR.	ORSE	un	1,00	178,60	178,60
15.13	00006145	SIFÃO PLÁSTICO TIPO COPO PARA PIA AMERICANA 1.1/2 X 1.1/2"	SINAPI	UN	1,00	18,17	18,17
16	PINTURAS E ACABAMENTOS						20.081,74
16.1	PINTURA INTERNA						12.645,11
16.1.1	88415	APLICAÇÃO MANUAL DE FUNDO SELADOR ACRÍLICO EM PAREDES EXTERNAS DE CASAS. AF 06/2014	SINAPI	M2	448,04	3,35	1.500,93
16.1.2	180579	PREPARO DE PAREDES COM MASSA ACRÍLICA	INSDIPONIV EL	M2	448,04	11,53	5.165,90
16.1.3	88489	PINTURA LÁTEX ACRÍLICA PREMIUM, APLICAÇÃO MANUAL EM PAREDES, DUAS DEMÃOS. AF 04/2023	SINAPI	M2	448,04	13,12	5.878,28
16.2	PINTURA EXTERNA						3.587,33
16.2.1	88415	APLICAÇÃO MANUAL DE FUNDO SELADOR ACRÍLICO EM PAREDES EXTERNAS. AF 06/2014	SINAPI	M2	173,58	3,35	581,49
16.2.2	S02283	APLICAÇÃO DE 01 DEMÃO DE TEXTURA ACRÍLICA EM FACHADA FRONTAL	ORSE	m2	50,17	14,52	728,47
16.2.3	88489	PINTURA LÁTEX ACRÍLICA PREMIUM, APLICAÇÃO MANUAL EM PAREDES, DUAS DEMÃOS. AF 04/2023	SINAPI	M2	173,58	13,12	2.277,37
16.3	PINTURA DE ESQUADRIAS						3.949,30
16.3.1	102197	PINTURA FUNDO NIVELADOR ALQUIDICO BRANCO EM MADEIRA. AF 01/2021	SINAPI	M2	44,98	22,84	1.027,34
16.3.2	102219	PINTURA TINTA DE ACABAMENTO (PIGMENTADA) ESMALTE SINTÉTICO ACETINADO EM MADEIRA, 2 DEMÃOS. AF 01/2021	SINAPI	M2	44,98	16,57	745,32
16.3.3	100754	PINTURA COM TINTA ACRÍLICA DE ACABAMENTO APLICADA A ROLO OU PINCEL SOBRE SUPERFÍCIES METÁLICAS (EXCETO PERFIL) EXECUTADO EM OBRA (02 DEMÃOS). AF 01/2020	SINAPI	M2	76,00	28,64	2.176,64
17	MURO E FACHADA						81.852,24
17.1	MOVIMENTAÇÃO DE TERRA						2.229,77
17.1.1	S02497	ESCAVAÇÃO MANUAL DE VALA PARA ALICERCE OU CAVA EM MATERIAL DE 1ª CATEGORIA, PROFUNDIDADE ATÉ 1,50M	ORSE	m3	14,40	49,71	715,82
17.1.2	93358	ESCAVAÇÃO MANUAL DE VALA PARA SAPATAS C/ ARRANQUE	SINAPI	M3	13,93	80,86	1.128,38
17.1.3	C0096	REATERRO APOILOADO	SEINFRA	M3	7,90	49,06	387,57

Lucas de Barros Monteles
 Engenheiro civil
 CREA-MA 111983915-7

PLANILHA ORÇAMENTÁRIA



OBRA:	CONSTRUÇÃO DE UNIDADE BÁSICA DE SAÚDE DA FAMÍLIA C/ MURO	DATA: 08/02/2024	BDI: 28,82%	
DESCRIÇÃO:	CONSTRUÇÃO DE UNIDADE BÁSICA DE SAÚDE DA FAMÍLIA C/ MURO	ORSE:	2022/06 - São Luís	115,86%
LOCAL:	MUNICÍPIO DE CHAPADINA-MA	SEINFRA:	2023/12	112,54%
CLIENTE:	PREFEITURA MUNICIPAL DE CHAPADINA - MA.	SINAPI:	02B.1 COM DESONERAÇÃO	84,44%
UNIDADES:	201.35M²	SINAPI:	2023/12 COM DESONERAÇÃO	82,87%
VALOR POR UNIDADE:	R\$ 3.484,79	Composição:	PRÓPRIA	0,00%
				0,00%

Fls 361

PROC. Nº 005/2024

ASS.

ITEM	CÓDIGO	DESCRIÇÃO	UNID	QUANTIDADE	PREÇO UNITÁRIO R\$	PREÇO TOTAL R\$
17.2	INFRAESTRUTURA					16.142,06
17.2.1	ALICERCE					4.972,69
17.2.1.1	C3529	MUTIRÃO MISTO - ALVENARIA DE PEDRA ARGAMASSADA (TRAÇO 1:6) C/AGREGADOS ADQUIRIDOS	SEINFRA	M3	14,92	333,29
17.2.2	BLOCOS DE FUNDAÇÃO					3.545,11
17.2.2.1	96619	LASTRO DE CONCRETO MAGRO, APLICADO EM BLOCOS DE COROAMENTO OU SAPATAS, ESPESSURA DE 5 CM. AF_08/2017	SINAPI	M2	11,52	30,22
17.2.2.2	S07585	FORMA PLANA PARA SAPATAS, EM MADEIRA MACIÇA, 05 USOS, INCLUSIVE ESCORAMENTO	ORSE	m2	22,60	49,73
17.2.2.3	94964	CONCRETO FCK = 20MPA, TRAÇO 1:2,7:3 (EM MASSA SECA DE CIMENTO/ AREIA MÉDIA/ BRITA 1) - PREPARO MECÂNICO COM BETONEIRA 400 L. AF_05/2021	SINAPI	M3	4,48	462,74
17.2.3	CINTA DE AMARRAÇÃO INFERIOR					7.624,26
17.2.3.1	S07419	FORMA PLANA PARA VIGAS, EM COMPENSADO RESINADO DE 14MM, 10 USOS, INCLUSIVE ESCORAMENTO	ORSE	m2	18,72	41,17
17.2.3.2	96545	ARMAÇÃO DE BLOCO, VIGA BALDRAME OU SAPATA UTILIZANDO AÇO CA-50 DE 8 MM - MONTAGEM. AF_08/2017	SINAPI	KG	158,32	14,86
17.2.3.3	96543	ARMAÇÃO DE BLOCO, VIGA BALDRAME E SAPATA UTILIZANDO AÇO CA-60 DE 5 MM - MONTAGEM. AF_08/2017	SINAPI	KG	51,24	17,48
17.2.3.4	96555	CONCRETAGEM DE BLOCOS DE COROAMENTO E VIGAS BALDRAME, FCK 30 MPA, COM USO DE JERICA LANÇAMENTO, ADENSAMENTO E ACABAMENTO. AF_08/2017	SINAPI	M3	3,38	687,30
17.2.3.5	S04953	IMPERMEABILIZAÇÃO DE ALICERCE E VIGA BALDRAME COM 2 DEMÃOS DE TINTA ASFÁLTICA TIPO NEUTROL DA VEDACIT OU SIMILAR. EXCETO ARGAMASSA IMPERMEABILIZAÇÃO	ORSE	m2	47,55	26,82
17.3	ESTRUTURAS DE CONCRETO ARMADO					11.077,09
17.3.1	PILARES					5.865,04
17.3.1.1	S07463	FORMA PLANA PARA PILARES, EM COMPENSADO PLASTIFICADO DE 12MM, 07 USOS, INCLUSIVE ESCORAMENTO	ORSE	m2	21,00	47,48
17.3.1.2	92760	ARMAÇÃO DE PILAR OU VIGA DE ESTRUTURA CONVENCIONAL DE CONCRETO ARMADO UTILIZANDO AÇO CA-50 DE 6,3 MM - MONTAGEM. AF_06/2022	SINAPI	KG	145,00	13,49
17.3.1.3	92759	ARMAÇÃO DE PILAR OU VIGA DE ESTRUTURA CONVENCIONAL DE CONCRETO ARMADO UTILIZANDO AÇO CA-60 DE 5,0 MM - MONTAGEM. AF_06/2022	SINAPI	KG	77,76	14,12
17.3.1.4	94964	CONCRETO FCK = 20MPA, TRAÇO 1:2,7:3 (EM MASSA SECA DE CIMENTO/ AREIA MÉDIA/ BRITA 1) - PREPARO MECÂNICO COM BETONEIR - 400 L. AF_05/2021	SINAPI	M3	3,92	462,74
17.3.2	CINTA DE AMARRAÇÃO SUPERIOR					5.212,05
17.3.2.1	S07419	FORMA PLANA PARA VIGAS, EM COMPENSADO RESINADO DE 14MM, 10 USOS, INCLUSIVE ESCORAMENTO	ORSE	m2	16,07	41,17
17.3.2.2	96545	ARMAÇÃO DE BLOCO, VIGA BALDRAME OU SAPATA UTILIZANDO AÇO CA-50 DE 8 MM - MONTAGEM. AF_08/2017	SINAPI	KG	138,56	14,86
17.3.2.3	96543	ARMAÇÃO DE BLOCO, VIGA BALDRAME E SAPATA UTILIZANDO AÇO CA-60 DE 5 MM - MONTAGEM. AF_08/2017	SINAPI	KG	45,02	17,48
17.3.2.4	96555	CONCRETAGEM DE BLOCOS DE COROAMENTO E VIGAS BALDRAME, FCK 30 MPA, COM USO DE JERICA LANÇAMENTO, ADENSAMENTO E ACABAMENTO. AF_08/2017	SINAPI	M3	2,48	687,30
17.4	ALVENARIA					20.134,04
17.4.1	103328	ALVENARIA DE VEDAÇÃO DE BLOCOS CERÁMICOS FURADOS NA HORIZONTAL DE 9X19X19 CM (ESPESSURA 9 CM) E ARGAMASSA DE ASSENTAMENTO COM PREPARO EM BETONEIRA. AF_12/2021	SINAPI	M2	229,50	87,73
17.5	REVESTIMENTO					15.968,64
17.5.1	87905	CHAPISCO APLICADO EM ALVENARIA (COM PRESENÇA DE VÃOS) E ESTRUTURAS DE CONCRETO DE FACHADA, COM COLHER DE PEDREIRO. ARGAMASSA TRAÇO 1:3 COM PREPARO EM BETONEIRA 400L. AF_08/2014	SINAPI	M2	334,00	7,48

PLANILHA ORÇAMENTÁRIA



OBRA:	CONSTRUÇÃO DE UNIDADE BÁSICA DE SAÚDE DA FAMÍLIA C/ MURO	DATA: 08/02/2024	BDI: 28,82%	
DESCRIÇÃO:	CONSTRUÇÃO DE UNIDADE BÁSICA DE SAÚDE DA FAMÍLIA C/ MURO	FONTE:	VERSÃO:	HORA:
LOCAL:	MUNICÍPIO DE CHAPADINHA-MA	INS/DIPONIV	2022/09 - São Luís	115,06%
CLIENTE:	PREFEITURA MUNICIPAL DE CHAPADINHA - MA	ORSE	2023/12	112,54%
UNIDADES:	201.35M²	SEINFRA	028.1 COM DESONERAÇÃO	84,44%
VALOR POR UNIDADE:	R\$ 3.484,79	SINAPI	2023/12 COM DESONERAÇÃO	82,97%
		Composição	PRÓPRIA	0,00%
				0,00%

Fis 362
Proc. Nº 005/2024

ITEM	CÓDIGO	DESCRIÇÃO	FONTE	UNID	QUANTIDADE	PREÇO UNITÁRIO R\$	PREÇO TOTAL R\$
17.5.2	87530	MASSA ÚNICA, PARA RECEBIMENTO DE PAREDE, EM ARGAMASSA TRAÇO 1:2:8, PREPARO MANUAL, APLICADA MANUALMENTE EM FACES INTERNAS DE PAREDES, ESPESSURA DE 20MM, COM EXECUÇÃO DE TALISCO. AF 06/2014	SINAPI	M2	334,00	40,33	13.470,22
17.6	ESQUADRIAS METÁLICAS						8.684,35
17.6.1	GRADIL						5.279,38
17.6.1.1	85096	GRADIL DE ALUMÍNIO ANODIZADO TIPO BARRA CHATA	SINAPI	M2	21,75	242,73	5.279,38
17.6.2	PORTÃO DE ENTRADA						3.404,97
17.6.2.1	C3659	PORTÃO DE METALON E BARRA CHATA DE FERRO C/FECHADURA E DOBRADIÇA, INCLUS. PINTURA ESMALTE SINTÉTICO	SEINFRA	M2	6,99	487,12	3.404,97
17.7	PINTURAS E ACABAMENTOS						7.616,39
17.7.1	PINTURA INTERNA E EXTERNA						5.500,98
17.7.1.1	88415	APLICAÇÃO MANUAL DE FUNDO SELADOR ACRÍLICO EM PAREDES EXTERNAS DE CASAS. AF 06/2014	SINAPI	M2	334,00	3,35	1.118,90
17.7.1.2	88489	PINTURA LÁTEX ACRÍLICO PREMIUM, APLICAÇÃO MANUAL EM PAREDES, DUAS DEMÃO. AF 04/2023	SINAPI	M2	334,00	13,12	4.382,08
17.7.2	PINTURA ESQUADRIAS						2.115,41
17.7.2.1	100758	PINTURA COM TINTA ALQUÍDICA DE ACABAMENTO (ESMALTE SINTÉTICO ACETINADO) APLICADA A ROLO OU PINCEL SOBRE SUPERFÍCIES METÁLICAS (EXCETO PERFIL) EXECUTADO EM OBRA (02 DEMÃO) PARA GRADIL. AF 01/2020	SINAPI	M2	43,50	48,63	2.115,41
18	GUARDA TEMPORÁRIA DE RESÍDUOS SÓLIDOS						16.361,88
18.1	MOVIMENTAÇÃO DE TERRA						133,12
18.1.1	S02497	ESCAVAÇÃO MANUAL DE VALA PARA ALICERCE OU CAVA EM MATERIAL DE 1ª CATEGORIA, PROFUNDIDADE ATÉ 1,50M	ORSE	m3	1,25	49,71	62,14
18.1.2	93358	ESCAVAÇÃO MANUAL DE VALA PARA SAPATAS C/ ARRANQUE	SINAPI	M3	0,72	80,86	58,22
18.1.3	C0096	REATERRO APOILOADO	SEINFRA	M3	0,26	49,06	12,76
18.2	INFRAESTRUTURA						1.863,38
18.2.1	ALICERCE						416,61
18.2.1.1	C3529	MUTIRÃO MISTO - ALVENARIA DE PEDRA ARGAMASSADA (TRAÇO 1:6) C/AGREGADOS ADQUIRIDOS	SEINFRA	M3	1,25	333,29	416,61
18.2.2	BLOCOS DE FUNDAÇÃO						516,08
18.2.2.1	96619	LÁSTRO DE CONCRETO MAGRO, APLICADO EM BLOCOS DE COROAMENTO OU SAPATAS, ESPESSURA DE 5 CM. AF 08/2017	SINAPI	M2	0,72	30,22	21,76
18.2.2.2	S07585	FORMA PLANA PARA SAPATAS, EM MADEIRA MACIÇA, 05 USOS, INCLUSIVE ESCORAMENTO	ORSE	m2	3,52	49,73	175,05
18.2.2.3	96546	ARMAÇÃO DE BLOCO, VIGA BALDRAME OU SAPATA UTILIZANDO AÇO CA-50 DE 10 MM - MONTAGEM. AF 06/2017	SINAPI	KG	8,08	13,17	106,41
18.2.2.4	94964	CONCRETO FCK = 20MPA, TRAÇO 1:2,7:3 (EM MASSA SECA DE CIMENTO/ AREIA MÉDIA/ BRITA 1) - PREPARO MECÂNICO COM BETONEIRA 400 L. AF 05/2021	SINAPI	M3	0,46	482,74	212,86
18.2.3	CINTA DE AMARRAÇÃO INFERIOR						930,69
18.2.3.1	S07519	FORMA PLANA PARA LAJES, EM COMPENSADO PLASTIFICADO DE 12MM, 10 USOS, INCLUSIVE ESCORAMENTO	ORSE	m2	5,09	35,07	178,51
18.2.3.2	96546	ARMAÇÃO DE BLOCO, VIGA BALDRAME OU SAPATA UTILIZANDO AÇO CA-50 DE 10 MM - MONTAGEM. AF 06/2017	SINAPI	KG	20,73	13,17	273,01
18.2.3.3	96543	ARMAÇÃO DE BLOCO, VIGA BALDRAME E SAPATA UTILIZANDO AÇO CA-60 DE 5 MM - MONTAGEM. AF 08/2017	SINAPI	KG	6,38	17,48	111,52
18.2.3.4	96555	CONCRETAGEM DE BLOCOS DE COROAMENTO E VIGAS BALDRAME, FCK 30 MPA, COM USO DE JERICA LANÇAMENTO, ADENSAMENTO E ACABAMENTO. AF 06/2017	SINAPI	M3	0,30	687,30	206,19
18.2.3.5	S04953	IMPERMEABILIZAÇÃO DE ALICERCE E VIGA BALDRAME COM 2 DEMÃO DE TINTA ASFÁLTICA TIPO NEUTROL DA VEDACIT OU SIMILAR, EXCETO ARGAMASSA IMPERMEABILIZAÇÃO	ORSE	m2	6,02	26,82	161,46

Lucas de Barros Monteiro
Engenheiro civil
CREA-MA 111983915-7

PLANILHA ORÇAMENTÁRIA						
OBRA:	CONSTRUÇÃO DE UNIDADE BÁSICA DE SAÚDE DA FAMÍLIA C/ MURO	DATA: 08/02/2024	BDI: 28,82%			
DESCRIÇÃO:	CONSTRUÇÃO DE UNIDADE BÁSICA DE SAÚDE DA FAMÍLIA C/ MURO	FONTE	VERSÃO	HORA	MES	REF.
LOCAL:	MUNICÍPIO DE CHAPADINHA-MA	INSDIPONIV	2022/00	São Luis	115,66%	09/2022
CLIENTE:	PREFEITURA MUNICIPAL DE CHAPADINHA - MA.	ORBE	2023/12		112,54%	01/2024
UNIDADES:	201.35MP	SEINFRA	028.1	COM DESONERAÇÃO	84,44%	47,48%
VALOR POR UNIDADE:	R\$ 3.464,79	SINAPI	2023/12	COM DESONERAÇÃO	82,97%	46,10%
		Composição		PRÓPRIA	0,00%	0,00%

ITEM	CÓDIGO	DESCRIÇÃO	FONTE	UNID	QUANTIDADE	PREÇO UNITÁRIO R\$	PREÇO TOTAL R\$
18.3	ESTRUTURAS DE CONCRETO ARMADO						4.802,93
18.3.1	PILARES						821,01
18.3.1.1	S07463	FORMA PLANA PARA PILARES, EM COMPENSADO PLASTIFICADO DE 12MM, 07 USOS, INCLUSIVE ESCORAMENTO	ORSE	m2	6,08	47,48	288,68
18.3.1.2	92762	ARMAÇÃO DE PILAR OU VIGA DE ESTRUTURA CONVENCIONAL DE CONCRETO ARMADO UTILIZANDO AÇO CA-50 DE 10,0 MM - MONTAGEM. AF_06/2022	SINAPI	KG	28,27	11,44	323,41
18.3.1.3	92759	ARMAÇÃO DE PILAR OU VIGA DE ESTRUTURA CONVENCIONAL DE CONCRETO ARMADO UTILIZANDO AÇO CA-60 DE 5,0 MM - MONTAGEM. AF_06/2022	SINAPI	KG	5,62	14,12	79,35
18.3.1.4	94964	CONCRETO FCK = 20MPa, TRAÇO 1:2,7:3 (EM MASSA SECA DE CIMENTO/ AREIA MÉDIA/ BRITA 1) - PREPARO MECÂNICO COM BETONEIRA 400 L. AF_05/2021	SINAPI	M3	0,28	462,74	129,57
18.3.2	CINTA DE AMARRAÇÃO SUPERIOR						769,23
18.3.2.1	S07519	FORMA PLANA PARA LAJES, EM COMPENSADO PLASTIFICADO DE 12MM, 10 USOS, INCLUSIVE ESCORAMENTO	ORSE	m2	5,09	35,07	178,51
18.3.2.2	96546	ARMAÇÃO DE BLOCO, VIGA BALDRAME OU SAPATA UTILIZANDO AÇO CA-50 DE 10 MM - MONTAGEM. AF_06/2017	SINAPI	KG	20,73	13,17	273,01
18.3.2.3	96543	ARMAÇÃO DE BLOCO, VIGA BALDRAME E SAPATA UTILIZANDO AÇO CA-60 DE 5 MM - MONTAGEM. AF_06/2017	SINAPI	KG	6,38	17,48	111,52
18.3.2.4	96555	CONCRETAGEM DE BLOCOS DE COROAMENTO E VIGAS BALDRAME, FCK 30 MPa, COM USO DE JERICA LANÇAMENTO, ADENSAMENTO E ACABAMENTO. AF_06/2017	SINAPI	M3	0,30	687,30	206,19
18.3.3	LAJE DE COBERTURA						3.212,69
18.3.3.1	101964	LAJE PRÉ-MOLDADA UNIDIRECIONAL, BIPOIADA, PARA FORRO, ENCHIMENTO EM CERÂMICA, VIGOTA CONVENCIONAL, ALTURA TOTAL DA LAJE (ENCHIMENTO+CAPA) = (8+3). AF_11/2020 PA	SINAPI	M2	15,30	197,80	3.026,34
18.3.3.2	S13028	IMPERMEABILIZAÇÃO COM VEDLAJE DA REBOTEC OU SIMILAR, PARA LAJES, 01 DEMÃO	ORSE	m2	15,30	12,18	186,35
18.4	ALVENARIA						2.252,03
18.4.1	103328	ALVENARIA DE VEDAÇÃO DE BLOCOS CERÂMICOS FURADOS NA HORIZONTAL DE 9X19X19 CM (ESPESSURA 9 CM) E ARGAMASSA DE ASSENTAMENTO COM PREPARO EM BETONEIRA. AF_12/2021	SINAPI	M2	25,67	87,73	2.252,03
18.5	REVESTIMENTO						7.310,42
18.5.1	87904	CHAPISCO APLICADO EM ALVENARIA (COM PRESENÇA DE VÃOS) E ESTRUTURAS DE CONCRETO DE FACHADA, COM COLHER DE PEDREIRO. ARGAMASSA TRAÇO 1:3 COM PREPARO MANUAL. AF_10/2022	SINAPI	M2	51,34	7,96	408,67
18.5.2	87530	MASSA ÚNICA, PARA RECEBIMENTO DE PINTURA, EM ARGAMASSA TRAÇO 1:2:8, PREPARO MANUAL, APLICADA MANUALMENTE EM FACES INTERNAS DE PAREDES, ESPESSURA DE 20MM, COM EXECUÇÃO DE TALISCAS. AF_09/2014	SINAPI	M2	25,67	40,33	1.035,27
18.5.3	87532	EMBOÇO, PARA RECEBIMENTO DE CERÂMICA, EM ARGAMASSA TRAÇO 1:2:8, PREPARO MANUAL, APLICADO MANUALMENTE EM FACES INTERNAS DE PAREDES, PARA AMBIENTE COM ÁREA ENTRE 5M2 E 10M2, ESPESSURA DE 20MM, COM EXECUÇÃO DE TALISCAS. AF_08/2014	SINAPI	M2	56,44	39,04	2.203,42
18.5.4	C2113	REBOCO C/ ARGAMASSA DE CAL EM PASTA E AREIA PENEIRADA TRAÇO 1:4 ESP=5 mm P/ TETO	SEINFRA	M2	11,52	30,14	347,21
18.5.5	S10615	REVESTIMENTO CERÂMICO PARA PAREDE, 33,5 X 45 CM, ELIANE, LINHA FORMA BRANCO AC, APLICADO COM ARGAMASSA INDUSTRIALIZADA AC-1, REJUNTADO, EXCLUSIVE EMBOÇO	ORSE	m2	56,44	58,75	3.315,85
19	ABRIGO PARA GÁS						1.515,00
19.1	050411	PONTO DE UTILIZAÇÃO DE GAS EM TUBOS GALVANIZADOS	INSDIPONIV EL	UN	1,00	639,18	639,18
19.2	103328	ALVENARIA DE VEDAÇÃO DE BLOCOS CERÂMICOS FURADOS NA HORIZONTAL DE 9X19X19 CM (ESPESSURA 9 CM) E ARGAMASSA DE ASSENTAMENTO COM PREPARO EM BETONEIRA. AF_12/2021	SINAPI	M2	1,80	87,73	157,91
19.3	C1958	PORTA DE FERRO COMPACTA EM CHAPA, INCLUS. BATENTES E FERRAGENS	SEINFRA	M2	0,50	387,07	193,54
19.4	040221	LAJE CONCRETO ESTRUTURADO fck=15,0 MPa PARA FORRO ESP.7cm	INSDIPONIV EL	M2	1,00	225,44	225,44

Lucas de Barros Monteleo
Engenheiro civil
CREA-MA 111982915-7

PLANILHA ORÇAMENTÁRIA



OBRA:	CONSTRUÇÃO DE UNIDADE BÁSICA DE SAÚDE DA FAMÍLIA C/ MURO
DESCRIÇÃO:	CONSTRUÇÃO DE UNIDADE BÁSICA DE SAÚDE DA FAMÍLIA C/ MURO
LOCAL:	MUNICÍPIO DE CHAPADONHA-MA
CLIENTE:	PREFEITURA MUNICIPAL DE CHAPADONHA - MA
UNIDADES:	201,35M²
VALOR POR UNIDADE:	R\$ 3.464,79

DATA : 08/02/2024

BDI : 28,82%

FORTE	VERSÃO	HORA	MES	REF.
INSDIPONIV	2022/06 - São Luis	115,66%	-	09/2022
ORSE	2023/12	112,54%	70,11%	01/2024
SEINFRA	028.1 COM DESONERAÇÃO	84,44%	47,48%	10/2023
SINAPI	2023/12 COM DESONERAÇÃO	82,97%	46,10%	01/2024
Composição	PRÓPRIA	0,00%	0,00%	

Fls 364
Proc. Nº 005/2024

ITEM	CÓDIGO	DESCRIÇÃO	FORTE	UNID	QUANTIDADE	PREÇO UNITÁRIO R\$	PREÇO TOTAL R\$
19.5	S13028	IMPERMEABILIZAÇÃO COM VEDLAJE DA REBÓTEC OU SIMILAR, PARA LAJES, 01 DEMÃO	ORSE	m2	1,00	12,18	12,18
19.6	87904	CHAPISCO APLICADO EM ALVENARIA (COM PRESENÇA DE VÃOS) E ESTRUTURAS DE CONCRETO DE FACHADA, COM COLHER DE PEDREIRO. ARGAMASSA TRAÇO 1:3 COM PREPARO MANUAL. AF 10/2022	SINAPI	M2	3,60	7,96	28,66
19.7	87530	MASSA ÚNICA, PARA RECEBIMENTO DE PINTURA, EM ARGAMASSA TRAÇO 1:2:8, F-REPARO MANUAL, APLICADA MANUALMENTE EM FACES INTERNAS DE PAREDES, ESPESSURA DE 20MM, COM EXECUÇÃO DE TALISCAS. AF 08/2014	SINAPI	M2	3,60	40,33	145,19
19.8	86415	APLICAÇÃO MANUAL DE FUNDO SELADOR ACRÍLICO EM PAREDES EXTERNAS DE CASAS. AF 06/2014	SINAPI	M2	3,60	3,35	12,06
19.9	88489	PINTURA LÁTEX ACRÍLICA PREMIUM, APLICAÇÃO MANUAL EM PAREDES, DUAS DEMÃOS. AF 04/2023	SINAPI	M2	3,60	13,12	47,23
19.10	S10712	CONFEÇÃO DE PLACA DE SINALIZAÇÃO TOTALMENTE REFLETIVA	ORSE	m2	0,12	446,77	53,61
20	ABRIGO PARA COMPRESSOR ODONTOLÓGICO						1.236,41
20.1	103328	ALVENARIA DE VEDAÇÃO DE BLOCOS CERÂMICOS FURADOS NA HORIZONTAL DE 9X19X19 CM (ESPESSURA 9 CM) E ARGAMASSA DE ASSENTAMENTO COM PREPARO EM BETONEIRA. AF 12/2021	SINAPI	M2	1,80	87,73	157,91
20.2	040221	LAJE CONCRETO ESTRUTURADO fck=15,0 MPa PARA FORRO ESP. 7cm	INSDIPONIV EL	M2	1,44	225,44	324,63
20.3	C1958	PORTA DE FERRO COMPACTA EM CHAPA, INCLUS. BATES E FERRAGENS	SEINFRA	M2	1,30	387,07	503,19
20.4	87904	CHAPISCO APLICADO EM ALVENARIA (COM PRESENÇA DE VÃOS) E ESTRUTURAS DE CONCRETO DE FACHADA, COM COLHER DE PEDREIRO. ARGAMASSA TRAÇO 1:3 COM PREPARO MANUAL. AF 10/2022	SINAPI	M2	3,60	7,96	28,66
20.5	S13028	IMPERMEABILIZAÇÃO COM VEDLAJE DA REBÓTEC OU SIMILAR, PARA LAJES, 01 DEMÃO	ORSE	m2	1,44	12,18	17,54
20.6	87530	MASSA ÚNICA, PARA RECEBIMENTO DE PINTURA, EM ARGAMASSA TRAÇO 1:2:8, PREPARO MANUAL, APLICADA MANUALMENTE EM FACES INTERNAS DE PAREDES, ESPESSURA DE 20MM, COM EXECUÇÃO DE TALISCAS. AF 06/2014	SINAPI	M2	3,60	40,33	145,19
20.7	88415	APLICAÇÃO MANUAL DE FUNDO SELADOR ACRÍLICO EM PAREDES EXTERNAS DE CASAS. AF 06/2014	SINAPI	M2	3,60	3,35	12,06
20.8	88489	PINTURA LÁTEX ACRÍLICA PREMIUM, APLICAÇÃO MANUAL EM PAREDES, DUAS DEMÃOS. AF 04/2023	SINAPI	M2	3,60	13,12	47,23
21	BASE PARA CAIXA D'ÁGUA						3.304,04
	MOVIMENTAÇÃO DE TERRA						61,84
21.1.1	S02497	ESCAVAÇÃO MANUAL DE VALA PARA ALICERCE OU CAVA EM MATERIAL DE 1ª CATEGORIA, PROFUNDIDADE ATÉ 1,50M	ORSE	m3	0,54	49,71	26,84
21.1.2	93358	ESCAVAÇÃO MANUAL DE VALA PARA SAPATAS C/ ARRANQUE	SINAPI	M3	0,36	80,86	29,11
21.1.3	C0096	REATERRO APOIADO	SEINFRA	M3	0,12	49,06	5,89
21.2	INFRAESTRUTURA						839,51
21.2.1	ALICERCE						179,98
21.2.1.1	C3529	MUTIRÃO MISTO - ALVENARIA DE PEDRA ARGAMASSADA (TRAÇO 1:6) C/AGREGADOS ADQUIRIDOS	SEINFRA	M3	0,54	333,29	179,98
21.2.2	BLOCOS DE FUNDAÇÃO						266,05
21.2.2.1	96619	LASTRO DE CONCRETO MAGRO, APLICADO EM BLOCOS DE COROAMENTO OU SAPATAS, ESPESSURA DE 5 CM. AF 08/2017	SINAPI	M2	0,36	30,22	10,88
21.2.2.2	S07585	FORMA PLANA PARA SAPATAS, EM MADEIRA MACIÇA, 05 USOS, INCLUSIVE ESCORAMENTO	ORSE	m2	1,84	49,73	91,50
21.2.2.3	96546	ARMAÇÃO DE BLOCO, VIGA BALDRAME OU SAPATA UTILIZANDO AÇO CA-50 DE 10 MM - MONTAGEM. AF 06/2017	SINAPI	KG	4,04	13,17	53,21
21.2.2.4	94964	CONCRETO FCK = 20MPa, TRAÇO 1:2,7:3 (EM MASSA SECA DE CIMENTO/ AREIA MÉDIA/ BRITA 1) - PREPARO MECÂNICO COM BETONEIRA 400 L. AF 05/2021	SINAPI	M3	0,24	462,74	111,06
21.2.3	CINTA DE AMARRAÇÃO INFERIOR						392,88
21.2.3.1	S07519	FORMA PLANA PARA LAJES, EM COMPENSADO PLASTIFICADO DE 12MM, 10 USOS, INCLUSIVE ESCORAMENTO	ORSE	m2	2,23	35,07	78,21
21.2.3.2	96546	ARMAÇÃO DE BLOCO, VIGA BALDRAME OU SAPATA UTILIZANDO AÇO CA-50 DE 10 MM - MONTAGEM. AF 06/2017	SINAPI	KG	8,93	13,17	117,61

Lucas de Barros Montelos
Engenheiro civil
CREA-MA 111980015-7

PLANILHA ORÇAMENTÁRIA



OBRA:	CONSTRUÇÃO DE UNIDADE BÁSICA DE SAÚDE DA FAMÍLIA C/ MURO	DATA: 08/02/2024	BDI: 28,82%	
DESCRIÇÃO:	CONSTRUÇÃO DE UNIDADE BÁSICA DE SAÚDE DA FAMÍLIA C/ MURO	FONTE:	VERSÃO:	HORA:
LOCAL:	MUNICÍPIO DE CHAPADINHA-MA	INSDIPONIV	2022/09 - São Luis	115,66%
CLIENTE:	PREFEITURA MUNICIPAL DE CHAPADINHA - MA.	ORSE	2023/12	112,54%
UNIDADES:	201,35M²	SEINFRA	026.1 COM DESONERAÇÃO	84,44%
VALOR POR UNIDADE:	R\$ 3.464,79	SINAPI	2023/12 COM DESONERAÇÃO	82,97%
		Composição	PRÓPRIA	0,00%
				0,00%

Fis 365

Proc. Nº 005/2024

ITEM	CÓDIGO	DESCRIÇÃO	FONTE	UNID	QUANTIDADE	PREÇO UNITÁRIO R\$	PREÇO TOTAL R\$
21.2.3.3	96543	ARMAÇÃO DE BLOCO, VIGA BALDRAME E SAPATA UTILIZANDO AÇO CA-60 DE 5 MM - MONTAGEM. AF_08/2017	SINAPI	KG	2,74	17,48	47,90
21.2.3.4	96555	CONCRETAGEM DE BLOCOS DE COROAMENTO E VIGAS BALDRAME, FCK 30 MPA, COM USO DE JERICA LANÇAMENTO, ADENSAMENTO E ACABAMENTO. AF_06/2017	SINAPI	M3	0,13	687,30	89,35
21.2.3.5	S04953	IMPERMEABILIZAÇÃO DE ALICERCE E VIGA BALDRAME COM 2 DEMÃOS DE TINTA ASFÁLTICA TIPO NEUTROL DA VEDACIT OU SIMILAR, EXCETO ARGAMASSA IMPERMEABILIZAÇÃO	ORSE	m2	2,23	26,82	59,81
21.3	ESTRUTURAS DE CONCRETO ARMADO						988,29
21.3.1	PILARES						656,22
21.3.1.1	S07463	FORMA PLANA PARA PILARES, EM COMPENSADO PLASTIFICADO DE 12MM, 07 USOS, INCLUSIVE ESCORAMENTO	ORSE	m2	5,00	47,48	237,40
21.3.1.2	92762	ARMAÇÃO DE PILAR OU VIGA DE ESTRUTURA CONVENCIONAL DE CONCRETO ARMADO UTILIZANDO AÇO CA-50 DE 10,0 MM - MONTAGEM. AF_06/2022	SINAPI	KG	18,60	11,44	212,78
21.3.1.3	92759	ARMAÇÃO DE PILAR OU VIGA DE ESTRUTURA CONVENCIONAL DE CONCRETO ARMADO UTILIZANDO AÇO CA-60 DE 5,0 MM - MONTAGEM. AF_06/2022	SINAPI	KG	4,69	14,12	66,22
21.3.1.4	94964	CONCRETO FCK = 20MPA, TRAÇO 1:2,7:3 (EM MASSA SECA DE CIMENTO/ AREIA MÉDIA/ BRITA 1) - PREPARO MECÂNICO COM BETONEIRA 400 L. AF_05/2021	SINAPI	M3	0,30	462,74	138,82
21.3.2	VIGAS						333,07
21.3.2.1	S07519	FORMA PLANA PARA LAJES, EM COMPENSADO PLASTIFICADO DE 12MM, 10 USOS, INCLUSIVE ESCORAMENTO	ORSE	m2	2,23	35,07	78,21
21.3.2.2	96546	ARMAÇÃO DE BLOCO, VIGA BALDRAME OU SAPATA UTILIZANDO AÇO CA-50 DE 10 MM - MONTAGEM. AF_06/2017	SINAPI	KG	8,93	13,17	117,61
21.3.2.3	96543	ARMAÇÃO DE BLOCO, VIGA BALDRAME E SAPATA UTILIZANDO AÇO CA-60 DE 5 MM - MONTAGEM. AF_08/2017	SINAPI	KG	2,74	17,48	47,90
21.3.2.4	96555	CONCRETAGEM DE BLOCOS DE COROAMENTO E VIGAS BALDRAME, FCK 30 MPA, COM USO DE JERICA LANÇAMENTO, ADENSAMENTO E ACABAMENTO. AF_06/2017	SINAPI	M3	0,13	687,30	89,35
21.4	ALVENARIA						1.182,60
21.4.1	103328	ALVENARIA DE VEDAÇÃO DE BLOCOS CERÂMICOS FURADOS NA HORIZONTAL DE 9X19X19 CM (ESPESSURA 9 CM) E ARGAMASSA DE ASSENTAMENTO COM PREPARO EM BETONEIRA. AF_12/2021	SINAPI	M2	13,48	87,73	1.182,60
21.5	REVESTIMENTO						231,80
21.5.1	87904	CHAPISCO APLICADO EM ALVENARIA (COM PRESENÇA DE VÃOS) E ESTRUTURAS DE CONCRETO DE FACHADA, COM COLHER DE PEDREIRO. ARGAMASSA TRAÇO 1:3 COM PREPARO MANUAL. AF_10/2022	SINAPI	M2	29,12	7,96	231,80
22	SERVIÇOS FINAIS						7.440,12
22.1	112737	PLACA DA UBSF EM ESTRUTURA METÁLICA GALVANIZADA, REVESTIDA POR PLACAS DE ACM (ALUMÍNIO COMPOSTO) RECORTADO, E=0,3MM, NA COR COBRE, 1,00 NX 1,00M, FIXAÇÃO DA ESTRUTURA METÁLICA SEM AVANÇO NA EST. ESPACIAL EXISTENTE NO LOCAL POR PARAFUSOS. - FORNECIMENTO E MONTAGEM	ORSE	m2	5,84	635,87	3.713,48
22.2	S07842	LETRAS EM PVC EXPANDIDO PARA PLACA EM ACM DE FACHADA	ORSE	un	15,00	203,49	3.052,35
22.3	S03239	PLACA DE INAUGURAÇÃO DE OBRA EM ACRÍLICO	ORSE	un	1,00	282,49	282,49
22.4	99803	LIMPEZA FINAL DA OBRA	SINAPI	M2	197,88	1,98	391,80
VALOR BDI TOTAL:						166.077,04	
VALOR ORÇAMENTO:						641.668,08	
VALOR TOTAL:						697.636,12	

Lucas de Barros Monteiros
 Engenheiro civil
 CREA-MA 111993015-7

RELATÓRIO ANALÍTICO - COMPOSIÇÕES PRÓPRIAS

 <p>CHAPADINHA Comunidade e Desenvolvimento</p>	OBRA:	CONSTRUÇÃO DE UNIDADE BÁSICA DE SAÚDE DA FAMÍLIA C/ MURO	DATA: 08/02/2024	BDI: 28,82%			
	DESCRIÇÃO:	CONSTRUÇÃO DE UNIDADE BÁSICA DE SAÚDE DA FAMÍLIA C/ MURO	FONTE	VERSÃO	HORA	MES	REF.
	LOCAL:	MUNICÍPIO DE CHAPADINHA-MA	INDIPONIV	2022/09 - São Luís	115,68%	-	09/2022
	CLIENTE:	PREFEITURA MUNICIPAL DE CHAPADINHA - MA.	ORSE	2023/12	112,54%	70,11%	01/2024
	UNIDADES:	201,35M ²	SEINFRA	026.1 COM DESONERAÇÃO	84,44%	47,48%	10/2023
	VALOR POR UNIDADE:	R\$ 3.464,79	SINAPI	2023/12 COM DESONERAÇÃO	82,87%	46,10%	01/2024
			Composição	PRÓPRIA	0,00%	0,00%	

Fis 366

Proc. Nº 005/2024

Ass. *[Assinatura]*

COMP 001 ADMINISTRAÇÃO LOCAL (MES)

Mão de Obra com Encargos Complementares		FONTE	UNID	COEFICIENTE	PREÇO UNITÁRIO	TOTAL
90778	ENGENHEIRO CIVIL DE OBRA PLENO COM ENCARGOS COMPLEMENTARES	SINAPI	H	54,00000000	97,17	5.247,18
TOTAL Mão de Obra com Encargos Complementares:						5.247,18
VALOR:						5.247,18

02 TRAMA DE MADEIRA COMPOSTA POR CAIBROS E CAIBROS PARA TELHADOS DE ATÉ 2 ÁGUAS PARA TELHA ONDULADA DE PROCEMENTO, INCLUSO TRANSPORTE VERTICAL. AF_07/2019 (M2)

Material	FONTE	UNID	COEFICIENTE	PREÇO UNITÁRIO	TOTAL
00004430 CAIBRO NAO APARELHADO *5 X 8* CM, EM MACARANDUBA/MASSARANDUBA, ANGELIM OU EQUIVALENTE DA REGIAO - BRUTA	SINAPI	M	0,63000000	15,00	9,45
00004400 CAIBRO NAO APARELHADO, *8 X 8* CM, EM MACARANDUBA/MASSARANDUBA, ANGELIM OU EQUIVALENTE DA REGIAO - BRUTA	SINAPI	M	0,63000000	23,87	15,04
00040568 PREGO DE ACO POLIDO COM CABECA 22 X 48 (4 1/4 X 5)	SINAPI	KG	0,03000000	19,83	0,59
TOTAL Material:					25,08

Mão de Obra com Encargos Complementares		FONTE	UNID	COEFICIENTE	PREÇO UNITÁRIO	TOTAL
88236	AJUDANTE DE CARPINTEIRO COM ENCARGOS COMPLEMENTARES	SINAPI	H	0,16500000	20,98	3,46
88262	CARPINTEIRO DE FORMAS COM ENCARGOS COMPLEMENTARES	SINAPI	H	0,21800000	25,16	5,48
TOTAL Mão de Obra com Encargos Complementares:						8,94
VALOR:						34,02

096 GRADIL DE ALUMINIO ANODIZADO TIPO BARRA CHATA (M2)

Material	FONTE	UNID	COEFICIENTE	PREÇO UNITÁRIO	TOTAL
00034360 PERFIL DE ALUMINIO ANODIZADO	SINAPI	KG	5,00000000	37,13	185,65
TOTAL Material:					185,65

Mão de Obra com Encargos Complementares		FONTE	UNID	COEFICIENTE	PREÇO UNITÁRIO	TOTAL
88309	PEDREIRO COM ENCARGOS COMPLEMENTARES	SINAPI	H	0,40000000	25,49	10,20
88315	SERRALHEIRO COM ENCARGOS COMPLEMENTARES	SINAPI	H	0,75000000	25,30	18,98
88316	SERVENTE COM ENCARGOS COMPLEMENTARES	SINAPI	H	1,15000000	20,44	23,51
TOTAL Mão de Obra com Encargos Complementares:						52,69

Serviço	FONTE	UNID	COEFICIENTE	PREÇO UNITÁRIO	TOTAL	
87372 ARGAMASSA TRAÇO 1:3 (EM VOLUME DE CIMENTO E AREIA MÉDIA ÚMIDA) PARA CONTRAPISO, PREPARO MANUAL. AF_08/2019	SINAPI	M3	0,00300000	802,15	2,41	
88629 ARGAMASSA TRAÇO 1:3 (EM VOLUME DE CIMENTO E AREIA MÉDIA ÚMIDA), PREPARO MANUAL. AF_08/2019	SINAPI	M3	0,00300000	658,42	1,98	
TOTAL Serviço:					4,39	
VALOR:						242,73

Fls 167
 Proc. Nº 005/2024
 Ass. [Assinatura]

ORÇAMENTO - CURVA ABC DE SERVIÇOS

	OBRA:	CONSTRUÇÃO DE UNIDADE BÁSICA DE SAÚDE DA FAMÍLIA C/ MURO	DATA:	08/02/2024	BDI:	28,52%
	DESCRIÇÃO:	CONSTRUÇÃO DE UNIDADE BÁSICA DE SAÚDE DA FAMÍLIA C/ MURO	PERTE:	INDISPONÍVE	VENIDA:	2022/08 - São Luis
	LOCAL:	MUNICÍPIO DE CHAPADINHA-MA	MONA:	ORSE	ISS:	115,66%
	CLIENTE:	PREFEITURA MUNICIPAL DE CHAPADINHA - MA	DATA RES:	SEINFRA	2023/12	112,54%
UNIDADES:	201,35M²	COMPOSIÇÕES:	SINAPI	2023/12 COM DESONERAÇÃO	84,44%	47,48%
VALOR POR UNIDADE:	R\$ 3.464,76			PROPRIA	82,97%	46,10%
					0,00%	0,00%

CÓDIGO	DESCRIÇÃO	PERTE	TIPO	UNIDADE	QUANTIDADE	PREÇO UNITÁRIO	PREÇO TOTAL	%	ACUMULADO	CL.
103326	ALVENARIA DE VEDAÇÃO DE BLOCOS CERÂMICOS FURADOS NA HORIZONTAL DE 9X19X19 CM (ESPESSURA 9 CM) E ARGAMASSA DE ASSENTAMENTO COM PREPARO EM BETONEIRA. AF_12/2021	SINAPI	Serviço	M2	703,14	87,73	61.686,47	11,39	11,39	A
87530	MASSA ÚNICA, PARA RECEBIMENTO DE PINTURA, EM ARGAMASSA TRAÇO 1:2:8. PREPARO MANUAL, APLICADA MANUALMENTE EM FACES INTERNAS DE PAREDES, ESPESSURA DE 20MM, COM EXECUÇÃO DE TALISCAS. AF_06/2014	SINAPI	Serviço	M2	1.129,84	40,33	45.566,45	8,41	15,37	A
87263	REVESTIMENTO CERÂMICO PARA PISO COM PLACAS TIPO PORCELANATO DE DIMENSÕES 60X60 CM APLICADA EM AMBIENTES DE ÁREA MAIOR QUE 10 M². AF_02/2023_PE	SINAPI	Serviço	M2	165,20	181,25	29.942,50	5,53	19,87	A
COMP 001	ADMINISTRAÇÃO LOCAL	Composição	Serviço	MES	5,00	5.247,18	26.235,90	4,84	23,43	A
803640	PORTA EM MADEIRA DE LEI, ALMOFADADA, 0,80 X 2,10 M, INCLUSIVE BATENTES E FERRAGENS	ORSE	Serviço	un	11,00	1.513,86	16.652,46	3,07	25,81	A
94207	TELHAMENTO COM TELHA ONDULADA DE FIBROCIMENTO E = 8 MM, COM RECOBRIMENTO LATERAL DE 1M DE ONDA PARA TELHADO COM INCLINAÇÃO MAIOR QUE 10°, COM ATÉ 2 ÁGUAS, INCLUSIVE IÇAMENTO. AF_07/2019	SINAPI	Serviço	M2	206,86	63,37	13.108,72	2,42	27,69	A
88489	PINTURA LÁTEX ACRÍLICA PREMIUM, APLICAÇÃO MANUAL EM PAREDES, DUAS DEMÃO. AF_04/2023	SINAPI	Serviço	M2	962,82	13,12	12.632,20	2,33	29,50	A
C3529	MUTIRÃO MISTO - ALVENARIA DE PEDRA ARGAMASSADA (TRAÇO 1:6) CIAGREGADOS ADQUIRIDOS	SEINFRA	Serviço	M3	36,45	333,29	12.148,42	2,24	31,24	A
5961115	FORRO EM RÉGUAS DE PVC, FRISADO, PARA AMBIENTES RESIDENCIAIS, INCLUSIVE ESTRUTURA DE FIXAÇÃO. AF_05/2017_P	ORSE	Serviço	m2	174,14	69,04	12.022,63	2,22	32,97	A
94964	CONCRETO FCK = 20MPA, TRAÇO 1:2,7:3 (EM MASSA BECA DE CIMENTO/ AREIA MÉDIA/ BRITA 1) - PREPARO MECÂNICO COM BETONEIRA 400 L. AF_06/2021	SINAPI	Serviço	M3	20,58	462,74	9.523,19	1,76	34,33	A
87906	CHAPISCO APLICADO EM ALVENARIA (COM PRESENÇA DE VÃOS) E ESTRUTURAS DE CONCRETO DE FACHADA, COM COLHER DE PEDREIRO, ARGAMASSA TRAÇO 1:3 COM PREPARO EM BETONEIRA 400L. AF_06/2014	SINAPI	Serviço	M2	1.248,42	7,46	9.338,18	1,72	35,67	A
73	COMPOSIÇÃO PARAMÉTRICA DE PONTO ELÉTRICO DE ILUMINAÇÃO, COM INTERRUPTOR SIMPLES, EM EDIFÍCIO RESIDENCIAL COM ELETRODUTO EMBUTIDO EM RASGOS NAS PAREDES, INCLUSIVE TOMADA, ELETRODUTO, CABO, RASGO E CHUMBAMENTO (SEM LUMINÁRIA E LÂMPADA). AF_11/2022	SINAPI	Serviço	LIN	53,00	161,90	8.580,70	1,58	36,80	A
2	ARMAÇÃO DE PILAR OU VIGA DE ESTRUTURA CONVENCIONAL DE CONCRETO ARMADO UTILIZANDO AÇO CA-50 DE 10,0 MM - MONTAGEM. AF_08/2022	SINAPI	Serviço	KG	685,72	11,44	7.844,64	1,45	38,03	A
CP02	TRAMPA DE MADEIRA COMPOSTA POR CAIBROS E CAIBROS PARA TELHADOS DE ATÉ 2 ÁGUAS PARA TELHA ONDULADA DE FIBROCIMENTO, INCLUSIVE TRANSPORTE VERTICAL. AF_07/2019	Composição	Serviço	M2	204,48	34,02	6.956,41	1,28	39,02	A
96546	ARMAÇÃO DE BLOCO, VIGA BALDRAME OU SAPATA UTILIZANDO AÇO CA-50 DE 10 MM - MONTAGEM. AF_08/2017	SINAPI	Serviço	KG	511,44	13,17	6.735,66	1,24	39,99	A



Lucas de Barros Monteles
 Engenheiro civil
 CREA-MA 111983015-7

Fls 168
 Proc. Nº 005/2024
 Ass. [assinatura]

ORÇAMENTO - CURVA ABC DE SERVIÇOS

	OBRA:	CONSTRUÇÃO DE UNIDADE BÁSICA DE SAÚDE DA FAMÍLIA C/ MURO	DATA:	08/02/2024	BDI:	28,82%
	DESCRIÇÃO:	CONSTRUÇÃO DE UNIDADE BÁSICA DE SAÚDE DA FAMÍLIA C/ MURO	PORES:	2022/09 - São Luis	HORA:	115,00%
	LOCAL:	MUNICÍPIO DE CHAPADINHA-MA	ORBE:	2023/12	MES:	70,11%
	CLIENTE:	PREFEITURA MUNICIPAL DE CHAPADINHA - MA	SEINFRA:	028.1 COM DESONERAÇÃO	DATA REP.:	01/2024
	UNIDADES:	201,35M²	SINAPI:	2023/12 COM DESONERAÇÃO		47,48%
VALOR POR UNIDADE:	R\$ 3.464,79	Composições:	PRÓPRIA		48,10%	
					0,00%	0,00%

CÓDIGO	DESCRIÇÃO	FONTE	TIPO	UNIDADE	QUANTIDADE	PREÇO UNITÁRIO	PREÇO TOTAL	%	ACUMUL. Y.	CL
S949915	EXECUÇÃO DE PASSEIO (CALÇADA) OU PISO DE CONCRETO COM CONCRETO MOLDADO IN LOCO, USINADO, ACABAMENTO CONVENCIONAL, NÃO ARMADO. AF_07/2016 - P/ CALÇADA INTERNA - 30 cm	ORSE	Serviço	m3	9,29	665,03	6.178,13	1,14	40,87	A
92553	FABRICAÇÃO E INSTALAÇÃO DE TESOURA INTEIRA EM MADEIRA NÃO APARELHADA, VÃO DE 11 M, PARA TELHA CERÂMICA OU DE CONCRETO, INCLUSIVE IÇAMENTO. AF_07/2019	SINAPI	Serviço	UN	2,00	3.049,73	6.099,46	1,13	41,75	A
1003695	JANELA DE CORRER 4 FOLHAS EM ALUMÍNIO NATURAL	INSDIPONIV	Material	M2	8,00	749,90	5.999,20	1,11	42,61	A
87532	EMBOÇO, PARA RECEBIMENTO DE CERÂMICA, EM ARGAMASSA TRAÇO 1:2:8, PREPARO MANUAL, APLICADO MANUALMENTE EM FACES INTERNAS DE PAREDES, PARA AMBIENTE COM ÁREA ENTRE 6M2 E 10M2, ESPESSURA DE 20MM, COM EXECUÇÃO DE TALISCAS. AF_06/2014	SINAPI	Serviço	M2	151,45	39,04	5.912,61	1,09	43,46	A
C1950	PONTO SANITÁRIO, MATERIAL E EXECUÇÃO	SEINFRA	Serviço	PT	24,00	238,04	5.712,96	1,05	44,27	A
S949915	EXECUÇÃO DE PASSEIO (CALÇADA) OU PISO DE CONCRETO COM CONCRETO MOLDADO IN LOCO, USINADO, ACABAMENTO CONVENCIONAL, NÃO ARMADO. AF_07/2016 - P/ CONTRAPISO INTERNO - 5cm	ORSE	Serviço	m3	8,26	665,03	5.493,15	1,01	45,06	A
S10886	REVESTIMENTO CERÂMICO PARA PISO OU PAREDE, 31 X 47 CM, PEI 2, TECNOGRES, ACETINADO, LINHA BRANCA, REF. 55620 OU SIMILAR, APLICADA C/ ARGAMASSA IND. AC-III, REJUNTADO ACRÍLICO, EXCETO REGULARIZAÇÃO DE BASE/EMBOÇO - P/ PAREDES DA COÇA, BANHEIROS, LAVABOS E BANCADAS	ORSE	Serviço	m2	98,19	54,43	5.344,48	0,98	45,83	A
S11652	FORMA PLANA PARA ESTRUTURAS, EM COMPENSADO PLASTIFICADO DE 10MM, 07 USOS, INCLUSIVE ESCORAMENTO - REVISADA 07/2015	ORSE	Serviço	m2	105,38	50,36	5.306,94	0,98	46,59	A
85096	CRADIL DE ALUMÍNIO ANODIZADO TIPO BARRA CHATA	SINAPI	Serviço	M2	21,75	242,73	5.279,38	0,97	47,35	A
180579	PREPARO DE PAREDES COM MASSA ACRÍLICA	INSDIPONIV	Serviço	M2	448,04	11,53	5.165,90	0,95	48,09	A
92543	TRAMA DE MADEIRA COMPOSTA POR TERÇAS PARA TELHADOS DE ATÉ 2 ÁGUAS PARA TELHA ONDULADA DE FIBROCIMENTO, METÁLICA, PLÁSTICA OU TERMOACÚSTICA, INCLUSIVE TRANSPORTE VERTICAL. AF_07/2019	SINAPI	Serviço	M2	204,48	25,25	5.163,12	0,95	48,83	A
7	REVESTIMENTO CERÂMICO PARA PAREDE, 10 X 10 CM, TECNOGRES, LINHA BRILHANTE, REF. BR10070 OU SIMILAR, APLICADO COM ARGAMASSA INDUSTRIALIZADA AC-III, REJUNTADO, EXCLUSIVE REGULARIZAÇÃO DE BASE OU EMBOÇO - REV 04 - P/ FACHADAS	ORSE	Serviço	m2	53,26	96,03	5.114,56	0,94	49,56	A
91853	ELETRODUTO FLEXÍVEL CORRUGADO REFORÇADO, PVC, DN 20 MM (1/2"), PARA CIRCUITOS TERMINAIS, INSTALADO EM PAREDE - FORNECIMENTO E INSTALAÇÃO. AF_03/2023	SINAPI	Serviço	M	555,00	9,02	5.006,10	0,92	50,28	B
C1948	PONTO HIDRÁULICO, MATERIAL E EXECUÇÃO	SEINFRA	Serviço	PT	19,00	256,47	4.872,93	0,90	50,98	B
96555	CONCRETAGEM DE BLOCOS DE COROAMENTO E VIGAS BALDRAME, FCK 30 MPA, COM USO DE JERICA LANÇAMENTO, ADENSAMENTO E ACABAMENTO. AF_06/2017	SINAPI	Serviço	M3	6,73	687,30	4.625,53	0,85	51,64	B
S10759	BANCADA EM GRANITO CINZA ANDORINHA, E=2CM	ORSE	Serviço	m2	8,27	557,89	4.613,75	0,85	52,30	B

[Handwritten signature]

Lucas de Barros Monteale
 Engenheiro civil
 CREA-MA 111983915-7

Fls 369
 Proc. Nº 005/2024
 Ass [Assinatura]

ORÇAMENTO - CURVA ABC DE SERVIÇOS

OBRA:	CONSTRUÇÃO DE UNIDADE BÁSICA DE SAÚDE DA FAMÍLIA C/ MURO	DATA :	08/02/2024	BDI :	28,82%
DESCRIÇÃO:	CONSTRUÇÃO DE UNIDADE BÁSICA DE SAÚDE DA FAMÍLIA C/ MURO	FORTE	VENIAO	NDRA	IMP
LOCAL:	MUNICÍPIO DE CHAPADINHA-MA	INSORPONVE	202208 - São Luís	115,66%	09/2022
CLIENTE:	PREFEITURA MUNICIPAL DE CHAPADINHA - MA.	ORSE	202312	112,94%	01/2024
UNIDADES:	201,35M²	SEINFRA	028.1 COM DESONERAÇÃO	64,44%	19/2023
VALOR POR UNIDADE:	R\$ 3.464,79	SINAPI	202312 COM DESONERAÇÃO	82,97%	01/2024
		Composições	PRÓPRIA	0,00%	0,00%

CÓDIGO	DESCRIÇÃO	FORTE	TIPO	UNIDADE	QUANTIDADE	PREÇO UNITÁRIO	PREÇO TOTAL	%	ACUMUL. %	CL.
98543	ARMAÇÃO DE BLOCO, VIGA BALDRAME E SAPATA UTILIZANDO AÇO CA-50 DE 5 MM - MONTAGEM. AF_08/2017	SINAPI	Serviço	KG	262,00	17,48	4.579,76	0,85	52,96	B
104475	PONTO DE TOMADA RESIDENCIAL INCLUINDO TOMADA 10A/250V, CAIXA ELÉTRICA, ELETRODUTO, CABO, RASGO, QUEBRA E CHUMBAMENTO. AF_01/2016 - P/ TOMADAS BAIXA	SINAPI	Serviço	UN	33,00	137,20	4.527,60	0,84	53,81	B
98083	TANQUE SÉPTICO RETANGULAR, EM ALVENARIA COM BLOCOS DE CONCRETO, DIMENSÕES INTERNAS: 1,2 X 2,4 X H=1,8 M, VOLUME ÚTIL: 3456 L (PARA 13 CONTRIBUINTES). AF_12/2020	SINAPI	Serviço	UN	1,00	4.497,83	4.497,83	0,83	54,25	B
98545	ARMAÇÃO DE BLOCO, VIGA BALDRAME OU SAPATA UTILIZANDO AÇO CA-50 DE 8 MM - MONTAGEM. AF_08/2017	SINAPI	Serviço	KG	296,88	14,86	4.411,84	0,81	54,88	B
01426	GRADE DE FERRO DE PROTEÇÃO P/ JANELAS	SEINFRA	Serviço	M2	17,26	239,77	4.162,41	0,77	55,48	B
94327	ATERRO MECANIZADO DE VALA COM ESCAVADEIRA HIDRÁULICA (CAPACIDADE DA CAÇAMBA: 0,8 M³/POTÊNCIA: 111 HP). LARGURA ATÉ 2,5 M. PROFUNDIDADE ATÉ 1,5 M, COM AREIA PARA ATERRO. AF_08/2023	SINAPI	Serviço	M3	56,36	72,03	3.987,58	0,74	56,05	B
513176	LUMINÁRIA SOBREPOR QUADRADA LED 24W, 6500K G- LIGHT OU SIMILAR	ORSE	Serviço	un	39,00	191,13	3.944,07	0,73	56,62	B
507483	FORMA PLANA PARA PILARES, EM COMPENSADO PLASTIFICADO DE 12MM, 07 USOS, INCLUSIVE ESCORAMENTO	ORSE	Serviço	m2	82,48	47,48	3.916,15	0,72	57,16	B
054782	TUBO PVC SERIE R AGUA PLUVIAL 150MM	INSIDIPONIV	Serviço	M	70,00	53,91	3.773,70	0,70	57,72	B
102185	PORTA DE ABRIR COM MOLA HIDRÁULICA, EM VIDRO TEMPERADO 2 FOLHAS DE 90X210 CM, ESPESSURA DO 10MM, INCLUSIVE ACESSÓRIOS. AF_01_2021	SINAPI	Serviço	UN	1,00	3.742,52	3.742,52	0,69	58,26	B
112737	PLACA DA UBSF EM ESTRUTURA METÁLICA GALVANIZADA, REVESTIDA POR PLACAS DE ACM (ALUMÍNIO COMPOSTO) RECORTADO, E=0,3MM, NA COR COBRE, 1,00 NX 1,00M, FIXAÇÃO DA ESTRUTURA METÁLICA SEM AVANÇO NA EST. ESPACIAL EXISTENTE NO LOCAL POR PARAFUSOS. - FORNECIMENTO E MONTAGEM	ORSE	Serviço	m2	5,84	635,87	3.713,48	0,69	58,79	B
503541	PORTA EM MADEIRA DE LEI, ALMOFADADA, 0,90 X 2,10 M, INCLUSIVE BATENTES E FERRAGENS	ORSE	Serviço	un	2,00	1.767,14	3.534,28	0,65	59,28	B
0659	PORTÃO DE METALON E BARRA GHATA DE FERRO C/FECHADURA E DOBRADIÇA, INCLUS. PINTURA ESMALTE SINTÉTICO	SEINFRA	Serviço	M2	6,99	487,12	3.404,97	0,63	59,78	B
0615	REVESTIMENTO CERÂMICO PARA PAREDE, 33,5 X 45 CM, ELIANE, LINHA FORMA BRANCO AC, APLICADO COM ARGAMASSA INDUSTRIALIZADA AC-1, REJUNTADO, EXCLUSIVE EMBOÇO	ORSE	Serviço	m2	59,44	56,75	3.315,85	0,61	60,26	B
98062	SUMIDOURO CIRCULAR, EM CONCRETO PRÉ-MOLDADO, DIÂMETRO INTERNO = 1,88 M, ALTURA INTERNA = 2,00 M, ÁREA DE INFILTRAÇÃO: 13,1 M² (PARA 5 CONTRIBUINTES). AF_12/2020_PA	SINAPI	Serviço	UN	1,00	3.133,82	3.133,82	0,58	60,71	B
111409	PORTA CHAPA DE AÇO DOBRADO DE ABRIR COM PINTURA ESMALTE - EM LATERAL DE MURO	INSIDIPONIV	Serviço	M2	4,20	728,22	3.058,52	0,56	61,14	B
507842	LETRAS EM PVC EXPANDIDO PARA PLACA EM ACM DE FACHADA	ORSE	Serviço	un	15,00	203,49	3.052,35	0,56	61,58	B

Lucas de Barros Montelas
 Engenheiro civil
 CREA-MA 111932015-7

Fis 170
 Proc. Nº 005/2024
 Ass. [Assinatura]

ORÇAMENTO - CURVA ABC DE SERVIÇOS

OBRA:	CONSTRUÇÃO DE UNIDADE BÁSICA DE SAÚDE DA FAMÍLIA C/ MURO	DATA:	08/02/2024	BDI:	28,82%
DESCRIÇÃO:	CONSTRUÇÃO DE UNIDADE BÁSICA DE SAÚDE DA FAMÍLIA C/ MURO	FORTE:	2023/09 - São Luís	INDICE:	115,00%
LOCAL:	MUNICÍPIO DE CHAPADINHA-MA	ORSE:	2023/12	DATA DEP.:	09/2022
CLIENTE:	PREFEITURA MUNICIPAL DE CHAPADINHA - MA.	SEINFRA:	028.1 COM DESONERAÇÃO	INDICE:	112,54% 70,11%
UNIDADES:	201.35M²	SINAPI:	2023/12 COM DESONERAÇÃO	INDICE:	84,44% 47,48%
VALOR POR UNIDADE:	R\$ 3.484,79	Composições:	PRÓPRIA	INDICE:	82,97% 46,10%
				INDICE:	0,00% 0,00%

CÓDIGO	DESCRIÇÃO	FORTE	TIPO	UNIDADE	QUANTIDADE	PREÇO UNITÁRIO	PREÇO TOTAL	%	ADICION.	%	CL
101964	LAJE PRÉ MOLDADA UNIDIRECIONAL, BIPOIADA, PARA FORRO, ENCHIMENTO EM CERÂMICA, VIGOTA CONVENCIONAL, ALTURA TOTAL DA LAJE (ENCHIMENTO+CAPA) = (8+3). AF_11/2020_PA	SINAPI	Serviço	M2	15,30	197,80	3.026,34	0,56	62,02	B	
503964	IMUNIZAÇÃO DE SUPERFÍCIES DE MADEIRA COM APLICAÇÃO DE 01 DEMÃO DE JIMO CUPIM INCOLOR OU SIMILAR	ORSE	Serviço	M2	204,48	13,14	2.686,87	0,50	62,40	B	
88415	APLICAÇÃO MANUAL DE FUNDO SELADOR ACRÍLICO EM PAREDES EXTERNAS DE CASAS. AF_06/2014	SINAPI	Serviço	M2	769,24	3,35	2.643,95	0,49	62,78	B	
908720	PORTA EM MADEIRA DE LEB, ALMOFADADA, 0,80 X 2,10 M, INCLUSIVE BATENTE E FERRAGENS	ORSE	Serviço	un	2,00	1.299,63	2.599,26	0,48	63,15	B	
92759	ARMAÇÃO DE PILAR OU VIGA DE ESTRUTURA CONVENCIONAL DE CONCRETO ARMADO UTILIZANDO AÇO CA-60 DE 6,0 MM - MONTAGEM. AF_06/2022	SINAPI	Serviço	KG	180,19	14,12	2.544,28	0,47	63,52	B	
89714	TUBO PVC, SERIE NORMAL, ESGOTO PREDIAL, DN 100 MM, FORNECIDO E INSTALADO EM RAMAL DE DECARGA OU RAMAL DE ESGOTO SANITÁRIO. AF_08/2022	SINAPI	Serviço	M	73,00	34,29	2.503,17	0,46	63,88	B	
506366	CAIXA DE PASSAGEM CP1-090 (40X40X80CM)	ORSE	Serviço	un	6,00	305,68	2.445,44	0,45	64,23	B	
89356	SERVIÇO DE INSTALAÇÃO DE TUBOS DE PVC, SOLDÁVEL, ÁGUA FRIA, DN 25 MM (INSTALADO EM RAMAL, SUB-RAMAL, RAMAL DE DISTRIBUIÇÃO OU PRUMADA), INCLUSIVE CONEXÕES, CORTES E FIXAÇÕES, PARA PREDIOS. AF_10/2015	SINAPI	Serviço	M	110,00	22,15	2.436,50	0,45	64,58	B	
103979	SERVIÇO DE INSTALAÇÃO DE TUBOS DE PVC, SOLDÁVEL, ÁGUA FRIA, DN 50 MM (INSTALADO EM PRUMADA), INCLUSIVE CONEXÕES, CORTES E FIXAÇÕES, PARA PREDIOS. AF_10/2015	SINAPI	Serviço	M	80,00	30,01	2.400,80	0,44	64,82	B	
91926	CABO DE COBRE FLEXÍVEL ISOLADO, 2,5 MM², ANTI-CHAMA 450/750 V, PARA CIRCUITOS TERMINAIS - FORNECIMENTO E INSTALAÇÃO. AF_12/2015 - PJ TOMADAS DE USO GERAL	SINAPI	Serviço	M	590,00	3,96	2.336,40	0,43	65,26	B	
87532	EMBOÇO, PARA RECEBIMENTO DE CERÂMICA, EM ARGAMASSA TRAÇO 1:2:8, PREPARO MANUAL, APLICADO MANUALMENTE EM FACES INTERNAS DE PAREDES, PARA AMBIENTE COM ÁREA ENTRE 8M2 E 10M2, ESPESURA DE 20MM, COM EXECUÇÃO DE TALISCAS. AF_06/2014	SINAPI	Serviço	M2	56,44	39,04	2.203,42	0,41	65,57	B	
00754	PINTURA COM TINTA ACRÍLICA DE ACABAMENTO APLICADA A ROLO OU PINCEL SOBRE SUPERFÍCIES METÁLICAS (EXCETO PERFIL) EXECUTADO EM OBRA (02 DEMÃOS). AF_01/2020	SINAPI	Serviço	M2	76,00	28,84	2.176,64	0,40	65,88	B	
00756	PINTURA COM TINTA ALQUÍDICA DE ACABAMENTO (ESMALTE SINTÉTICO ACETINADO) APLICADA A ROLO OU PINCEL SOBRE SUPERFÍCIES METÁLICAS (EXCETO PERFIL) EXECUTADO EM OBRA (02 DEMÃOS) PARA GRADIL. AF_01/2020	SINAPI	Serviço	M2	43,50	48,63	2.115,40	0,39	66,19	B	
5949645	CONCRETO FCK = 20MPA, TRAÇO 1:2,7:3 (CIMENTO/ AREIA MÉDIA/ BRITA 1) - PREPARO MECÂNICO COM BETONEIRA 400 L. AF_07/2016	ORSE	Serviço	m3	4,06	505,62	2.052,41	0,38	66,48	B	
91924	CABO DE COBRE FLEXÍVEL ISOLADO, 1,5 MM², ANTI-CHAMA 450/750 V, PARA CIRCUITOS TERMINAIS - FORNECIMENTO E INSTALAÇÃO. AF_12/2015 - PJ ILUMINAÇÃO INTERNA	SINAPI	Serviço	M	726,00	2,75	1.993,75	0,37	66,77	B	
92760	ARMAÇÃO DE PILAR OU VIGA DE ESTRUTURA CONVENCIONAL DE CONCRETO ARMADO UTILIZANDO AÇO CA-60 DE 6,3 MM - MONTAGEM. AF_06/2022	SINAPI	Serviço	KG	146,00	13,40	1.956,05	0,36	67,05	B	

Lucas de Barros Monteles
 Engenheiro civil
 CREA-MA 111983015-7

Fls 171
 Proc. Nº 005/2024
 Ass. [Assinatura]

ORÇAMENTO - CURVA ABC DE SERVIÇOS

	OBRA:	CONSTRUÇÃO DE UNIDADE BÁSICA DE SAÚDE DA FAMÍLIA C/ MURO	DATA:	08/02/2024	BDI:	28,82%	
	DESCRIÇÃO:	CONSTRUÇÃO DE UNIDADE BÁSICA DE SAÚDE DA FAMÍLIA C/ MURO	Perfil	VERBA	ORÇ.	RES.	DATA REF.
	LOCAL:	MUNICÍPIO DE CHAPADINA-MA	INSDIPONIVE	2022/08 - São Luís	115,06%	-	09/2022
	CLIENTE:	PREFEITURA MUNICIPAL DE CHAPADINA - MA.	ORSE	2023/12	112,54%	70,11%	01/2024
	UNIDADES:	201,35M²	SEINFRA	028 1 COM DESONERAÇÃO	84,44%	47,48%	10/2023
VALOR POR UNIDADE:	R\$ 3.484,79	SINAPI	2023/12 COM DESONERAÇÃO	82,97%	48,10%	01/2024	
			Composições		PRÓPRIA	0,00%	0,00%

CÓDIGO	DESCRIÇÃO	FORTE	TIPO	UNIDADE	QUANTIDADE	PREÇO UNITÁRIO	PREÇO TOTAL	%	ACUMUL. %	CL.
504788	CUBA DE EMBUTIR, CIRCULAR, CELITE 10129 OU SIMILAR, INCLUSIVE SIFÃO CROMADO, VÁLVULA CROMADA PARA PIA E ENGATE CROMADO E TORNEIRA	ORSE	Serviço	un	4,00	472,37	1.889,48	0,35	67,32	B
503445	GALERIA CELULAR EM ALVENARIA DE TIJOLOS MACIÇOS, COM TAMPA EM CONCRETO ARMADO 0,90 X 0,80 M - R1	ORSE	Serviço	m	2,00	936,47	1.872,94	0,35	67,59	B
87263	REVESTIMENTO CERÂMICO PARA PISO COM PLACAS TIPO PORCELANATO DE DIMENSÕES 60X60 CM APLICADA EM AMBIENTES DE ÁREA MAIOR QUE 10 M². AF_06/2014 - P/ RODAPÉS - 7CM	SINAPI	Serviço	M2	10,15	181,25	1.839,69	0,34	67,85	B
040328	ESTRUTURA METALICA AÇO TRELICADO-MONTAGEM E INSTALACAO	INSDIPONIV	Serviço	KG	92,07	19,29	1.776,03	0,33	68,10	B
130119	PEITORIL GRANITO CINZA ANDORINHA 25 x 3cm	INSDIPONIV	Serviço	M	23,00	75,22	1.730,06	0,32	68,35	B
97607	LUMINÁRIA ARANDELA TIPO TARTARUGA, DE SOBREPOR, COM 1 LÂMPADA LED DE 6 W, 8CM REATOR - FORNECIMENTO E INSTALAÇÃO. AF_02/2020	SINAPI	Serviço	UN	14,00	119,02	1.666,28	0,31	68,59	B
C1877	PERFIL DE ALUMÍNIO TIPO (L - T - U) PARA FACHADAS	SEINFRA	Serviço	M	54,00	30,27	1.634,58	0,30	68,83	B
91928	CABO DE COBRE FLEXÍVEL ISOLADO, 4 MM², ANTI-CHAMA 450/750 V, PARA CIRCUITOS TERMINAIS - FORNECIMENTO E INSTALAÇÃO. AF_12/2015 - P/ TOMADAS DE AR CONDICIONADO	SINAPI	Serviço	M	260,00	6,11	1.588,60	0,29	69,05	B
95472	VASO SANITARIO SIFONADO CONVENCIONAL PARA PCD SEM FURO FRONTAL COM LOUÇA BRANCA SEM ABSENTO, INCLUSO CONJUNTO DE LIGAÇÃO PARA BACIA SANITÁRIA AJUSTÁVEL - FORNECIMENTO E INSTALAÇÃO. AF_01/2020	SINAPI	Serviço	UN	2,00	793,52	1.587,04	0,29	69,28	B
0001747	CUBA AÇO INOX (AISI 304) DE EMBUTIR COM VÁLVULA DE 3 1/2", DE 56 X 33 X 12" CM	SINAPI	Material	UN	7,00	226,84	1.586,46	0,29	69,51	B
504953	IMPERMEABILIZAÇÃO DE VIGAS BALDRAMES COM 2 DEMÃOS DE TINTA ASFÁLTICA TIPO NEUTROL DA VEDACIT OU SIMILAR, EXCETO ARGAMASSA IMPERMEABILIZAÇÃO	ORSE	Serviço	m2	57,90	26,82	1.552,88	0,29	69,73	B
104475	PONTO DE TOMADA RESIDENCIAL INCLUINDO TOMADA 10A/250V, CAIXA ELÉTRICA, ELETRODUTO, CABO, RASGO, QUEBRA E CHUMBAMENTO. AF_01/2016 - P/ TOMADAS MÉDIA	SINAPI	Serviço	UN	11,00	137,20	1.509,20	0,28	69,95	B
04953	IMPERMEABILIZAÇÃO DE ALICERCE E VIGA BALDRAME COM 2 DEMÃOS DE TINTA ASFÁLTICA TIPO NEUTROL DA VEDACIT OU SIMILAR, EXCETO ARGAMASSA IMPERMEABILIZAÇÃO	ORSE	Serviço	m2	58,80	26,82	1.496,56	0,28	70,16	B
1855	ELETRODUTO FLEXÍVEL CORRUGADO REFORÇADO, PVC, DN 25 MM (3/4"), PARA CIRCUITOS TERMINAIS, INSTALADO EM PAREDE - FORNECIMENTO E INSTALAÇÃO. AF_03/2023	SINAPI	Serviço	M	140,00	10,56	1.478,40	0,27	70,37	B
89712	TUBO PVC, SERIE NORMAL, ESGOTO PREDIAL, DN 50 MM, FORNECIDO E INSTALADO EM RAMAL DE DESCARGA OU RAMAL DE ESGOTO SANITÁRIO. AF_08/2022	SINAPI	Serviço	M	60,00	24,61	1.478,60	0,27	70,58	B
507419	FORMA PLANA PARA VIGAS, EM COMPENSADO RESINADO DE 14MM, 10 USOS, INCLUSIVE ESCORAMENTO	ORSE	Serviço	m2	34,79	41,17	1.432,30	0,26	70,79	B
51003275	RUFO EXTERNO/INTERNO EM CHAPA DE AÇO GALVANIZADO NÚMERO 26, CORTE DE 33 CM INCLUSO IÇAMENTO. AF_07/2019	ORSE	Serviço	m	28,50	58,04	1.421,98	0,26	70,99	B



Lucas de Barros Monteiros
 Engenheiro civil
 CREA-MA 111983015-7

Fis 372
 Proc. Nº 008/2024
 Ass. *[assinatura]*

ORÇAMENTO - CURVA ABC DE SERVIÇOS

OBRA:	CONSTRUÇÃO DE UNIDADE BÁSICA DE SAÚDE DA FAMÍLIA C/ MURO	DATA:	08/02/2024	BDI:	28,52%
DESCRIÇÃO:	CONSTRUÇÃO DE UNIDADE BÁSICA DE SAÚDE DA FAMÍLIA C/ MURO	FONTE:	INSUPONIV	VERBA:	2022/09 - 580 Lu/s
LOCAL:	MUNICÍPIO DE CHAPADINHA-MA	ORSE:	2023/12	NSRA:	115,00%
CLIENTE:	PREFEITURA MUNICIPAL DE CHAPADINHA - MA.	SEINFRA:	028.1 COM DESONERAÇÃO	NSR:	112,54% 70,11%
UNIDADES:	201 35M²	SINAPI:	2023/12 COM DESONERAÇÃO	DATA REF.:	01/2024
VALOR POR UNIDADE:	R\$ 3.464,79	Composições:	PROPRIA		84,44% 47,48% 82,97% 46,10% 0,00% 0,00%

CODIGO	DESCRIÇÃO	FONTE	TIPO	UNIDADE	QUANTIDADE	PREÇO UNITÁRIO	PREÇO TOTAL	%	ACRÉSC. %	CL
S07585	FORMA PLANA PARA SAPATAS, EM MADEIRA MACIÇA, 05 USOS, INCLUSIVE ESCORAMENTO	ORSE	Serviço	m2	27,96	49,73	1.390,45	0,26	71,19	B
S11667	FORMA PLANA PARA ESTRUTURAS, EM COMPENSADO RESINADO DE 10MM, 07 USOS, INCLUSIVE ESCORAMENTO - REVISADA 07.2015	ORSE	Serviço	m2	27,84	47,53	1.323,24	0,24	71,38	B
C0348	BACIA DE LOUÇA BRANCA C/CAIXA ACOPLADA	SEINFRA	Serviço	UN	2,00	661,55	1.323,10	0,24	71,57	B
100874	PUXADOR PARA PCD, FIXADO NA PORTA - FORNECIMENTO E INSTALAÇÃO. AF_01/2020	SINAPI	Serviço	UN	4,00	310,45	1.277,80	0,24	71,76	B
00034640	CAIXA D'AGUA / RESERVATORIO EM POLIETILENO, 2000 LITROS, COM TAMPA	SINAPI	Material	UN	1,00	1.263,31	1.263,31	0,23	71,94	B
104475	PONTO DE TOMADA RESIDENCIAL ALTA, INCLUINDO TOMADA 20A/250V, CAIXA ELÉTRICA, ELETRODUTO, CABO, RASGO, QUEBRA E CHUMBAMENTO. AF_01/2016 - P/ AR-CONDICIONADOS	SINAPI	Serviço	UN	9,00	137,20	1.234,80	0,23	72,11	B
104475	PONTO DE TOMADA RESIDENCIAL ALTA, INCLUINDO TOMADA 10A/250V, CAIXA ELÉTRICA, ELETRODUTO, CABO, RASGO, QUEBRA E CHUMBAMENTO. AF_01/2016	SINAPI	Serviço	UN	9,00	137,20	1.234,80	0,23	72,29	B
93358	ESCAVAÇÃO MANUAL DE VALA PARA SAPATAS	SINAPI	Serviço	M3	15,01	80,86	1.213,71	0,22	72,46	B
93358	ESCAVAÇÃO MANUAL DE VALA PARA SAPATAS	SINAPI	Serviço	M3	14,82	80,86	1.182,17	0,22	72,63	B
C1426	GRADE DE FERRO DE PROTEÇÃO P/ PORTA METÁLICA - P/ PORTA DA LAVANDERIA E PORTA DO MURO LATERAL	SEINFRA	Serviço	M2	4,84	239,77	1.160,49	0,21	72,80	B
S03801	CABO DE COBRE FLEXÍVEL ISOLADO, SEÇÃO 16MM², 450/750V / 70°C	ORSE	Serviço	m	60,00	19,23	1.153,80	0,21	72,97	B
112630	JANELA DE CORRER 2 FOLHAS EM ALUMÍNIO NATURAL COM VIDRO 4MM - PARA BANHEIROS, LAVABOS E CIRCULAÇÃO	INSUPONIV	Serviço	M2	3,00	349,40	1.048,20	0,19	73,12	B
102197	PINTURA FUNDO NIVELADOR ALQUÍDICO BRANCO EM MADEIRA. AF_01/2021	SINAPI	Serviço	M2	44,98	22,84	1.027,34	0,19	73,26	B
S931905	CONTRAVERGA MOLDADA IN LOGO COM UTILIZAÇÃO DE BLOCOS CANALETA PARA JANELAS. AF_03/2016	ORSE	Serviço	m	26,20	37,79	990,10	0,18	73,41	B
02497	ESCAVAÇÃO MANUAL DE VALA PARA ALICERCE OU CAVA EM MATERIAL DE 1ª CATEGORIA, PROFUNDIDADE ATÉ 1,50M - 0,30 X 0,50 m	ORSE	Serviço	m3	19,74	49,71	981,26	0,18	73,55	B
11928	CABO DE COBRE FLEXÍVEL ISOLADO, 4 MM², ANTI-CHAMA 450/750 V, PARA CIRCUITOS TERMINAIS - FORNECIMENTO E INSTALAÇÃO. AF_12/2015 - P/ TOMADAS DA COPA E CONSULTÓRIO ODONTOLÓGICO	SINAPI	Serviço	M	160,00	6,11	977,60	0,18	73,69	B
C3528	MUTIRÃO MISTO - LOCAÇÃO DA OBRA - EXECUÇÃO DE GABARITO	SEINFRA	Serviço	M2	197,88	4,75	939,93	0,17	73,82	B
C0096	REATERRO APILOADO	SEINFRA	Serviço	M3	17,68	49,06	867,38	0,16	73,95	B
111211	PORTA CHAPA DE AÇO 1 FL. 0,80x2,10m-COM FERRAGENS	INSUPONIV	Serviço	UN	1,00	826,84	826,84	0,15	74,06	B
91924	CABO DE COBRE FLEXÍVEL ISOLADO, 1,5 MM², ANTI-CHAMA 450/750 V, PARA CIRCUITOS TERMINAIS - FORNECIMENTO E INSTALAÇÃO. AF_12/2015 - P/ ILUMINAÇÃO EXTERNA	SINAPI	Serviço	M	300,00	2,75	825,00	0,15	74,18	B

[Assinatura]

Lucas de Barros Montelez
 Engenheiro civil
 CREA-MA 111983915-7

Fis 373
 Proc. Nº 005/2024
 Ass. [Assinatura]

ORÇAMENTO - CURVA ABC DE SERVIÇOS

OBRA:	CONSTRUÇÃO DE UNIDADE BÁSICA DE SAÚDE DA FAMÍLIA C/ MURO	DATA:	08/02/2024	BDI:	28,82%
DESCRIÇÃO:	CONSTRUÇÃO DE UNIDADE BÁSICA DE SAÚDE DA FAMÍLIA C/ MURO	PNPI	2022/00	UNIDADE	060 Luis
LOCAL:	MUNICÍPIO DE CHAPADINHA-MA	HORA	115,88%	ISS	09/2022
CLIENTE:	PREFEITURA MUNICIPAL DE CHAPADINHA - MA.	ORSE	2023/12	112,54%	70,11%
UNIDADES:	201,36MP	SEINFRA	028.1 COM DESONERAÇÃO	84,44%	47,48%
VALOR POR UNIDADE:	R\$ 3.464,79	SINAPI	2023/12 COM DESONERAÇÃO	82,97%	46,10%
		Composições	PRÓPRIA	0,00%	0,00%

CODIGO	DESCRIÇÃO	PONTO	TIPO	UNIDADE	QUANTIDADE	PREÇO UNITÁRIO	PREÇO TOTAL	%	ACRÉDITO %	CL
88665	TUBO, PVC, SOLDÁVEL, DN 25MM, INSTALADO EM DRENO DE AR-CONDICIONADO - FORNECIMENTO E INSTALAÇÃO. AF_08/2022	SINAPI	Serviço	M	50,00	16,38	819,00	0,15	74,30	B
502497	ESCOVAÇÃO MANUAL DE VALA PARA ALICERCE OU CAVA EM MATERIAL DE 1ª CATEGORIA, PROFUNDIDADE ATÉ 1,50M	ORSE	Serviço	m3	16,19	49,71	804,80	0,15	74,41	B
5849905	EXECUÇÃO DE RAMPA DE ACESSIBILIDADE OU PISO DE CONCRETO COM CONCRETO MOLDADO IN LOCO, FEITO EM OBRA, ACABAMENTO CONVENCIONAL, NÃO ARMADO. AF_07/2018	ORSE	Serviço	m3	0,99	789,71	781,81	0,14	74,53	B
311397	PLACA DE OBRA EM LONA COM IMPRESSÃO DIGITAL 1,50 X 2,00M, INCLUSIVE ESTRUTURA EM METALON 20 X 20CM E ESCORAMENTO, INSTALADA	ORSE	Serviço	un	1,00	750,00	750,00	0,14	74,83	B
102219	PINTURA TINTA DE ACABAMENTO (PIGMENTADA) ESMALTE SINTÉTICO ACETINADO EM MADEIRA, 2 DEMÃOS. AF_01/2021	SINAPI	Serviço	M2	44,98	16,57	745,32	0,14	74,74	B
C2311	TANQUE DE AÇO INOXIDÁVEL	SEINFRA	Serviço	UN	1,00	744,44	744,44	0,14	74,85	B
502283	APLICAÇÃO DE 01 DEMÃO DE TEXTURA ACRÍLICA EM FACHADA FRONTAL	ORSE	Serviço	m2	50,17	14,52	728,47	0,13	74,95	B
100866	BARRA DE APOIO RETA, EM AÇO INOX POLIDO, COMPRIMENTO 80 CM, FIXADA NA PAREDE - FORNECIMENTO E INSTALAÇÃO. AF_01/2020	SINAPI	Serviço	UN	2,00	354,45	708,90	0,13	75,05	B
87904	CHAPISCO APLICADO EM ALVENARIA (COM PRESEÇA DE VÃOS) E ESTRUTURAS DE CONCRETO DE FACHADA, COM ODLHER DE PEDREIRO. ARGAMASSA TRAÇO 1:3 COM PREPARO MANUAL. AF_10/2022	SINAPI	Serviço	M2	87,85	7,95	697,77	0,13	75,15	B
C1958	PORTA DE FERRO COMPACTA EM CHAPA, INCLUS. BATENTES E FERRAGENS	SEINFRA	Serviço	M2	1,80	387,07	696,73	0,13	75,25	B
96619	LÁSTRO DE CONCRETO MAGRO, APLICADO EM BLOCOS DE COROAMENTO OU SAPATAS, ESPESURA DE 5 CM. AF_08/2017	SINAPI	Serviço	M2	23,04	30,22	696,27	0,13	75,35	B
5849915	EXECUÇÃO DE PASSEIO (CALÇADA) OU PISO DE CONCRETO COM CONCRETO MOLDADO IN LOCO, USINADO, ACABAMENTO CONVENCIONAL, NÃO ARMADO. AF_07/2016 - P/ CALÇADA EXTERNA - 8 cm	ORSE	Serviço	m3	0,98	665,03	651,73	0,12	75,45	B
Q0326	ATERRAMENTO COMPLETO C/ HASTE COPPERWELD 3/4" X 2.40M	SEINFRA	Serviço	UN	2,00	324,91	649,82	0,12	75,54	B
0411	PONTO DE UTILIZAÇÃO DE GAS EM TUBOS GALVANIZADOS	INSDIPONIV	Serviço	UN	1,00	639,18	639,18	0,12	75,63	B
100866	BARRA DE APOIO RETA, EM AÇO INOX POLIDO, COMPRIMENTO 60CM, FIXADA NA PAREDE - FORNECIMENTO E INSTALAÇÃO. AF_01/2020	SINAPI	Serviço	UN	2,00	319,45	638,90	0,12	75,72	B
052278	CAIXA DE HIDROMETRO	INSDIPONIV	Serviço	UN	1,00	622,30	622,30	0,11	75,81	B
509961	TELHAMENTO COM TELHA METÁLICA EM CHAPA DE AÇO GALVANIZADO NATURAL ONDULADA E=0,5MM	ORSE	Serviço	m²	6,09	71,89	581,59	0,11	75,90	B
88415	APLICAÇÃO MANUAL DE FUNDO SELADOR ACRÍLICO EM PAREDES EXTERNAS. AF_06/2014	SINAPI	Serviço	M2	173,58	3,35	581,49	0,11	75,98	B
040221	LAJE CONCRETO ESTRUTURADO Icb=15,0 MPa PARA FORRO ESP.7cm	INSDIPONIV	Serviço	M2	2,44	225,44	550,07	0,10	76,06	B

[Assinatura]

Lucas de Barros Monteles
 Engenheiro civil
 CREA-MA 111983915-7

Fls 374
 Proc. Nº 005/2024
 Ass. [Assinatura]

ORÇAMENTO - CURVA ABC DE SERVIÇOS

OBRA:	CONSTRUÇÃO DE UNIDADE BÁSICA DE SAÚDE DA FAMÍLIA C/ MURO	DATA:	08/02/2024	BDI:	26,82%
DESCRIÇÃO:	CONSTRUÇÃO DE UNIDADE BÁSICA DE SAÚDE DA FAMÍLIA C/ MURO	FORTE:	ORSE	VERSÃO:	2022/09 - São Luis
LOCAL:	MUNICÍPIO DE CHAPADINHA-MA	ORSE:	2023/12	HORA:	115,86%
CLIENTE:	PREFEITURA MUNICIPAL DE CHAPADINHA - MA.	SEINFRA:	028.1 COM DESONERAÇÃO	MES:	70,11%
UNIDADES:	201,35M²	SINAPI:	2023/12 COM DESONERAÇÃO	DATA DEP.:	01/2024
VALOR POR UNIDADE:	R\$ 3.464,79	Composições:	PRÓPRIA	82,97%:	46,10%
				0,00%:	0,00%

CÓDIGO	DESCRIÇÃO	FORTE	TIPO	UNIDADE	QUANTIDADE	PREÇO UNITÁRIO	PREÇO TOTAL	%	ACRÉD. %	CL
805877	CALHA PLUVIAL DE BEIRAL, Ø 125MM, PVC, SEMICIRCULAR, LINHA AQUAPLUV, TIGRE OU SIMILAR, EXCLUSIVE CONDUTORES	ORSE	Serviço	m	4,50	115,80	520,20	0,10	76,13	B
C3738	INSTALAÇÃO DE TUBO DE VENTILAÇÃO 50mm C/ L=4m, C/ REBOCO E PINTURA A CAL (C/ MATERIAL)	SEINFRA	Serviço	UN	7,00	74,19	519,33	0,10	76,21	B
S07519	FORMA PLANA PARA LAJES, EM COMPENSADO PLASTIFICADO DE 12MM, 10 USOS, INCLUSIVE ESCORAMENTO	ORSE	Serviço	m2	14,84	35,07	513,42	0,09	76,26	B
121215	CHAPIM DE CONCRETO (PINGADEIRA)	INSDIPONIV	Serviço	M	18,50	27,45	507,82	0,09	76,35	B
C2284	SOLEIRA DE GRANITO L= 15cm P/ BANHEIROS E LAVABOS	SEINFRA	Serviço	M	4,50	95,24	428,58	0,08	76,42	B
91830	CABO DE COBRE FLEXÍVEL ISOLADO, 6 MM², ANTI-CHAMA 450/750 V, PARA CIRCUITOS TERMINAIS - FORNECIMENTO E INSTALAÇÃO. AF_12/2015 - P/ AR CONDICIONADOS DO HALL DE ATENDIMENTO	SINAPI	Serviço	M	50,00	8,53	426,50	0,08	76,48	B
00035277	CAIXA DE GORDURA EM PVC, DIAMETRO MÍNIMO 300 MM, DIAMETRO DE SAÍDA 100 MM, CAPACIDADE APROXIMADA 18 LITROS, COM TAMPA E CESTO	SINAPI	Material	UN	1,00	411,56	411,56	0,08	76,54	B
99803	LIMPEZA FINAL DA OBRA	SINAPI	Serviço	M2	197,88	1,98	391,80	0,07	76,59	B
040288	LAJE PREMOLDADA PARA FORRO CARGA 100kg/m2-VAO 4,0m	INSDIPONIV	Serviço	M2	2,40	159,84	383,62	0,07	76,65	B
S91836S	ELETRODUTO FLEXÍVEL CORRUGADO, PVC, DN 32 MM (1"), PARA CIRCUITOS TERMINAIS, INSTALADO EM FORRO - FORNECIMENTO E INSTALAÇÃO. AF_12/2015	ORSE	Serviço	m	20,00	17,60	352,00	0,06	76,70	B
C2113	REBOCO C/ ARGAMASSA DE CAL EM PASTA E AREIA PENEIRADA TRAÇO 1:4 ESP=5 mm P/ TETO	SEINFRA	Serviço	M2	11,52	30,14	347,21	0,06	76,75	B
S09566	TUBO PVC Ø 125 MM, TIGRE OU SIMILAR	ORSE	Serviço	m	3,50	98,13	343,46	0,06	76,80	B
00039803	QUADRO DE DISTRIBUIÇÃO, SEM BARRAMENTO, EM PVC, DE SOBREPOR, PARA 27 DISJUNTORES NEMA OU 38 DISJUNTORES DIN	SINAPI	Material	UN	1,00	337,10	337,10	0,06	76,84	B
89707	CAIXA SIFONADA, PVC, DN 100 X 100 X 50 MM, JUNTA ELÁSTICA, FORNECIDA E INSTALADA EM RAMAL DE DESCARGA OU EM RAMAL DE ESGOTO SANITÁRIO. AF_08/2022	SINAPI	Serviço	UN	7,00	47,96	335,72	0,06	76,89	B
44	PAPELEIRA DE PAREDE EM METAL CROMADO SEM TAMPA, INCLUSO FIXAÇÃO AF_01/2020	SINAPI	Serviço	UN	4,00	77,58	310,32	0,06	76,94	B
4039	RALO HEMISFÉRICO 100mm PVC (RALO ABACAXI)	INSDIPONIV	Serviço	UN	4,00	73,53	294,12	0,05	76,98	B
803238	PLACA DE INAUGURAÇÃO DE OBRA EM ACRÍLICO	ORSE	Serviço	un	1,00	282,49	282,49	0,05	77,02	B
S13150	DISPOSITIVO DE PROTEÇÃO CONTRA SURTO DE TENSÃO DPS 20KA - 175V	ORSE	Serviço	un	4,00	69,29	277,16	0,05	77,06	B
137556S	PLACA DE SINALIZAÇÃO DE SEGURANÇA CONTRA INCÊNDIO, FOTOLUMINESCENTE, QUADRADA, 20 X 20" CM, EM PVC 2" MM ANTI-CHAMAS (SIMBOLOS, CORES E PICTOGRAMAS CONFORME NBR 13434)	ORSE	Material	un	9,00	28,91	260,19	0,05	77,10	B

 Lucas de Barros Montoles
 Engenheiro civil
 CREA-MA 111983915-7



ORÇAMENTO - CURVA ABC DE SERVIÇOS

OBRA:		CONSTRUÇÃO DE UNIDADE BÁSICA DE SAÚDE DA FAMÍLIA C/ MURO	DATA:		08/02/2024	BDI:		28,52%				
DESCRIÇÃO:		CONSTRUÇÃO DE UNIDADE BÁSICA DE SAÚDE DA FAMÍLIA C/ MURO	PERTE:		ORSE	VENIAO:		2022/00 - São Luis	HORA	115,56%	DATA INP	09/2022
LOCAL:		MUNICÍPIO DE CHAPADINHA-MA	TIPO:		SINAPI	ORSE:		2023/12	112,54%	70,11%	01/2024	
CLIENTE:		PREFEITURA MUNICIPAL DE CHAPADINHA - MA.	UNIDADE:		UN	SEINFRA:		02B 1 COM DEBONERAÇÃO	84,44%	47,48%	10/2023	
UNIDADES:		201,35MP	QUANTIDADE:		1,00	SINAPI:		2023/12 COM DEBONERAÇÃO	82,97%	48,10%	01/2024	
VALOR POR UNIDADE:		R\$ 3.484,79	PREÇO UNITÁRIO:		256,48	Composições:		PRÓPRIA	0,00%	0,00%		
CÓDIGO	DESCRIÇÃO	PERTE	TIPO	UNIDADE	QUANTIDADE	PREÇO UNITÁRIO	PREÇO TOTAL	%	ACUMUL. N	EL		
97887	CAIXA ENTERRADA ELÉTRICA RETANGULAR, EM ALVENARIA COM TJOLOS CERÂMICOS MACIÇOS, FUNDO COM BRITA, DIMENSÕES INTERNAS: 0,4X0,4X0,4 M. AF_12/2020	SINAPI	Serviço	UN	1,00	256,48	256,48	0,05	77,13	B		
101909	EXTINTOR DE INCÊNDIO PORTÁTIL COM CARGA DE PBS DE 6 KG, CLASSE BC - FORNECIMENTO E INSTALAÇÃO. AF_10/2020_PE	SINAPI	Serviço	UN	1,00	251,93	251,93	0,06	77,17	B		
813028	IMPERMEABILIZAÇÃO COM VEDLAJE DA REBOTEC OU SIMILAR, PARA LAJES, 01 DEMÃO	ORSE	Serviço	m2	20,14	12,18	245,31	0,05	77,20	B		
812135	GF-MA BATATAIS EM PLACAS, FORNECIMENTO E PLANTIO	ORSE	Serviço	m2	10,32	20,74	214,04	0,04	77,24	B		
97599	LUMINÁRIA DE EMERGÊNCIA, COM 30 LÂMPADAS LED DE 2 W, SEM REATOR - FORNECIMENTO E INSTALAÇÃO. AF_02/2020	SINAPI	Serviço	UN	9,00	22,59	203,31	0,04	77,26	B		
800395	ELETRODUTO DE PVC RÍGIDO ROSCÁVEL, DIÂM = 40MM (1 1/4")	ORSE	Serviço	m	10,00	19,38	193,80	0,04	77,29	B		
C0811	CAIXA DE INSPEÇÃO EM ALVENARIA PLIGAÇÃO CONDOMINIAL, DI= (40X40)cm	SEINFRA	Serviço	UN	1,00	184,52	184,52	0,03	77,32	B		
101846	QUADRO DE MEDIÇÃO GERAL DE ENERGIA PARA 1 MEDIDOR DE EMBUTIR - FORNECIMENTO E INSTALAÇÃO. AF_10/2020	SINAPI	Serviço	UN	1,00	180,54	180,54	0,03	77,34	B		
102016	SIFÃO PARA PIA DE COZINHA OU TANQUE, DECA REF. 1680.C112, ACABAMENTO CROMADO 1 1/2 X 1 1/2 OU SIMILAR.	ORSE	Material	un	1,00	178,80	178,80	0,03	77,37	B		
102258	TORNEIRA P/ PIA COZINHA D=1/2" (LINHA STANDARD, DECA, REF.1159-C39 OU SIMILAR)	ORSE	Material	un	1,00	168,90	168,90	0,03	77,39	B		
89352	REGISTRO DE GAVETA BRUTO, LATÃO, ROSCÁVEL, 1/2", FORNECIDO E INSTALADO EM RAMAL DE ÁGUA. AF_12/2014	SINAPI	Serviço	UN	5,00	29,00	145,00	0,03	77,41	B		
89866	JOELHO 90 GRAUS, PVC, SOLDÁVEL, DN 25MM, INSTALADO EM DRENO DE AR-CONDICIONADO - FORNECIMENTO E INSTALAÇÃO. AF_08/2022	SINAPI	Serviço	UN	20,00	6,58	131,60	0,02	77,43	B		
86885	ENGATE FLEXÍVEL EM PLÁSTICO BRANCO, 1/2 X 40CM - FORNECIMENTO E INSTALAÇÃO. AF_01/2020	SINAPI	Serviço	UN	11,00	11,68	128,48	0,02	77,45	B		
023319	INSTALAÇÃO DE PONTO TOMADA 10A 250V EMBUTIDA EM PISO - P/ CONSULTÓRIO ODONTOLÓGICO	INSDIPONIV	Serviço	UN	1,00	127,64	127,64	0,02	77,47	B		
02453	DISJUNTOR MONOPOLAR TIPO DIN, CORRENTE NOMINAL DE 10A - FORNECIMENTO E INSTALAÇÃO. AF_10/2020	SINAPI	Serviço	UN	12,00	10,48	125,76	0,02	77,49	B		
02041	ÁGUA FRIA-REGISTRO GAVETA BRUTO 3/4"	INSDIPONIV	Serviço	UN	1,00	99,66	99,66	0,02	77,50	B		
812452	DISJUNTOR TIPO DINIEC, TRIPOLAR 63A	ORSE	Serviço	un	1,00	99,38	99,38	0,02	77,52	B		
808419	DISJUNTOR TERMOMAGNETICO TRIPOLAR 50 A, PADRÃO DIN (EUROPEU - LINHA BRANCA), CURVA C, CORRENTE 5KA	ORSE	Serviço	un	1,00	92,68	92,68	0,02	77,53	B		
93856	DISJUNTOR MONOPOLAR TIPO DIN, CORRENTE NOMINAL DE 25A - FORNECIMENTO E INSTALAÇÃO. AF_10/2020	SINAPI	Serviço	UN	7,00	12,28	85,96	0,02	77,54	B		
055504	ADESIVO COM SETA INICADORA PARA EXTINTOR/HIDRANTE	INSDIPONIV	Serviço	UN	1,00	82,64	82,64	0,02	77,55	B		



ORÇAMENTO - CURVA ABC DE SERVIÇOS

OBRA:	CONSTRUÇÃO DE UNIDADE BÁSICA DE SAÚDE DA FAMÍLIA C/ MURO	DATA:	08/02/2024	BDI:	28,52%	
DESCRIÇÃO:	CONSTRUÇÃO DE UNIDADE BÁSICA DE SAÚDE DA FAMÍLIA C/ MURO	MONTE	VERSÃO	HORA	MSR	DATA RES.
LOCAL:	MUNICÍPIO DE CHAPADINHA-MA	INSDIPONIV	2022/08 - São Luís	115,86%	-	09/2022
CLIENTE:	PREFEITURA MUNICIPAL DE CHAPADINHA - MA.	ORSE	2023/12	112,54%	70,11%	01/2024
UNIDADES:	201 35MP	SEINFRA	02B + COM DESONERAÇÃO	84,44%	47,48%	10/2023
VALOR POR UNIDADE:	R\$ 3.484,79	SINAPI	2023/12 COM DESONERAÇÃO	82,97%	46,10%	01/2024
		Composições				
			PRÓPRIA	0,00%	0,00%	

CÓDIGO	DESCRIÇÃO	FONTE	TIPO	UNIDADE	QUANTIDADE	PREÇO UNITÁRIO	PREÇO TOTAL	%	ACUMUL. %	CL.
93854	DISJUNTOR MONOPOLAR TIPO DIN, CORRENTE NOMINAL DE 18A - FORNECIMENTO E INSTALAÇÃO. AF_10/2020	SINAPI	Serviço	UN	6,00	11,10	66,60	0,01	77,56	B
94492	REGISTRO DE ESFERA, PVC, SOLDÁVEL, DN 50 MM, INSTALADO EM RESERVAÇÃO DE ÁGUA DE EDIFICAÇÃO QUE POSSUA RESERVATÓRIO DE FIBRA/FIBROCIMENTO FORNECIMENTO E INSTALAÇÃO. AF_06/2016	SINAPI	Serviço	UN	1,00	66,09	66,09	0,01	77,57	B
810712	CONFECÇÃO DE PLACA DE SINALIZAÇÃO TOTALMENTE REFLETIVA	ORSE	Serviço	m2	0,12	446,77	53,61	0,01	77,58	B
811413	CAPO DE COBRE PP CORDPLAST 3 X 1,5 MM2, 450/750V - FORNECIMENTO E INSTALAÇÃO - P/ CADEIRA ODONTOLÓGICA	ORSE	Serviço	M	5,00	8,88	44,40	0,01	77,59	B
94706	ADAPTADOR COM FLANGE E ANEL DE VEDAÇÃO, PVC, SOLDÁVEL, DN 50 MM X 1 1/2, INSTALADO EM RESERVAÇÃO DE ÁGUA DE EDIFICAÇÃO QUE POSSUA RESERVATÓRIO DE FIBRA/FIBROCIMENTO FORNECIMENTO E INSTALAÇÃO. AF_08/2016	SINAPI	Serviço	UN	1,00	43,11	43,11	0,01	77,59	B
94703	ADAPTADOR COM FLANGE E ANEL DE VEDAÇÃO, PVC, SOLDÁVEL, DN 25 MM X 3/4, INSTALADO EM RESERVAÇÃO DE ÁGUA DE EDIFICAÇÃO QUE POSSUA RESERVATÓRIO DE FIBRA/FIBROCIMENTO FORNECIMENTO E INSTALAÇÃO. AF_08/2016	SINAPI	Serviço	UN	2,00	21,09	42,18	0,01	77,60	B
800417	FIQ FLEXÍVEL 2 X 1,5MM2 (PARALELO OU TORCIDO) - P/ COMANDO DE BOMBA DA CADEIRA ODONTOLÓGICA	ORSE	Serviço	m	5,00	7,71	38,55	0,01	77,61	B
94796	TORNEIRA DE BOIA, ROSCÁVEL, 3/4, FORNECIDA E INSTALADA EM RESERVAÇÃO DE ÁGUA. AF_06/2016	SINAPI	Serviço	UN	1,00	35,45	35,45	0,01	77,61	B
94489	REGISTRO DE ESFERA, PVC, SOLDÁVEL, DN 25 MM, INSTALADO EM RESERVAÇÃO DE ÁGUA DE EDIFICAÇÃO QUE POSSUA RESERVATÓRIO DE FIBRA/FIBROCIMENTO FORNECIMENTO E INSTALAÇÃO. AF_06/2016	SINAPI	Serviço	UN	1,00	31,57	31,57	0,01	77,61	B
93657	DISJUNTOR MONOPOLAR TIPO DIN, CORRENTE NOMINAL DE 32A - FORNECIMENTO E INSTALAÇÃO. AF_10/2020	SINAPI	Serviço	UN	2,00	13,71	27,42	0,01	77,62	B
00006145	SIFAO PLÁSTICO TIPO COPO PARA PIA AMERICANA 1.1/2 X 1.1/2"	SINAPI	Material	UN	1,00	18,17	18,17	0,00	77,62	B
055035	PLACA FOTOLUMINESCENTE SAÍDA À DIREITA 25x10cm	INSDIPONIV	Serviço	UN	1,00	14,36	14,36	0,00	77,62	B
055035	PLACA FOTOLUMINESCENTE SAÍDA À ESQUERDA 25x10cm	INSDIPONIV	Serviço	UN	1,00	14,36	14,36	0,00	77,63	B
055035	PLACA FOTOLUMINESCENTE SAÍDA DE EMERGÊNCIA 25x10cm	INSDIPONIV	Serviço	UN	1,00	14,36	14,36	0,00	77,63	B

Subtotal até 77,63% 541.558,06
Outros 158.077,06
Valor total do Orçamento 699.635,12



 Lucas de Barros Montales
 Engenheiro civil
 CREA-MA 111983915-7

Fis 17
 Proc. Nº 005/2024
 Ass. [Assinatura]

CRONOGRAMA FÍSICO-FINANCEIRO

OBRA:	CONSTRUÇÃO DE UNIDADE BÁSICA DE SAÚDE DA FAMÍLIA C/ MURO	DATA:	06/02/2024	BDI:	28,82%
DESCRIÇÃO:	CONSTRUÇÃO DE UNIDADE BÁSICA DE SAÚDE DA FAMÍLIA C/ MURO	Fonte	Vigência	Modal	Data Sup.
LOCAL:	MUNICÍPIO DE CHAPADINHA-MA	INDISPONÍVE	2022/00 - São Luís	115,00%	08/2022
CLIENTE:	PREFEITURA MUNICIPAL DE CHAPADINHA - MA.	ORSE	2023/12	112,54%	70,11%
UNIDADES:	201,35MP	SEINFRA	028.1 COM DESONERAÇÃO	84,44%	47,48%
VALOR POR UNIDADE:	R\$ 3.464,79	SINAPI	2023/12 COM DESONERAÇÃO	82,97%	48,10%
		Composições	PRÓPRIA	0,00%	0,00%

ITEM	DESCRIÇÃO	VALOR (R\$)	MÊS 1	MÊS 2	MÊS 3	MÊS 4	MÊS 5	Total parcela
1	ADMINISTRAÇÃO LOCAL	26.235,90	20,00 %	20,00 %	20,00 %	20,00 %	20,00 %	100,00 %
			5.247,18	5.247,18	5.247,18	5.247,18	5.247,18	26.235,90
2	SERVIÇOS PRELIMINARES	1.689,93	100,00 %					100,00 %
			1.689,93					1.689,93
3	MOVIMENTAÇÕES DE TERRA	6.612,19	100,00 %					100,00 %
			6.612,19					6.612,19
4	INFRAESTRUTURA	23.022,85	60,00 %	40,00 %				100,00 %
			13.813,71	9.209,14				23.022,85
5	ESTRUTURAS DE CONCRETO ARMADO	18.939,24	40,00 %	60,00 %				100,00 %
			7.575,70	11.363,54				18.939,24
6	ALVENARIA E VEDAÇÕES	38.792,08	30,00 %	40,00 %	30,00 %			100,00 %
			11.637,62	15.516,83	11.637,63			38.792,08
7	COBERTURA	39.165,67			50,00 %	50,00 %		100,00 %
					19.582,84	19.582,83		39.165,67
8	REVESTIMENTO	57.456,36			30,00 %	70,00 %		100,00 %
					17.236,91	40.219,45		57.456,36
9	PAVIMENTAÇÃO	43.689,94		40,00 %	60,00 %			100,00 %
				17.475,98	26.213,96			43.689,94
10	FORRO	12.022,63				100,00 %		100,00 %
						12.022,63		12.022,63
11	ESQUADRIAS	45.792,04		60,00 %	40,00 %			100,00 %
				27.475,22	18.316,82			45.792,04
12	INSTALAÇÕES ELÉTRICAS	40.204,10			40,00 %	40,00 %	20,00 %	100,00 %
					16.081,64	16.081,64	8.040,82	40.204,10
13	INSTALAÇÕES DE COMBATE A INCÊNDIO E PÂNICO	2.075,95			60,00 %		40,00 %	100,00 %
					1.245,57		830,38	2.075,95
14	INSTALAÇÕES HIDROSANITÁRIAS	40.171,21		40,00 %	60,00 %			100,00 %
				16.068,48	24.102,73			40.171,21

Lucas de Barros Monteles
 Engenheiro civil
 CREA-MA 111983915-7

Fis 178
 Proc. Nº 005/2004
 Ass. [assinatura]

CRONOGRAMA FÍSICO-FINANCEIRO

OBRA:	CONSTRUÇÃO DE UNIDADE BÁSICA DE SAÚDE DA FAMÍLIA C/ MURO	DATA:	08/02/2024	BDI:	28,82%
DESCRIÇÃO:	CONSTRUÇÃO DE UNIDADE BÁSICA DE SAÚDE DA FAMÍLIA C/ MURO	PARTE:	VERBA	NORMA:	MES
LOCAL:	MUNICÍPIO DE CHAPADINHA-MA	INSDIPONIVE	2022/09 - São Luis	115,00%	09/2022
CLIENTE:	PREFEITURA MUNICIPAL DE CHAPADINHA - MA	ORSE	2023/12	112,54%	70,11%
UNIDADES:	201,35MP	SEM-FRA	028.1 COM DESONERAÇÃO	84,44%	47,48%
VALOR POR UNIDADE:	R\$ 3.464,79	SINAPI	2023/12 COM DESONERAÇÃO	82,97%	46,10%
		Composições	PRÓPRIA	0,00%	0,00%

ITEM	DESCRIÇÃO	VALOR (R\$)	MÊS 1	MÊS 2	MÊS 3	MÊS 4	MÊS 5	Total parcela
15	LOUÇAS, ACESSÓRIOS E METAIS	13.896,56						100,00 % 13.896,56 13.896,56
16	PINTURAS E ACABAMENTOS	20.081,74						40,00 % 8.032,70 60,00 % 12.049,04 20.081,74
17	MURO E FACHADA	81.852,24						50,00 % 40.926,12 50,00 % 40.926,12 81.852,24
18	GUARDA TEMPORÁRIA DE RESÍDUOS SÓLIDOS	16.361,88						100,00 % 16.361,88 16.361,88
19	ABRIGO PARA GÁS	1.515,00						100,00 % 1.515,00 1.515,00
20	ABRIGO PARA COMPRESSOR ODONTOLÓGICO	1.236,41						100,00 % 1.236,41 1.236,41
21	BASE PARA CAIXA D'ÁGUA	3.304,04						100,00 % 3.304,04 3.304,04
22	SERVIÇOS FINAIS	7.440,12						100,00 % 7.440,12 7.440,12
23	Benefícios e Despesas Indiretas (BDI)	156.077,04	8,00 %	16,90 %	26,30 %	24,02 %	22,18 %	100,00 %
			13.422,63	29.498,56	41.048,26	37.489,71	34.617,98	156.077,04
		697.635,12	59.998,96	131.854,63	183.464,95	167.579,83	154.736,66	697.635,12
			59.998,96	191.833,89	375.318,84	542.898,47	697.635,12	



Lucas de Barros Monteles
 Engenheiro civil
 CREA-MA 111983015-7

COMPOSIÇÃO DO BDI				
OBRA:	CONSTRUÇÃO DE UNIDADE BÁSICA DE SAÚDE DA FAMÍLIA C/ MURO	DATA: 08/02/2024	BDI: 28,82%	
DESCRIÇÃO:	CONSTRUÇÃO DE UNIDADE BÁSICA DE SAÚDE DA FAMÍLIA C/ MURO	FONTES	VERBAO	HORA
LOCAL:	MUNICIPIO DE CHAPADINHA-MA	INDISPONIV	2022/08 - São Luis	115,86%
CLIENTE:	PREFEITURA MUNICIPAL DE CHAPADINHA - MA.	ORBE	2023/12	112,54%
UNIDADES:	201.35MP	SEINFRA	028.1 COM DESONERAÇÃO	84,44%
VALOR POR UNIDADE:	R\$ 3.484,79	SINAPI	2023/12 COM DESONERAÇÃO	82,97%
		Composição	PRÓPRIA	0,00%
				0,00%



COD	DESCRIÇÃO	%
DI	Despesas Indiretas	
AC	Administração central	3,00
S	Garantia/seguros	0,80
R	Riscos	0,97
DF	Despesas Financeiras	0,59
	TOTAL	5,36

I	Despesas Legais (PIS/ISS/COFINS/INSS)	
	PIS	0,65
	COFINS	3,00
	ISS	5,00
	CPRB	4,50
	TOTAL	13,15

L	Lucro Bruto	
	Lucro	6,16
	TOTAL	6,16

BDI = 28,82%

$$\left(\frac{((1 + AC + S + R) \times (1 + DF) \times (1 + L))}{(1 - I)} \right) - 1$$

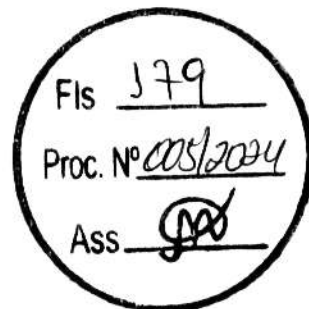

Lucas de Barros Monteles
Engenheiro civil
CREA-MA 111983915-7



TABELA DE ENCARGOS SOCIAIS

OBRA:	CONSTRUÇÃO DE UNIDADE BÁSICA DE SAÚDE DA FAMÍLIA C/ MURO	DATA: 08/02/2024	BDI: 28,82%
DESCRIÇÃO:	CONSTRUÇÃO DE UNIDADE BÁSICA DE SAÚDE DA FAMÍLIA C/ MURO	FONTE	VERSÃO
LOCAL:	MUNICÍPIO DE CHAPADINHA-MA	INSDIPONIV	2022/09 - São Luís
CLIENTE:	PREFEITURA MUNICIPAL DE CHAPADINHA - MA.	ORSE	2023/12
UNIDADES:	201.35M²	SEINFRA	028.1 COM DESONERAÇÃO
VALOR POR UNIDADE:	R\$ 3.464,79	SINAPI	2023/12 COM DESONERAÇÃO
		Composição	PRÓPRIA
			HORA
			MEB
			REP

COD	DESCRIÇÃO	HORISTA %	MENSALISTA %
A GRUPO A			
A1	INSS	0,00	0,00
A2	SESI	1,50	1,50
A3	SENAI	1,00	1,00
A4	INCRA	0,20	0,20
A5	SEBRAE	0,60	0,60
A6	Salário Educação	2,50	2,50
A7	Seguro Contra Acidentes de Trabalho	3,00	3,00
A8	FGTS	8,00	8,00
A9	SECONCI	0,00	0,00
	TOTAL	16,80	16,80
B GRUPO B			
B1	Repouso Semanal Remunerado	17,89	0,00
B2	Feriados	3,95	0,00
B3	Auxílio - Enfermidade	0,85	0,64
B4	13º Salário	11,03	8,33
B5	Licença Paternidade	0,06	0,04
B6	Faltas Justificadas	0,74	0,58
B7	Dias de Chuvas	1,59	0,00
B8	Auxílio Acidente de Trabalho	0,10	0,08
B9	Férias Gozadas	12,18	9,20
B10	Salário Maternidade	0,04	0,03
	TOTAL	48,43	18,88
C GRUPO C			
C1	Aviso Prévio Indenizado	4,58	3,46
C2	Aviso Prévio Trabalhado	0,11	0,08
C3	Férias Indenizadas	1,73	1,31
C4	Depósito Rescisão Sem Justa Causa	2,41	1,82
C5	Indenização Adicional	0,39	0,29
	TOTAL	9,22	6,96
D GRUPO D			
D1	Reincidência de Grupo A sobre Grupo B	8,14	3,17
D2	Reincidência de Grupo A sobre Aviso Prévio Trabalhado e Reincidência do FGTS sobre Aviso Prévio Indenizado	0,38	0,29
	TOTAL	8,52	3,46

A + B + C + D = 82,97 46,10

 Lucas de Barros Montales
 Engenheiro civil
 CREA-MA 111983915-7

SECRETARIA DE
INFRAESTRUTURA
E URBANISMO



PREFEITURA MUNICIPAL
CHAPADINHA
Compromisso e Desenvolvimento

ESTADO DO MARANHÃO
PREFEITURA MUNICIPAL DE CHAPADINHA
SECRETARIA MUNICIPAL DE INFRAESTRUTURA E URBANISMO

Fis 181
Proc. Nº 005/2024
Ass. [Signature]

PLANTAS E ANEXOS

Fis 382
 Proc. Nº 002004
 Ass. *[Signature]*



1 COBERTURA/LOCAÇÃO
 ESCALA 1:75

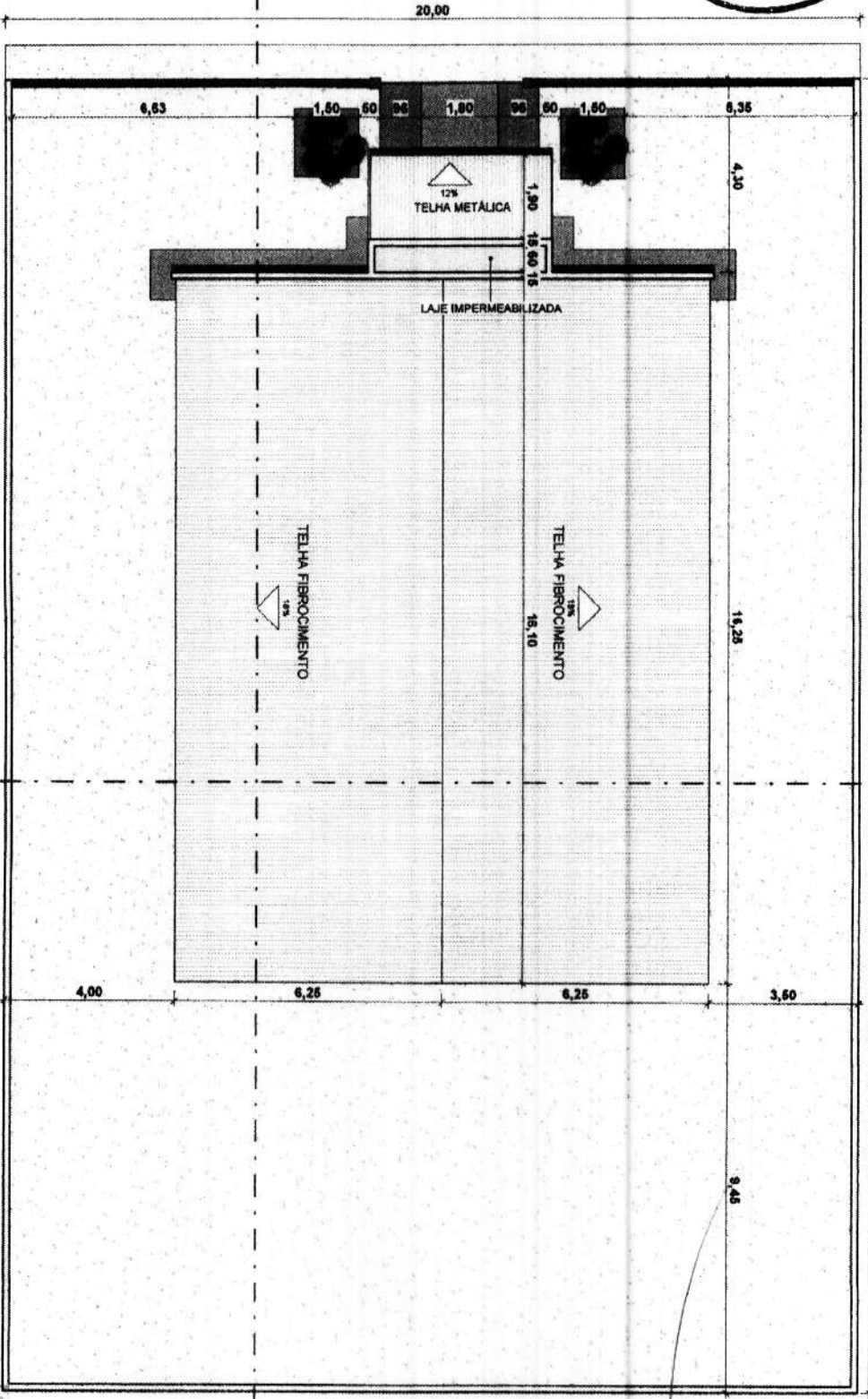

[Signature]
 Lucas de Barros Moraes
 Engenheiro civil
 CREA-MA 111983915-7

		SECRETARIA DE INFRAESTRUTURA E URBANISMO	
INSTITUIÇÃO MUNICIPAL DE CHÃO DE AMARELA		INSTITUIÇÃO MUNICIPAL DE CHÃO DE AMARELA	
PROJETO: PAVILÃO 1988 - A.M.N.		PROJETO: PAVILÃO 1988 - A.M.N.	
DATA: 01/06/2004		DATA: 01/06/2004	
ENG. LUCAS DE MORAES (111983915-7)		ENG. LUCAS DE MORAES (111983915-7)	
ESCALA: INDICADA		ESCALA: INDICADA	

Fls 183
 Proc. Nº 005/2024
 Ass. *[Signature]*

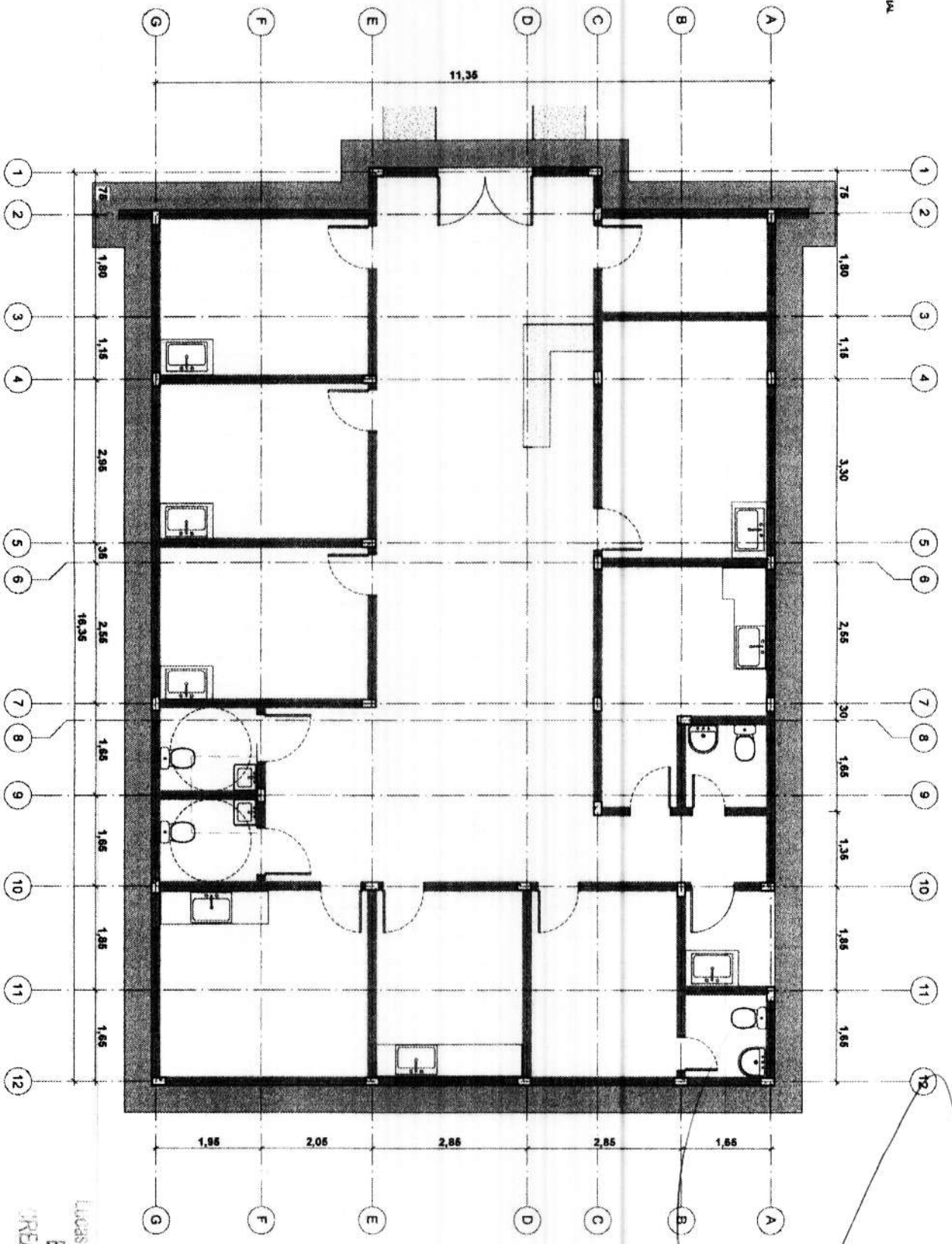

1 EIXOS DE PILARES
 ESCALA 1:20

	SECRETARIA DE INFRAESTRUTURA E URBANISMO	SECRETARIA DE INFRAESTRUTURA E URBANISMO	SECRETARIA DE INFRAESTRUTURA E URBANISMO
	PROJETO PADRÃO URB - MUN. CURITIBA	PROJETO PADRÃO URB - MUN. CURITIBA	PROJETO PADRÃO URB - MUN. CURITIBA
LOCAL: MUN. CURITIBA - PAR. CHAVANEMA	LOCAL: MUN. CURITIBA - PAR. CHAVANEMA	LOCAL: MUN. CURITIBA - PAR. CHAVANEMA	LOCAL: MUN. CURITIBA - PAR. CHAVANEMA
DATA: 02/06	DATA: 02/06	DATA: 02/06	DATA: 02/06
REVISÃO: 02	REVISÃO: 02	REVISÃO: 02	REVISÃO: 02
PROJETO: 06	PROJETO: 06	PROJETO: 06	PROJETO: 06

Lucas de Barros Montebelo
 Engenheiro civil
 CREA/PR 111983915-7

Fis 385
 Proc. Nº 005/2024
 Ass [Signature]

1 CORTE AA
 ESCALA 1:20

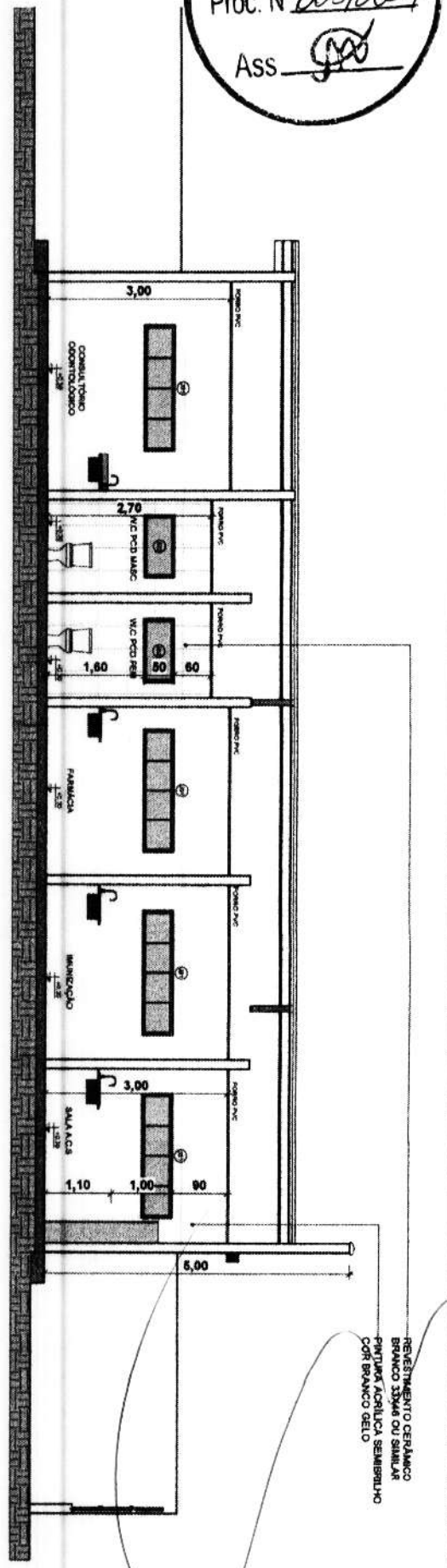

REGISTRO DE CERAMICO
 BRANCO 33x45 OU SIMILAR
 PINTURA ACRILICA SEMBRILHO
 COM BRANCO DELO

PINTURA ACRILICA SEMBRILHO
 NA COR BRANCO DELO
 CERAMICA BRANCA 33x45CM OU
 SIMILAR

BANCA DO GRANITO CINZA ANDORRINA
 TELHA FERROCEMENTO E-6mm
 TESSOURA MADEIRA
 PINTURA ACRILICA SEMBRILHO
 NA COR BRANCO DELO

2 CORTE BB
 ESCALA 1:20

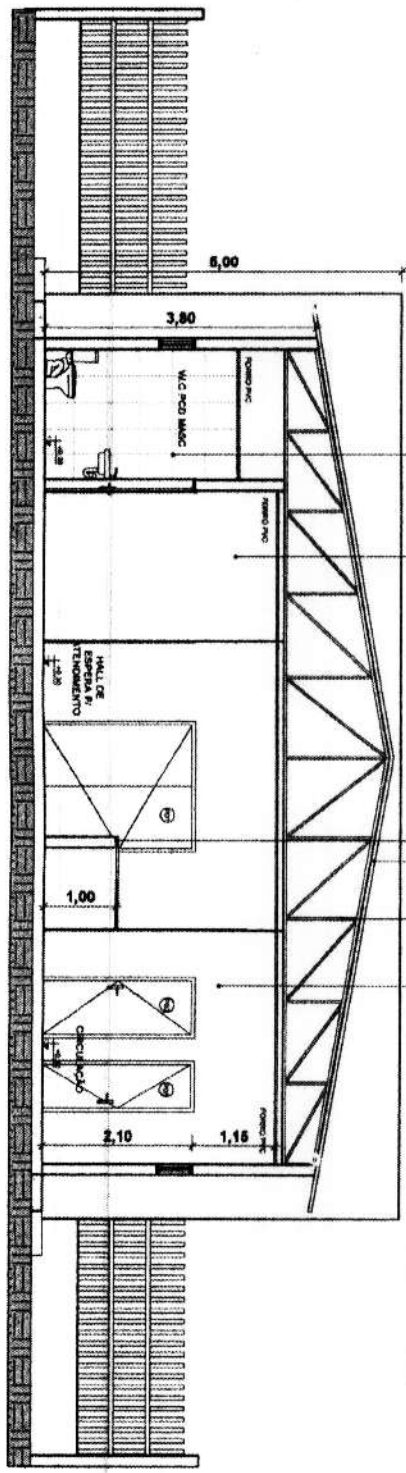

Luís de Barros Nogueiras
 Engenheiro civil
 CREA-MA 119839/15-7

	SECRETARIA DE INFRAESTRUTURA E URBANISMO	SECRETARIA MUNICIPAL DE OBRAS E URBANISMO	CONTRATO Nº 04/2024
	PROJETO DE LICITAÇÃO Nº 001/2024	PROJETO DE LICITAÇÃO Nº 001/2024	CONTRATO Nº 04/2024
LOCAL: MUNICÍPIO DE CHAMPANHÁ	LOCAL: MUNICÍPIO DE CHAMPANHÁ	DATA: 04/08/2024	VALOR: R\$ 04.080,00
REPRESENTANTE: [Signature]	REPRESENTANTE: [Signature]	REVISOR: ENGR. LUIZ DE BARROS NOGUEIRAS	REVISOR: ENGR. LUIZ DE BARROS NOGUEIRAS
TELA: [Signature]	TELA: [Signature]	TELA: [Signature]	TELA: [Signature]

Fis 186
 Proc. Nº 005/2004
 Ass. [Signature]

1 FACHADA FRONTAL
 ESCALA 1:50

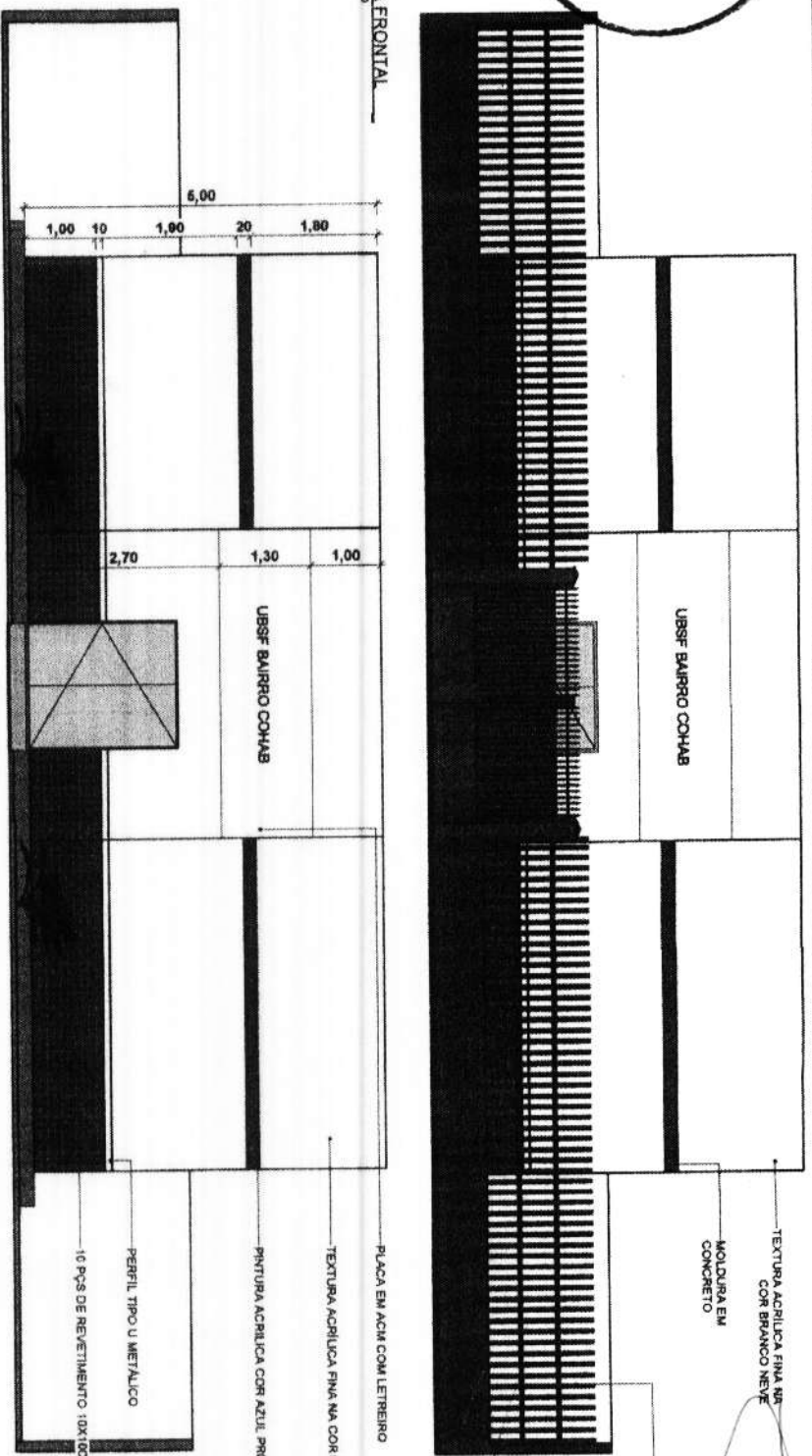

2 FACHADA INTERNA
 ESCALA 1:50

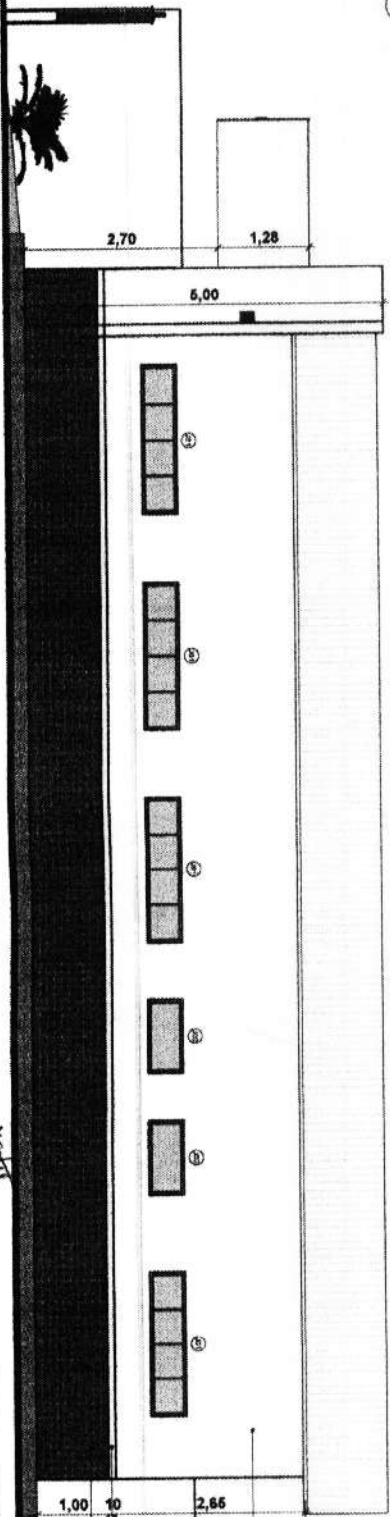

3 FACHADA ESQUERDA
 ESCALA 1:50

TEXTURA ACRILICA FINA NA COR BRANCO NEVE
 MOLDURA EM CONCRETO
 GRADIL METALICO PINTURA NA COR AZUL PROFUNDO
 PLACA EM ACM COM LETREIRO
 TEXTURA ACRILICA FINA NA COR BRANCO NEVE
 PINTURA ACRILICA COR AZUL PROFUNDO
 PERFIL TIPO U METALICO
 10 PCS DE REVETIMENTO 10X10CM AZUL

Luiz Carlos de Barros Monteiro
 Engenheiro Civil
 CREA-MA 111983915-7

SECRETARIA DE INFRAESTRUTURA E URBANISMO
 CHAMPAGNA

PREFEITURA MUNICIPAL DE CHAMPAGNA
 PROJETO Nº 040/03 URF-7 - MUN. LOCAL - CHAMPAGNA/MA

CANTO DE FACHADAS

PROPOSTA Nº 05
 DATA 06



Anotação de Responsabilidade Técnica - ART
Lei nº 6.496, de 7 de dezembro de 1977

CREA-MA

ART OBRA / SERVIÇO
Nº MA20240740336

Conselho Regional de Engenharia e Agronomia do Estado do Maranhão

INICIAL

1. Responsável Técnico

LUCAS DE BARROS MONTELES
Título profissional: ENGENHEIRO CIVIL

Fis 387

Proc. Nº 1005/2024

INP: 1119839157
Registro: 1119839157MA

Ass.

2. Dados do Contrato

Contratante: **PREFEITURA MUNICIPAL DE CHAPADINHA**
AVENIDA PRESIDENTE VARGAS
Complemento:
Cidade: **CHAPADINHA**

Bairro: **CENTRO**
UF: **MA**

CPF/CNPJ: **06.117.709/0001-58**
Nº: **310**
CEP: **65500000**

Contrato: **Não especificado**
Valor: **R\$ 1.000,00**
Ação Institucional: **Outros**

Celebrado em:
Tipo de contratante: **Pessoa Jurídica de Direito Público**

3. Dados da Obra/Serviço

AVENIDA PRESIDENTE VARGAS
Complemento:
Cidade: **CHAPADINHA**
Data de Início: **16/02/2024**
Finalidade: **SEM DEFINIÇÃO**
Proprietário: **PREFEITURA MUNICIPAL DE CHAPADINHA**

Bairro: **CENTRO**
UF: **MA**

Nº: **SN**
CEP: **65500000**
Coordenadas Geográficas: **-3.741616, -43.354837**
Código: **Não Especificado**
CPF/CNPJ: **06.117.709/0001-58**

4. Atividade Técnica

	Quantidade	Unidade
14 - Elaboração		
80 - Projeto > CONSTRUÇÃO CIVIL > EDIFICAÇÕES > DE EDIFICAÇÃO > #1.1.1.1 - DE ALVENARIA	201,35	m²
80 - Projeto > ESTRUTURAS > ESTRUTURAS DE CONCRETO E ARGAMASSA ARMADA > #2.1.1 - DE ESTRUTURA DE CONCRETO ARMADO	201,35	m²
80 - Projeto > CONSTRUÇÃO CIVIL > INSTALAÇÕES DE PREVENÇÃO E COMBATE A INCÊNDIO > #1.6.6 - DE PREVENÇÃO E COMBATE A INCÊNDIO E PÂNICO	201,35	m²
80 - Projeto > CONSTRUÇÃO CIVIL > INSTALAÇÕES DE PREVENÇÃO E COMBATE A INCÊNDIO > #1.6.5 - DE SINALIZAÇÃO DE EMERGÊNCIA EM EDIFICAÇÃO	201,35	m²
80 - Projeto > CONSTRUÇÃO CIVIL > INSTALAÇÕES HIDROSSANITÁRIAS > #1.4.3 - DE INSTALAÇÃO DE SISTEMA DE ESGOTO SANITÁRIO	24,00	Pontos
80 - Projeto > CONSTRUÇÃO CIVIL > INSTALAÇÕES HIDROSSANITÁRIAS > #1.4.4 - DE LIGAÇÃO INDIVIDUAL DE REDE DE ÁGUA	19,00	Pontos
80 - Projeto > ELETROTÉCNICA > INSTALAÇÕES ELÉTRICAS > DE INSTALAÇÕES ELÉTRICAS EM BAIXA TENSÃO > #11.10.1.2 - PARA FINS COMERCIAIS	97,00	Pontos
35 - Elaboração de orçamento > CONSTRUÇÃO CIVIL > EDIFICAÇÕES > DE EDIFICAÇÃO > #1.1.1.1 - DE ALVENARIA	201,35	m²
35 - Elaboração de orçamento > ESTRUTURAS > ESTRUTURAS DE CONCRETO E ARGAMASSA ARMADA > #2.1.1 - DE ESTRUTURA DE CONCRETO ARMADO	201,35	m²
35 - Elaboração de orçamento > CONSTRUÇÃO CIVIL > INSTALAÇÕES DE PREVENÇÃO E COMBATE A INCÊNDIO > #1.6.5 - DE SINALIZAÇÃO DE EMERGÊNCIA EM EDIFICAÇÃO	201,35	m²
35 - Elaboração de orçamento > CONSTRUÇÃO CIVIL > INSTALAÇÕES DE PREVENÇÃO E COMBATE A INCÊNDIO > #1.6.6 - DE PREVENÇÃO E COMBATE A INCÊNDIO E PÂNICO	201,35	m²
35 - Elaboração de orçamento > CONSTRUÇÃO CIVIL > INSTALAÇÕES HIDROSSANITÁRIAS > #1.4.3 - DE INSTALAÇÃO DE SISTEMA DE ESGOTO SANITÁRIO	24,00	Pontos
35 - Elaboração de orçamento > CONSTRUÇÃO CIVIL > INSTALAÇÕES HIDROSSANITÁRIAS > #1.4.4 - DE LIGAÇÃO INDIVIDUAL DE REDE DE ÁGUA	19,00	Pontos
35 - Elaboração de orçamento > ELETROTÉCNICA > INSTALAÇÕES ELÉTRICAS > DE INSTALAÇÕES ELÉTRICAS EM BAIXA TENSÃO > #11.10.1.2 - PARA FINS COMERCIAIS	97,00	Pontos

Após a conclusão das atividades técnicas o profissional deve proceder a baixa desta ART

5. Observações

ELABORAÇÃO DE PROJETO TÉCNICO E ORÇAMENTO REFERENTE AOS SERVIÇOS DE CONSTRUÇÃO DA UNIDADE BÁSICA DE SAÚDE DA FAMÍLIA, COM AREA TOTAL CONSTRUÍDA DE 201,35 M2, EM CHAPADINHA-MA

6. Declarações

A autenticidade desta ART pode ser verificada em: <https://crea-ma.sitac.com.br/publico/>, com a chave: 7c1yz
Impresso em: 26/02/2024 às 11:15:17 por: , ip: 187.0.36.1





Anotação de Responsabilidade Técnica - ART
Lei nº 6.496, de 7 de dezembro de 1977

CREA-MA

ART OBRA / SERVIÇO
Nº MA20240740336

Conselho Regional de Engenharia e Agronomia do Estado do Maranhão

INICIAL

- Declaro que estou cumprindo as regras de acessibilidade previstas nas normas técnicas da ABNT, na legislação específica e no decreto n. 5296/2004.

- Cláusula Compromissória: Qualquer conflito ou litígio originado do presente contrato, bem como sua interpretação ou execução, será resolvido por arbitragem, de acordo com a Lei no. 9.307, de 23 de setembro de 1996, por meio do Centro de Mediação e Arbitragem - CMA vinculado ao Crea-MA, nos termos do respectivo regulamento de arbitragem que, expressamente, as partes declaram concordar.

Lucas de Barros Montez

Engenheiro civil

CREA-MA 111983915-7

7. Entidade de Classe _____
 SEM INDICACAO DE ENTIDADE DE CLASSE

8. Assinaturas _____
 Declaro serem verdadeiras as informações acima

LUCAS DE BARROS MONTELES - CPF: 609.398.513-00

_____ de _____ de _____
 Local data

PREFEITURA MUNICIPAL DE CHAPADINHA - CNPJ: 06.117.709/0001-58

9. Informações _____

* A ART é válida somente quando quitada, mediante apresentação do comprovante do pagamento ou conferência no site do Crea.

10. Valor _____

Valor da ART: **R\$ 99,64** Registrada em: **22/02/2024** Valor pago: **R\$ 99,64** Nosso Número: **8305291298**

Fis 198
 Proc. Nº 005/2024
 Ass. [Assinatura]

[Assinatura manuscrita]

A autenticidade desta ART pode ser verificada em: <https://crea-ma.sitac.com.br/publico/>, com a chave: 7c1yz
 Impresso em: 26/02/2024 às 11:15:17 por: ip: 187.0.36.1





ESTADO DO MARANHÃO
MUNICÍPIO DE CHAPADINDHA
PREFEITURA MUNICIPAL DE CHAPADINDHA



ANEXO II – PROPOSTA DE PREÇOS (MODELO)

CONCORRÊNCIA ELETRÔNICA Nº 005/2024
PROCESSO ADMINISTRATIVO Nº 0631/2024

SESSÃO PÚBLICA: ----/----/2024, ÀS ----H----MIN (----) HORAS.
LOCAL: PREFEITURA MUNICIPAL DE CHAPADINDHA/MA

IDENTIFICAÇÃO DA PROPONENTE

NOME DE FANTASIA:						
RAZÃO SOCIAL:						
CNPJ:						
INSC. EST.:						
OPTANTE PELO SIMPLES? SIM () NÃO ()						
ENDEREÇO:						
BAIRRO:	CIDADE:					
CEP:	E-MAIL:					
TELEFONE:	FAX:					
CONTATO DA LICITANTE:	TELEFONE:					
BANCO DA LICITANTE:	CONTA BANCÁRIA DA LICITANTE:					
Nº DA AGÊNCIA:						
ITENS	DESCRIÇÃO	MARCA	QUANT.	UNIDADE	VALOR UNITÁRIO R\$	VALOR TOTAL R\$
1.						
TOTAL POR EXTENSO:						

A EMPRESA: DECLARA QUE:

- 1 ESTÃO INCLUSAS NO VALOR COTADO TODAS AS DESPESAS COM MÃO DE OBRA E, BEM COMO, TODOS OS TRIBUTOS E ENCARGOS FISCAIS, SOCIAIS, TRABALHISTAS, PREVIDENCIÁRIOS E COMERCIAIS E, AINDA, OS GASTOS COM TRANSPORTE E ACONDICIONAMENTO DOS PRODUTOS EM EMBALAGENS ADEQUADAS.
- 2 VALIDADE DA PROPOSTA: 60 (SESENTA) DIAS.
- 3 PRAZO DE INÍCIO DE FORNECIMENTO/EXECUÇÃO DOS SERVIÇOS DE ACORDO COM O ESTABELECIDO NO TERMO DE REFERENCIA (ANEXO I) DO EDITAL DESSE PROCESSO.
- 4 QUE NÃO INCIDE NAS VEDAÇÕES PREVISTAS NA LEI Nº 14.133/2021.
- 5 QUE O PRAZO DE INÍCIO DA ENTREGA DOS EQUIPAMENTOS SERÁ DE ACORDO COM OS TERMOS ESTABELECIDOS NO ANEXO I, DESTE EDITAL A CONTAR DO RECEBIMENTO, POR PARTE DA CONTRATADA, DA ORDEM DE COMPRA OU DOCUMENTO SIMILAR, NA Av. Presidente Vargas, nº 310, Centro - Chapadinda/MA, TODOS OS BENS SERÃO AVALIADOS, SOB PENA DE DEVOLUÇÃO DE NÃO ACEITE, CASO NÃO ATENDA A DESCRIMINAÇÃO DO TERMO DE REFERÊNCIA DO REFERIDO EDITAL OU DE MÁ QUALIDADE.

LOCAL E DATA

CARIMBO DA EMPRESA/ASSINATURA DO RESPONSÁVEL

OBS. SERÃO DESCLASSIFICADAS AS PROPOSTAS QUE APRESENTAREM COTAÇÕES CONTENDO PREÇOS EXCESSIVOS, SIMBÓLICOS, DE VALOR ZERO OU INEXEQUÍVEIS, NA FORMA DA LEGISLAÇÃO EM VIGOR, OU AINDA, QUE OFEREÇAM PREÇOS OU VANTAGENS BASEADAS NAS OFERTAS DOS DEMAIS LICITANTES.



ESTADO DO MARANHÃO
MUNICÍPIO DE CHAPADINHA
PREFEITURA MUNICIPAL DE CHAPADINHA



ANEXO III – DECLARAÇÃO DE SUJEIÇÃO ÀS CONDIÇÕES ESTABELECIDAS NO EDITAL E DE INEXISTÊNCIA DE FATOS SUPERVENIENTES IMPEDITIVOS DA HABILITAÇÃO

CONCORRÊNCIA ELETRÔNICA Nº 005/2024
PROCESSO ADMINISTRATIVO Nº 0631/2024

À
PREFEITURA MUNICIPAL DE CHAPADINHA/MA
AO AGENTE DE CONTRATAÇÃO E EQUIPE DE APOIO.

_____, PORTADOR DO RG _____, ABAIXO ASSINADO, NA QUALIDADE DE RESPONSÁVEL LEGAL DA PROPONENTE, _____, CNPJ _____, DECLARA EXPRESSAMENTE QUE SE SUJEITA ÀS CONDIÇÕES ESTABELECIDAS NO EDITAL ACIMA CITADO E QUE ACATARÁ INTEGRALMENTE QUALQUER DECISÃO QUE VENHA A SER TOMADA PELO ÓRGÃO LICITANTE QUANTO À QUALIFICAÇÃO APENAS DAS PROPONENTES QUE TENHAM ATENDIDO ÀS CONDIÇÕES ESTABELECIDAS NO EDITAL E QUE DEMONSTREM INTEGRAL CAPACIDADE DE EXECUTAR O FORNECIMENTO DO BEM PREVISTO.

DECLARA, AINDA, PARA TODOS OS FINS DE DIREITO, A INEXISTÊNCIA DE FATOS SUPERVENIENTES IMPEDITIVOS DA HABILITAÇÃO OU QUE COMPROMETA A IDONEIDADE DA PROPONENTE.

_____ EM, ___ DE _____ DE 2024.

(ASSINATURA DO RESPONSÁVEL E CPF)



ESTADO DO MARANHÃO
MUNICÍPIO DE CHAPADINHÃ
PREFEITURA MUNICIPAL DE CHAPADINHÃ



ANEXO IV – MODELO DE DECLARAÇÃO NOS TERMOS DO INCISO XXXIII DO ARTIGO 7º DA CONSTITUIÇÃO FEDERAL DE 1988

CONCORRÊNCIA ELETRÔNICA Nº 005/2024
PROCESSO ADMINISTRATIVO Nº 0631/2024

(PAPEL TIMBRADO DA EMPRESA)

....., INSCRITO NO CNPJ Nº, POR INTERMÉDIO DE SEU REPRESENTANTE LEGAL O(A) SR(A), PORTADOR(A) DA CARTEIRA DE IDENTIDADE Nº E CPF Nº....., DECLARA, PARA FINS DO DISPOSTO NO INC. VI DO ART. Nº 68 DA LEI Nº 14.133/2021, QUE NÃO EMPREGA MENOR DE DEZOITO ANOS EM TRABALHO NOTURNO, PERIGOSO OU INSALUBRE E NÃO EMPREGA MENOR DE DEZESSEIS ANOS.

RESSALVA: EMPREGA MENOR, A PARTIR DE QUATORZE ANOS, NA CONDIÇÃO DE APRENDIZ ()¹.

.....
(DATA)

.....
(REPRESENTANTE LEGAL)

¹ Observação: em caso afirmativo, assinalar a ressalva acima.



ESTADO DO MARANHÃO
MUNICÍPIO DE CHAPADINHA
PREFEITURA MUNICIPAL DE CHAPADINHA



ANEXO V – DECLARAÇÃO DE ELABORAÇÃO INDEPENDENTE DE PROPOSTA. (MODELO)

CONCORRÊNCIA ELETRÔNICA Nº 005/2024
PROCESSO ADMINISTRATIVO Nº 0631/2024

28

(IDENTIFICAÇÃO COMPLETA DO REPRESENTANTE DA LICITANTE), COMO REPRESENTANTE DEVIDAMENTE CONSTITUÍDO DE (IDENTIFICAÇÃO COMPLETA DA LICITANTE), PARA FINS DO DISPOSTO NO EDITAL DE LICITAÇÃO: **CONCORRÊNCIA ELETRÔNICA Nº 005/2024**, DECLARA, SOB AS PENAS DA LEI, EM ESPECIAL O ART. 299 DO CÓDIGO PENAL BRASILEIRO, QUE:

A) A PROPOSTA APRESENTADA PARA PARTICIPAR DO CONCORRÊNCIA ELETRÔNICA Nº 005/2024, FOI ELABORADA DE MANEIRA INDEPENDENTE (PELO LICITANTE), E O CONTEÚDO DA PROPOSTA NÃO FOI, NO TODO OU EM PARTE, DIRETA OU INDIRETAMENTE, INFORMADO, DISCUTIDO OU RECEBIDO DE QUALQUER OUTRO PARTICIPANTE POTENCIAL OU DE FATO DO CONCORRÊNCIA ELETRÔNICA Nº 005/2024, POR QUALQUER MEIO OU POR QUALQUER PESSOA;

B) A INTENÇÃO DE APRESENTAR A PROPOSTA ELABORADA PARA PARTICIPAR DO CONCORRÊNCIA ELETRÔNICA Nº 005/2024 NÃO FOI INFORMADA, DISCUTIDA OU RECEBIDA DE QUALQUER OUTRO PARTICIPANTE POTENCIAL OU DE FATO DO CONCORRÊNCIA ELETRÔNICA Nº 005/2024, POR QUALQUER MEIO OU POR QUALQUER PESSOA;

C) QUE NÃO TENTOU, POR QUALQUER MEIO OU POR QUALQUER PESSOA, INFLUIR NA DECISÃO DE QUALQUER OUTRO PARTICIPANTE POTENCIAL OU DE FATO DO CONCORRÊNCIA ELETRÔNICA Nº 005/2024 QUANTO A PARTICIPAR OU NÃO DA REFERIDA LICITAÇÃO;

D) QUE O CONTEÚDO DA PROPOSTA APRESENTADA PARA PARTICIPAR DO CONCORRÊNCIA ELETRÔNICA Nº 005/2024 NÃO SERÁ, NO TODO OU EM PARTE, DIRETA OU INDIRETAMENTE, COMUNICADO OU DISCUTIDO COM QUALQUER OUTRO PARTICIPANTE POTENCIAL OU DE FATO DO CONCORRÊNCIA ELETRÔNICA Nº 005/2024 ANTES DA ADJUDICAÇÃO DO OBJETO DA REFERIDA LICITAÇÃO;

E) QUE O CONTEÚDO DA PROPOSTA APRESENTADA PARA PARTICIPAR DO CONCORRÊNCIA ELETRÔNICA Nº 005/2024 NÃO FOI, NO TODO OU EM PARTE, DIRETA OU INDIRETAMENTE, INFORMADO, DISCUTIDO OU RECEBIDO DE QUALQUER INTEGRANTE DO PREFEITURA MUNICIPAL DE CHAPADINHA/MA, ANTES DA ABERTURA OFICIAL DAS PROPOSTAS; E

F) QUE ESTÁ PLENAMENTE CIENTE DO TEOR E DA EXTENSÃO DESTA DECLARAÇÃO E QUE DETÉM PLENOS PODERES E INFORMAÇÕES PARA FIRMÁ-LA.

....., DE DE 2024.

REPRESENTANTE LEGAL



ESTADO DO MARANHÃO
MUNICÍPIO DE CHAPADINHA
PREFEITURA MUNICIPAL DE CHAPADINHA

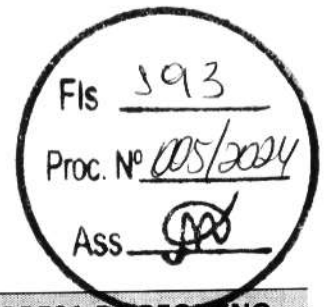

ANEXO VI – DECLARAÇÃO DO PORTE DA EMPRESA (MICROEMPRESA OU EMPRESA DE PEQUENO PORTE)

CONCORRÊNCIA ELETRÔNICA Nº 005/2024
PROCESSO ADMINISTRATIVO Nº 0631/2024

[NOME DA EMPRESA], [QUALIFICAÇÃO: TIPO DE SOCIEDADE (LTDA, S.A, ETC.), ENDEREÇO COMPLETO, INSCRITA NO CNPJ SOB O Nº [XXXX], NESTE ATO REPRESENTADA PELO [CARGO] [NOME DO REPRESENTANTE LEGAL], PORTADOR DA CARTEIRA DE IDENTIDADE Nº [XXXX], INSCRITO NO CPF SOB O Nº [XXXX], **DECLARA**, SOB AS PENALIDADES DA LEI, QUE SE ENQUADRA COMO MICROEMPRESA OU EMPRESA DE PEQUENO PORTE, NOS TERMOS DO ART. 3º DA LEI COMPLEMENTAR Nº 123 DE 14 DE DEZEMBRO DE 2006, ESTANDO APTA A FRUIR OS BENEFÍCIOS E VANTAGENS LEGALMENTE INSTITUÍDAS POR NÃO SE ENQUADRAR EM NENHUMA DAS VEDAÇÕES LEGAIS IMPOSTAS PELO § 4º DO ART. 3º DA LEI COMPLEMENTAR Nº 123 DE 14 DE DEZEMBRO DE 2006 E PELO ARTIGO 4º DA LEI Nº 14.133/2021.

DECLARO, PARA FINS DA LC 123/2006 E SUAS ALTERAÇÕES, SOB AS PENALIDADES DESTA, SER:

() **MICROEMPRESA** – RECEITA BRUTA ANUAL IGUAL OU INFERIOR A 360.000,00 E ESTANDO APTA A FRUIR OS BENEFÍCIOS E VANTAGENS LEGALMENTE INSTITUÍDAS POR NÃO SE ENQUADRAR EM NENHUMA DAS VEDAÇÕES LEGAIS IMPOSTAS PELO § 4º DO ART. 3º DA LEI COMPLEMENTAR Nº 123/06 ALTERADA PELA LC 147/2014.

() **EMPRESA DE PEQUENO PORTE** – RECEITA BRUTA ANUAL SUPERIOR A 360.000,00 E IGUAL OU INFERIOR A 4.800.000,00 VALORES, ESTANDO APTA A FRUIR OS BENEFÍCIOS E VANTAGENS LEGALMENTE INSTITUÍDAS POR NÃO SE ENQUADRAR EM NENHUMA DAS VEDAÇÕES LEGAIS IMPOSTAS PELO § 4º DO ART. 3º DA LEI COMPLEMENTAR Nº 123/06 ALTERADA PELA LC 147/2014.

OBSERVAÇÕES:

- ESTA DECLARAÇÃO PODERÁ SER PREENCHIDA SOMENTE PELA LICITANTE ENQUADRADA COMO ME OU EPP, NOS TERMOS DA LC 123, DE 14 DE DEZEMBRO DE 2006;
- A NÃO APRESENTAÇÃO DESTA DECLARAÇÃO SERÁ INTERPRETADA COMO NÃO ENQUADRAMENTO DA LICITANTE COMO ME OU EPP, NOS TERMOS DA LC Nº 123/2006, OU A OPÇÃO PELA NÃO UTILIZAÇÃO DO DIREITO DE TRATAMENTO DIFERENCIADO.

LOCAL E DATA

NOME E ASSINATURA DO REPRESENTANTE LEGAL

NOME E ASSINATURA DO CONTADOR
(NO CASO DE ME E EPP)
CPF: XXX.XXX.XXX-XX
CRC: _____



ESTADO DO MARANHÃO
MUNICIPIO DE CHAPADINHA
PREFEITURA MUNICIPAL DE CHAPADINHA



ANEXO VII – DECLARAÇÃO DE IDONEIDADE

AO REDIGIR A PRESENTE DECLARAÇÃO, O PROPONENTE DEVERÁ UTILIZAR FORMULÁRIO COM TIMBRE DA PROPONENTE.

CONCORRÊNCIA ELETRÔNICA Nº 005/2024
PROCESSO ADMINISTRATIVO Nº 0631/2024

À
PREFEITURA MUNICIPAL DE CHAPADINHA/MA
AO AGENTE DE CONTRATAÇÃO / EQUIPE DE APOIO

A EMPRESA, INSCRITA NO CNPJ Nº, POR INTERMÉDIO DE SEU REPRESENTANTE LEGAL O SR....., PORTADOR DA CARTEIRA DE IDENTIDADE Nº..... E DO CPF Nº, DECLARA NÃO TER RECEBIDO DO MUNICÍPIO DE _____/UF OU DE QUALQUER OUTRA ENTIDADE DA ADMINISTRAÇÃO DIRETA OU INDIRETA, EM ÂMBITO FEDERAL, ESTADUAL E MUNICIPAL, SUSPENSÃO TEMPORÁRIA DE PARTICIPAÇÃO EM LICITAÇÃO E OU IMPEDIMENTO DE CONTRATAR COM A ADMINISTRAÇÃO, ASSIM COMO NÃO TER RECEBIDO DECLARAÇÃO DE INIDONEIDADE PARA LICITAR E OU CONTRATAR COM A ADMINISTRAÇÃO FEDERAL, ESTADUAL E MUNICIPAL.

_____ EM, ___ DE _____ DE 2024.

(ASSINATURA DO RESPONSÁVEL E CPF)



ESTADO DO MARANHÃO
MUNICÍPIO DE CHAPADINHA
PREFEITURA MUNICIPAL DE CHAPADINHA



ANEXO VIII – DECLARAÇÃO DE CUMPRIMENTO DOS REQUISITOS DE HABILITAÇÃO. (MODELO)

CONCORRÊNCIA ELETRÔNICA Nº 005/2024
PROCESSO ADMINISTRATIVO Nº 0631/2024

31

A(RAZÃO SOCIAL DA EMPRESA), CNPJ Nº....., LOCALIZADA À
....., DECLARA, EM CONFORMIDADE COM A LEI Nº 14.133/2021, QUE CUMPRE TODOS OS
REQUISITOS PARA HABILITAÇÃO PARA ESTE CERTAME LICITATÓRIO NO MUNICÍPIO **PREFEITURA MUNICIPAL DE
CHAPADINHA/MA – CONCORRÊNCIA ELETRÔNICA Nº 005/2024**

..... DE DE 2024.

REPRESENTANTE LEGAL



ESTADO DO MARANHÃO
MUNICÍPIO DE CHAPADINHA
PREFEITURA MUNICIPAL DE CHAPADINHA



ANEXO IX – MINUTA DO CONTRATO ADMINISTRATIVO Nº ____/20__

TERMO DE CONTRATO DE COMPRA Nº/....., QUE FAZEM ENTRE
SI A SECRETARIA MUNICIPAL DE EDUCAÇÃO E A EMPRESA

A SECRETARIA MUNICIPAL DE EDUCAÇÃO por intermédio do(a) (órgão interno contratante), com sede no(a), na cidade de /Estado ..., inscrito(a) no CNPJ sob o nº, neste ato representado(a) pelo (a) Sr(a)....., portador(a) da Carteira de Identidade nº, expedida pela (o), e CPF nº, doravante denominada CONTRATANTE, e o(a) inscrito(a) no CNPJ/MF sob o nº, sediado(a) na, em doravante designada CONTRATADA, neste ato representada pelo(a) Sr.(a), portador(a) da Carteira de Identidade nº, expedida pela (o), e CPF nº, tendo em vista o que consta no Processo nº e em observância às disposições da Lei nº 14.133/2021, da Lei nº 123/2006 e, resolvem celebrar o presente Termo de Contrato, decorrente do Concorrência nº/20...., , mediante as cláusulas e condições a seguir enunciadas.

1. CLÁUSULA PRIMEIRA – OBJETO.

1.1. O objeto do presente Termo de Contrato é a aquisição de _____, conforme especificações e quantitativos estabelecidos no Termo de Referência, anexo do Edital.

1.2. Este Termo de Contrato vincula-se ao Edital do Concorrência, identificado no preâmbulo e à proposta vencedora, independentemente de transcrição.

1.3. Discriminação do objeto:

EMPRESA:					
CNPJ:					
ENDEREÇO:					
REPRESENTANTE:					
E-MAIL:				TEL.: ()	
ITENS	DESCRIÇÃO	QUANT.	UNID.	VALOR UNITÁRIO	VALOR TOTAL
VALOR TOTAL:					

2. CLÁUSULA SEGUNDA – VIGÊNCIA.

2.1. O prazo de vigência deste Termo de Contrato é aquele fixado no Termo de Referência, com início na data de ____/____/____ e encerramento em ____/____/____, prorrogável na forma do art. 107 da Lei nº 14.133/2021.

3. CLÁUSULA TERCEIRA – PREÇO.

3.1. O valor do presente Termo de Contrato é de R\$ (.....).

3.2. No valor acima estão incluídas todas as despesas ordinárias diretas e indiretas decorrentes da execução contratual, inclusive tributos e/ou impostos, encargos sociais, trabalhistas, previdenciários, fiscais e comerciais incidentes, taxa de administração, frete, seguro e outros necessários ao cumprimento integral do objeto da contratação.

4. CLÁUSULA QUARTA – DOTAÇÃO ORÇAMENTÁRIA.

4.1. As despesas decorrentes desta contratação estão programadas em dotação orçamentária própria, prevista no orçamento da União, para o exercício de 2024, na classificação abaixo:

Gestão/Unidade:

Fonte:

Programa de Trabalho:

Elemento de Despesa:

PI:

5. CLÁUSULA QUINTA – PAGAMENTO E CRITÉRIOS DE ATUALIZAÇÃO MONETÁRIA.

5.1. O prazo para pagamento e demais condições a ele referentes encontram-se no Termo de Referência.

5.2. Em caso de atraso de pagamento, motivado pela Administração Pública, o valor a ser pago será atualizado financeiramente desde a data prevista para o pagamento até a data do efetivo pagamento, tendo como base o Índice _____ do mês anterior ao pagamento da parcela.

6. CLÁUSULA SEXTA – REAJUSTE.

6.1. As regras acerca do reajuste do valor contratual são as estabelecidas no Termo de Referência, anexo a este Contrato.

7. CLÁUSULA SÉTIMA – REPACTUAÇÃO E REEQUILÍBRIO

7.1. O prazo para resposta ao pedido do Contratado de repactuação de preços será de 03 dias úteis.

7.2. O prazo para resposta ao pedido do Contratado de reestabelecimento do equilíbrio econômico-financeiro do contrato de preços será de 03 dias úteis.

8. CLÁUSULA OITAVA – GARANTIA DE EXECUÇÃO.

8.1. Não haverá exigência de garantia de execução para a presente contratação.

9. CLÁUSULA NONA - ENTREGA E RECEBIMENTO DO OBJETO.

9.1. As condições de entrega e recebimento do objeto são aquelas previstas no Termo de Referência, anexo ao Edital.

10. CLÁUSULA DÉCIMA – FISCALIZAÇÃO.

10.1. A fiscalização da execução do objeto será efetuada por Comissão/Representante designado pela CONTRATANTE, na forma estabelecida no Termo de Referência, anexo do Edital.



ESTADO DO MARANHÃO
MUNICÍPIO DE CHAPADINHA
PREFEITURA MUNICIPAL DE CHAPADINHA

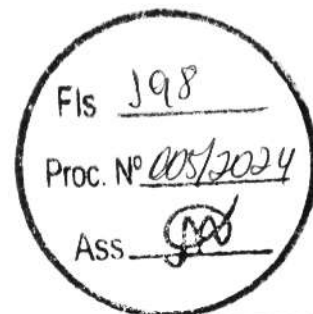

11. CLÁUSULA DÉCIMA PRIMEIRA – OBRIGAÇÕES DA CONTRATANTE E DA CONTRATADA.

11.1. As obrigações da CONTRATANTE e da CONTRATADA são aquelas previstas no Termo de Referência, anexo do Edital.

34

12. CLÁUSULA DÉCIMA SEGUNDA – SANÇÕES ADMINISTRATIVAS.

12.1. As sanções referentes à execução do contrato são aquelas previstas no Termo de Referência, anexo do Edital.

13. CLÁUSULA DÉCIMA TERCEIRA – EXTINÇÃO.

13.1. O PRESENTE TERMO DE CONTRATO PODERÁ SER EXTINTO:

13.1.1. Por ato unilateral e escrito da Administração, nas situações previstas no inciso I do art. 138 da Lei nº 14.133/2021, e com as consequências indicadas no art. 139 da mesma Lei, sem prejuízo da aplicação das sanções previstas no Termo de Referência, anexo ao Edital;

13.1.2. Amigavelmente, nos termos do art. 138, inciso II, da Lei nº 14.133/2021.

13.2. A extinção contratual deverá ser formalmente motivada nos autos de processo administrativo assegurado à CONTRATADA o direito à prévia e ampla defesa, verificada a ocorrência de um dos motivos previstos no art. 137 da Lei nº 14.133/2021.

13.3. A CONTRATADA reconhece os direitos da CONTRATANTE em caso de rescisão administrativa prevista no art. 115 da Lei nº 14.133/2021.

13.4. O TERMO DE RESCISÃO SERÁ PRECEDIDO DE RELATÓRIO INDICATIVO DOS SEGUINTE ASPECTOS, CONFORME O CASO:

13.4.1. Balanço dos eventos contratuais já cumpridos ou parcialmente cumpridos;

13.4.2. Relação dos pagamentos já efetuados e ainda devidos;

13.4.3. Indenizações e multas.

14. CLÁUSULA DÉCIMA QUARTA – VEDAÇÕES.

14.1. É VEDADO À CONTRATADA:

14.1.1. Caucionar ou utilizar este Termo de Contrato para qualquer operação financeira;

14.1.2. Interromper a execução contratual sob alegação de inadimplemento por parte da CONTRATANTE, salvo nos casos previstos em lei.

15. CLÁUSULA DÉCIMA QUINTA – ALTERAÇÕES.

15.1. Eventuais alterações contratuais reger-se-ão pela disciplina do art. 124 da Lei nº 14.133/2021.



ESTADO DO MARANHÃO
MUNICÍPIO DE CHAPADINHA
PREFEITURA MUNICIPAL DE CHAPADINHA



15.2. A CONTRATADA é obrigada a aceitar, nas mesmas condições contratuais, os acréscimos ou supressões que se fizerem necessários, até o limite de 25% (vinte e cinco por cento) do valor inicial atualizado do contrato.

15.3. As supressões resultantes de acordo celebrado entre as partes contratantes poderão exceder o limite de 25% (vinte e cinco por cento) do valor inicial atualizado do contrato.

35

16. CLÁUSULA DÉCIMA SEXTA - DOS CASOS OMISSOS.

16.1. Os casos omissos serão decididos pela CONTRATANTE, segundo as disposições contidas na Lei nº 14.133/2021 e demais normas de licitações e contratos administrativos e, subsidiariamente, segundo as normas e princípios gerais dos contratos.

17. CLÁUSULA DÉCIMA SÉTIMA – PUBLICAÇÃO.

17.1. Incumbirá à CONTRATANTE providenciar a publicação deste instrumento, por extrato, no Diário Oficial, de acordo com o previsto na Lei nº 14.133/2021.

18. CLÁUSULA DÉCIMA OITAVA – FORO.

18.1. É eleito o Foro da Comarca de Chapadinho/MA para dirimir os litígios que decorrerem da execução deste Termo de Contrato que não possam ser compostos pela conciliação, conforme art. 92, §1º da Lei nº 14.133/2021.

Para firmeza e validade do pactuado, o presente Termo de Contrato foi lavrado em duas (duas) vias de igual teor, que, depois de lido e achado em ordem, vai assinado pelos contraentes.

....., DE DE 2024.

Responsável legal da CONTRATANTE

Responsável legal da CONTRATADA

PREFEITURA MUNICIPAL DE CHAPADINHÃ-MA

AVISO DE LICITAÇÃO

Concorrência nº 005/2024. Processo Adm. nº 0631/2024. Objeto: **Contratação de empresa especializada em serviços de engenharia para construção da Unidade Básica de Saúde da Família no município de Chapadinhã**; Abertura: **15/03/2024 às 08:30h**; Endereço Eletrônico (www.portaldecompraspublicas.com.br). Base Legal: Termos da Lei nº 14.133/2021. Informações e Consultas: Setor de Licitações da Prefeitura Municipal de Chapadinhã, localizado na Av. Presidente Vargas, nº 310, Centro – Chapadinhã- MA – CEP: 65.500-000; E-mail: cplchapadinhã2021@gmail.com e Site do Portal da Transparência do Município de Chapadinhã: <http://transparencia.chapadinhã.ma.gov.br/acessoInformacao/licitacao/tce> e <https://app.tcema.tc.br/sincontrata/mural/procedimento>.

Chapadinhã/MA, 23 de Fevereiro de 2024

Luciano de Souza Gomes
Agente de Contratação

Prefeitura Mun. de Chapadinhã
Luciano Souza Gomes
Agente de Contratação